

Regione Siciliana
**Azienda Sanitaria Provinciale di
AGRIGENTO**

DELIBERAZIONE DIRETTORE GENERALE N. 535 DEL 17 MAR 2025

OGGETTO: AGGIORNAMENTO DELLE SCHEDE RELATIVE AD INTERVENTI FINANZIATI NELL'AMBITO DEL PIANO NAZIONALE DI RIPRESA E RESILIENZA (PNRR) - MISSIONE 6 SALUTE AI FINI DELLA RIMODULAZIONE DEGLI INTERVENTI INFRASTRUTTURALI PNRR

STRUTTURA PROPONENTE: **U.O.C. SERVIZIO TECNICO**

PROPOSTA N. 611 DEL 17/3/25

IL DIRIGENTE AMM.VO
D.ssa Rosa Spinella Denaro

IL DIRIGENTE INGEGNERE
ing. Ernesto Sferlatza

IL DIRETTORE U.O.C.
ing. Alessandro Dinolfo

Spinella Denaro Rosa

[Signature]

[Signature]

VISTO CONTABILE

Si attesta la copertura finanziaria:

() come da prospetto allegato (ALL. N. _____) che è parte integrante della presente delibera.

NON COMPORTA
ORDINE DI SPESA

() Autorizzazione n. _____ del _____

C.E.

C.P.

IL RESPONSABILE DEL PROCEDIMENTO

(Indicazione del Nome, Cognome e Firma)

SEF
Sig.ra Siracusa Maria
ASSISTENTE AMMINISTRATIVO

IL DIRETTORE UOC SEF e P.

(Indicazione del Nome, Cognome e Firma)

[Signature]
DIRETTORE UOC SEF e P.

RICEVUTA DALL'UFFICIO ATTI DELIBERATIVI IN DATA _____

17 MAR 2025

L'anno *duemilaventicinque* il giorno DICIASSETTE del mese di MARZO
nella sede dell'Azienda Sanitaria Provinciale di Agrigento

IL DIRETTORE GENERALE

Dott. Giuseppe Capodiecì, nominato con Decreto del Presidente della Regione Siciliana n.310/Serv.1°/S.G. del 21/06/2024, acquisito il parere del Direttore Amministrativo, dott.ssa Ersilia Raggi, nominata con delibera n. 60 del 14/01/2025 e del Direttore Sanitario, dott. Raffaele Elia, nominato con delibera n. 415 del 02/09/2024, con l'assistenza del Segretario verbalizzante NOTTESSA TERESA CIZQUE adotta la presente delibera sulla base della proposta di seguito riportata.

PROPOSTA

Il Direttore della U.O.C. Servizio Tecnico, *ing. Alessandro Dinolfo*

VISTI:

- l'Atto Aziendale di questa A.S.P., adottato con Delibera n. 265 del 23/12/2019 ed approvato con D.A. n. 478 del 04/06/2020, di cui si è preso atto con Delibera n. 880 del 10/06/2020;
- il Regolamento (UE) 2021/241 del Parlamento Europeo e del Consiglio del 12 febbraio 2021, con il quale viene istituito il *Dispositivo per la Ripresa e la Resilienza (Recovery and Resilience Facility, RRF)*, della durata di sei anni, dal 2021 al 2026, che costituisce la principale componente del programma Next Generation EU (NGEU) con l'obiettivo specifico di fornire agli Stati Membri il sostegno finanziario al fine di conseguire le tappe intermedie e gli obiettivi delle riforme e degli investimenti stabiliti nel PNRR;
- la legge 7 agosto 1990, n. 241, e successive modificazioni, concernente «Nuove norme in materia di procedimento amministrativo e di diritto di accesso ai documenti amministrativi»;
- il decreto legislativo del 18 aprile 2016, n. 50, recante il «Codice dei contratti pubblici» (di seguito, «Codice dei Contratti»);
- il Piano Nazionale di Ripresa e Resilienza (di seguito, «**PNRR**») approvato con Decisione del Consiglio ECOFIN del 13 luglio 2021 e notificata all'Italia dal Segretariato generale del Consiglio con nota LT161/21, del 14 luglio 2021;
- la Missione 6 - Salute del PNRR e, in particolare, Componente 1: Reti di prossimità, strutture intermedie e telemedicina per l'assistenza territoriale; Investimento 1.1: Case della Comunità e presa in carico della persona [M6C1 1.1]; Investimento 1.3: Rafforzamento dell'assistenza sanitaria intermedia e delle sue strutture - Ospedali di Comunità [M6C1 1.3]; Componente 2: Innovazione, ricerca e digitalizzazione del Servizio Sanitario Nazionale; Investimento 1.2: Verso un ospedale sicuro e sostenibile [M6C2 1.2];
- il decreto-legge del 31 maggio 2021, n. 77, convertito con modificazioni dalla legge 29 luglio 2021, n. 108, recante: «*Governance del Piano nazionale di ripresa e resilienza e prime misure di rafforzamento delle strutture amministrative e di accelerazione e snellimento delle procedure*», con cui sono state individuate la *Governance del Piano nazionale di ripresa e resilienza* e le prime misure di rafforzamento delle strutture amministrative e di accelerazione e snellimento delle procedure;
- il decreto del Ministro della Salute del 20 gennaio 2022 recante «Ripartizione programmatica delle risorse alle regioni e alle province autonome per i progetti del Piano nazionale di ripresa e resilienza e del Piano per gli investimenti complementari», avente ad oggetto la ripartizione delle risorse del PNRR e del PNC a favore dei soggetti attuatori Regioni e Province autonome (di seguito, «**Soggetti Attuatori**»);
- il decreto del Ministro della Salute del 1° aprile 2022, avente ad oggetto la ripartizione degli interventi e sub-interventi di investimento del Piano Nazionale di Ripresa e Resilienza (PNRR) a titolarità del Ministero della Salute;
- il decreto del Ministro della salute 5 aprile 2022, con il quale è stato approvato lo schema di Contratto Istituzionale di Sviluppo - CIS, comprensivo del Piano operativo e delle schede intervento, registrato alla Corte dei Conti in data 4 maggio 2022, n. 1282;
- il POR elaborato dalla Regione Siciliana in coerenza con l'assegnazione delle risorse operata dal Ministero della Salute con D.M. 20 gennaio 2022 e del relativo piano di riparto, sottoscritto il 13 maggio 2022 dal Presidente della Regione Siciliana
- il D.A. n. 406 del 26/05/2022, con cui l'Assessore regionale della Salute, in aderenza ai contenuti dello Statuto della Regione Siciliana, con particolare riferimento agli articoli 9 e 20, ha approvato il

Piano Operativo Regionale (POR) della Regione Siciliana, comprensivo anche delle 59 Schede territorialmente di competenza dell'Azienda Sanitaria Provinciale di Agrigento, i cui interventi possono sinteticamente riassumersi nel modo seguente: n. 19 "Case della Comunità e presa in carico della persona"; n. 4 "Centrali Operative Territoriali (COT)"; n. 3 "Ospedali di Comunità"; n. 21 di "Digitalizzazione DEA di I e II livello"; n. 7 "Grandi apparecchiature"; n. 5 "Verso un nuovo ospedale sicuro e sostenibile", di cui n. 2 a valere sul PNRR e n. 3 a valere sul PNC;

- il Contratto Istituzionale di Sviluppo (CIS) per l'esecuzione e la realizzazione degli investimenti a regia realizzati dalle Regioni e Province autonome (PP/AA.), sottoscritto tra il Ministero della Salute e la Regione Siciliana il 30 maggio 2022, avente ad oggetto la realizzazione degli interventi finanziati nell'ambito del PNRR Missione 6 – Componente 1 e 2 e dal PNC - di cui all'articolo 1, comma 2, lettera e), punto 2, del decreto-legge 6 maggio 2021, n. 59 - di competenza della Regione Siciliana, come individuati nel Piano Operativo, allegato al predetto contratto istituzionale;

- il Decreto n. 664 del 29/07/2022, notificato con nota prot./Serv.3/n.37348 del 3 agosto 2022, con il quale la Regione Siciliana, in qualità di Soggetto Attuatore, ha delegato l'ASP di Agrigento quale **Soggetto Attuatore Esterno** degli interventi finanziati a valere sulle risorse PNRR e PNC;

- la Deliberazione n. 1440 del 30/08/2022 con la quale il Commissario Straordinario dell'ASP di Agrigento ha preso atto dell'elenco trasmesso alla Regione siciliana dei soggetti individuati a ricoprire l'incarico di Responsabile Unico del Procedimento (RUP) per gli interventi assegnati con il Decreto n.664/2022 finanziati nell'ambito del PNRR Missione 6 e del PNC;

- il decreto-legge del 24 febbraio 2023, n.13, recante "Disposizioni urgenti per l'attuazione del Piano nazionale di ripresa e resilienza (PNRR) e del Piano nazionale degli investimenti complementari al PNRR (PNC), nonché per l'attuazione delle politiche di coesione e della politica agricola comune";

- la Legge 29 aprile 2024, n. 5, di conversione con modificazioni del Decreto-Legge n. 19 del 2 marzo 2024 e, in particolare, l'art. 1 riguardante disposizioni relative alla realizzazione degli investimenti del PNRR e quelli non più finanziati con le risorse del PNRR, nonché la revisione del PNC;

- la nota prot. 11381 del 21 febbraio 2025, con la quale l'Assessorato della Salute della Regione siciliana richiede di effettuare la ricognizione dei maggiori costi necessari per la realizzazione degli interventi del PNRR e fornisce indicazioni operative sulle modalità di rimodulazione degli interventi infrastrutturali del PNRR;

CONSIDERATO CHE:

- il comma 13 dell'art. 1 del sopra citato Decreto-Legge n. 19 del 2 marzo 2024, così come modificato dalla Legge n.56/2024, stabilisce, fra l'altro, che *"le regioni possono sostenere i maggiori costi emergenti accedendo alle risorse finanziarie, ove disponibili, a loro destinate ai sensi dell'articolo 20 della legge 11 marzo 1988, n. 67, integrando il quadro economico dei progetti inseriti nei Contratti Istituzionali di Sviluppo (CIS) già sottoscritti"*, ciò al fine di *"assicurare la tempestiva realizzazione degli investimenti 1.1 "Case della Comunità" e 1.3 "Ospedali di Comunità", di cui alla Missione 6, Componente 1, del PNRR, e dell'investimento 1.2. "Verso un ospedale sicuro e sostenibile", di cui alla Missione 6, Componente 2, del PNRR, e degli interventi già posti a carico del Piano nazionale per gli investimenti complementari al PNRR"*;

- ai fini di consentire al Soggetto Attuatore di attivare la procedura di richiesta per accedere alle risorse finanziarie di cui al punto precedente è necessario procedere, tra l'altro, all'aggiornamento delle schede di intervento (ex Agenas) e alla loro approvazione;

- i RUP designati per ciascuno degli interventi oggetto di rimodulazione hanno provveduto ad aggiornare le Schede di intervento relative agli interventi di rispettiva competenza, elencati nella tabella che segue:

Descrizione Misura	RUP	Comune	CUP
Case della Comunità e presa in carico della persona	Dinolfo	Raffadali	C62C21002050006
Case della Comunità e presa in carico della persona	Aquilina	Sciacca	C82C21003200006
Case della Comunità e presa in carico della persona	Aquilina	Menfi	C82C21003210006
Case della Comunità e presa in carico della persona	Aquilina	Ribera	C92C21001990006
Case della Comunità e presa in carico della persona	Sferlazza	Cammarata	C32C21001700006
Case della Comunità e presa in carico della persona	Sferlazza	Agrigento	C42C21002120006
Case della Comunità e presa in carico della persona	Sferlazza	Bivona	C72C21001390006
Case della Comunità e presa in carico della persona	Milioto	Favara	C22C21001110006
Case della Comunità e presa in carico della persona	Milioto	Aragona	C62C21002030006
Case della Comunità e presa in carico della persona	Milioto	Ravanusa	C72C21001400006
Case della Comunità e presa in carico della persona	Vasile	Porto Empedocle	C42C21002130006
Case della Comunità e presa in carico della persona	Vasile	Canicatti	C52C21001350006
Case della Comunità e presa in carico della persona	Vasile	Cattolica Eraclea	C82C21003220006
Case della Comunità e presa in carico della persona	Vasile	Siculiana	C92C21001980006
Case della Comunità e presa in carico della persona	Biancucci	Palma Di Montechiaro	C32C21001690006
Case della Comunità e presa in carico della persona	Galletto	Casteltermini	C62C21002020006
Case della Comunità e presa in carico della persona	Galletto	Licata	C62C21002040006
Case della Comunità e presa in carico della persona	Galletto	Naro	C22C21001120006
Case della Comunità e presa in carico della persona	Micciche'	Racalmuto	C52C21001360006
Rafforzamento dell'assist. sanitaria intermedia e delle sue strutture (Osp. di Comunità)	Aquilina	Santa Margherita di Belice	C52C21001320006
Rafforzamento dell'assist. sanitaria intermedia e delle sue strutture (Osp. di Comunità)	Biancucci	Bivona	C72C21001350006
Rafforzamento dell'assist. sanitaria intermedia e delle sue strutture (Osp. di Comunità)	Biancucci	Agrigento	C42C21002070006
Verso un ospedale sicuro e sostenibile	Faro	Canicatti	C51B22001310006
Verso un ospedale sicuro e sostenibile	Faro	Ribera	C91B22001700006

ATTESTATO che non sussistono ipotesi di conflitto d'interessi ai sensi dell'art. 6 bis della L. n. 241/90 e degli articoli 6 (comma 2) e 7 del codice di comportamento dei dipendenti pubblici (dpr 62/2013 e ss. Mm. e ii.), nei confronti del Direttore della U.O.C Settore Tecnico proponente e dei Dirigenti firmatari della presente proposta, che contestualmente attestano con la firma apposta in epigrafe alla presente proposta;

PROPONE

PRENDERE ATTO delle premesse, che qui si intendono integralmente trascritte e delle motivazioni ivi espresse;

APPROVARE le Schede di Intervento (ex Agenas) aggiornate a cura dei rispettivi RUP;

DARE ATTO che i documenti citati e non allegati al presente provvedimento sono custoditi agli atti di questa U.O.C. Servizio Tecnico e disponibili alla visione di chi vi abbia interesse ai sensi della Legge n.241/90 ss.mm.ii.;

DISPORRE l'esecuzione del presente provvedimento in capo all'U.O.C. Servizio Tecnico e all'U.O.C. Servizio Economico Finanziario e Patrimoniale, ognuno per la parte di propria competenza;

DISPORRE di procedere ad ottemperare agli obblighi di trasparenza e pubblicità del presente provvedimento tramite pubblicazione sul sito web aziendale ai sensi di legge;

MUNIRE la deliberazione della clausola di immediata esecuzione, per la necessità e l'urgenza di consentire alla Regione Siciliana - Assessorato della Salute - Struttura per l'attuazione del PNRR e PNC - Missione 6, di procedere all'avvio dell'iter procedurale di modifica del CIS.

Il proponente attesta che la presente proposta, a seguito dell'istruttoria effettuata, nella forma e nella sostanza, è legittima e pienamente conforme alla normativa che disciplina la fattispecie trattata.

U.O.C. Servizio Tecnico

Il Direttore

ing. Alessandro Dinolfo

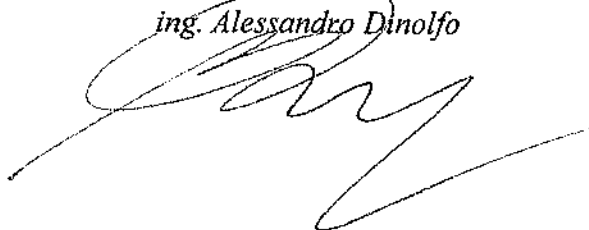

SULLA SUPERIORE PROPOSTA VENGONO ESPRESSI

Parere
Data ASSENTE

Il Direttore Amministrativo
dott.ssa Ersilia Riggi

Parere
Data ASSENTE

Il Direttore Sanitario
dott. Raffaele Elia

IL DIRETTORE GENERALE

Vista la superiore proposta di deliberazione, formulata dall'ing. Alessandro Dinolfo, Direttore della U.O.C. Servizio Tecnico, che, a seguito dell'istruttoria effettuata, nella forma e nella sostanza, ne ha attestato la legittimità e la piena conformità alla normativa che disciplina la fattispecie trattata;

Ritenuto di condividere il contenuto della medesima proposta;

Tenuto conto del parere espresso dal Direttore Amministrativo e dal Direttore Sanitario; *DEP*

DELIBERA

di approvare la superiore proposta, che qui si intende integralmente riportata e trascritta per come sopra formulata e sottoscritta dal Direttore della U.O.C. Servizio Tecnico ing. Alessandro Dinolfo.

IL DIRETTORE GENERALE

dott. Giuseppe Capodice



Il Segretario verbalizzante

IL COLLABORATORE AMMIN. TPO
Ufficio Seg. "Consiglio di Gestione"
Roberto Turchi



PNRR – MISSIONE 6 SALUTE

MG 02 – 1.2 Verso un nuovo ospedale sicuro e sostenibile

NUMERO SCHEDE

NUMERO IMMOBILI

NUMERO IMMOBILI	
Quanti immobili si desidera proporre?*	2
Quanti di nuova costruzione SOTTO IL PROFILO ENERGETICO	0

Scheda IDENTIFICAZIONE DELLA REGIONE E DELL'ENTE	
Regione	SICILIA
Soggetto richiedente (l'Ente del sistema sanitario regionale)	ASP AGRIGENTO - RUP: FRANCESCO FARO
Indirizzo (Civico, CAP, Località)*	Viale Della Vittoria n.321
Telefono*	0922407423
Fax*	0922407309
e-mail*	francesco.faro@aspag.it
Responsabile dell'intervento (il Responsabile Unico del Procedimento)*	Francesco Faro
Luogo*	Agrigento
data di compilazione*	13/03/2025



PNRR – MISSIONE 6 SALUTE

M6.C2 – 1.2. Verso un nuovo ospedale sicuro e sostenibile

SCHEMA IMMOBILE 1

M6.C2 – 1.2. Verso un nuovo ospedale sicuro e sostenibile

Sez. I - IDENTIFICAZIONE DELL'INTERVENTO	
Titolo intervento*	Lavori di adeguamento sismico del Presidio Ospedaliero Barone Lombardo di Canicatti
CUP / codice progetto*	C51B22001310006
Data apertura CUP*	16/02/2022
Importo complessivo intervento - (Nota: l'importo sarà automaticamente visualizzato in base a quanto imputato nel QUADRO ECONOMICO DEI LAVORI)*	6.342.110,000 €
Immobile oggetto di intervento (indicare ASL e indirizzo del presidio)*	ASP 1 AG Presidio Ospedaliero Barone Lombardo di Canicatti via Saeita
Descrizione sintetica del Progetto*	Intervento adeguamento sismico del Presidio Ospedaliero
Modalità attuative*	Appalto per l'affidamento dei servizi di progettazione, Appalto per l'affidamento della verifica ex art. 26 D.Lgs 50/16, Appalto integrato su Progetto di Fattibilità Tecnica ed Economica, Appalto per l'affidamento del collaudo, Procedura aperta
Dichiaro che l'immobile oggetto dell'intervento è di proprietà dell'amministrazione o di altro ente pubblico	Accetto
Altro/Eventuali note	

Sez. IV - DATI CARATTERISTICHE DELL'IMMOBILE - DATI GENERALI	
Proprietà dell'edificio*	Proprietà dell'ente sanitario
Denominazione	P.O. Barone Lombardo
Via	Saeita
Civico	snc
Cap	92024
Provincia	AGRIGENTO
Comune	CANICATTI
Destinazione urbanistica	Zona industriale
Nota destinazione urbanistica	
Destinazione d'uso della struttura	Servizi ospedalieri
Nota destinazione d'uso della struttura	
Titolo di disponibilità giuridica immobile: (qualora non disponibile, indicare il timing necessario a perfezionarlo)	proprietario
Zona Climatica	Zona climatica - D
Zona sismica	Zona sismica - 3
Edificio a disposizione	Edificio intero autonomo
Nota edificio a disposizione	
Anno di costruzione	
Superficie lorda totale dell'intero immobile: (comprensiva di opere edili interne: tramezzi, scale, ascensori, cavevi, pareti perimetrali esterne, locali ad uso tecnico e centrali impiantistiche)	20548
N° di piani totali dell'immobile: (numero di piani fuori terra, compresi eventuali piani tecnici)	7
Accessibilità alla rete del trasporto pubblico	Sì
Disponibilità di parcheggi	Esterni
Tipologia prevalente dell'immobile (indicare la tipologia che maggiormente caratterizza l'immobile nel suo complesso. E' possibile selezionare più opzioni)	Mono/Poli blocco
Nota proprietà dell'edificio	
Attuale stato dell'edificio	Edificio in uso
Presenza di Vincoli Beni Culturali	No
Indicare se esiste una dichiarazione di interesse culturale da parte della competente Soprintendenza	



PNRR – MISSIONE 6 SALUTE

M6.C2 – 1.2: Verso un nuovo ospedale sicuro e sostenibile

Sez. I - DESCRIZIONE E CARATTERISTICHE DELL'INTERVENTO - TIPOLOGIA DI INTERVENTO

Ristrutturazione pesante*	Si
Ristrutturazione media*	
Ristrutturazione leggera*	
Sup. int. (mq)	20548

Sez. II - DESCRIZIONE E CARATTERISTICHE DELL'INTERVENTO - DICHIARAZIONE DI COERENZA DELL'INTERVENTO CON GLI OBIETTIVI GENERALI DEL PNRR

<p>Il Soggetto richiedente dichiara sotto la propria responsabilità: di garantire che, ai sensi dell'art. 9 del Regolamento (UE) 241/2021, in conformità con quanto indicato dalla circolare del MEF n.33 del 31.12.2021, recante chiarimenti in merito a "Addizionalità, finanziamento complementare e obbligo di assenza del c.d. doppio finanziamento", in caso di progetti di investimento sostenuti da altri programmi e strumenti dell'Unione, il sostegno fornito nell'ambito del dispositivo per la ripresa e la resilienza (RRF) non copra lo stesso costo; che la realizzazione delle attività progettuali prevede di non arrecare un danno significativo agli obiettivi ambientali, ai sensi dell'articolo 17 del Regolamento (UE) 2020/852; che la realizzazione delle attività progettuali è coerente con i principi e gli obblighi specifici del PNRR relativamente al principio del "Do No Significant Harm" (DNSH) e, ove applicabili, ai principi del Tagging clima e digitale, della parità di genere (Gender Equality), della protezione e valorizzazione dei giovani e del superamento dei divari territoriali; che l'attuazione del progetto prevede il rispetto delle norme comunitarie e nazionali applicabili, ivi incluse quelle in materia di trasparenza, uguaglianza di genere e pari opportunità e tutela dei diversamente abili; che l'attuazione del progetto prevede il rispetto della normativa europea e nazionale applicabile, con particolare riferimento ai principi di parità di trattamento, non discriminazione, trasparenza, proporzionalità e pubblicità; che adotterà misure adeguate volte a rispettare il principio di sana gestione finanziaria secondo quanto disciplinato nel Regolamento finanziario (UE, Euratom) 2018/1046 e nell'art. 22 del Regolamento (UE) 2021/241, in particolare in materia di prevenzione dei conflitti di interessi, della frode, della corruzione e di recupero e restituzione dei fondi che sono stati indebitamente assegnati; di disporre delle competenze, risorse e qualifiche professionali, sia tecniche che amministrative, necessarie per portare a termine il progetto e assicurare il raggiungimento di eventuali milestone e target associati; di aver considerato e valutato tutte le condizioni che possono incidere sull'ottenimento e utilizzo del finanziamento a valere sulle risorse dell'investimento M6.C2 – 1.2: Verso un ospedale sicuro e sostenibile e di averne tenuto conto ai fini dell'elaborazione della proposta progettuale; di essere a conoscenza che l'Amministrazione centrale responsabile di intervento si riserva il diritto di procedere d'ufficio a verifiche, anche a campione, in ordine alla veridicità delle dichiarazioni rilasciate in sede di domanda di finanziamento e/o, comunque, nel corso della procedura, ai sensi e per gli effetti della normativa vigente.</p>	Accetto
---	---------

Sez. II - DESCRIZIONE E CARATTERISTICHE DELL'INTERVENTO - DICHIARAZIONE DI COERENZA DELL'INTERVENTO CON GLI OBIETTIVI SPECIFICI DELLA MISSIONE DELL'INTERVENTO

<p>Il Soggetto richiedente dichiara sotto la propria responsabilità: Che l'intervento mira a delineare un percorso di miglioramento strutturale nel campo della sicurezza degli edifici ospedalieri, in coerenza con quanto definito dal Piano Nazionale di Ripresa e Resilienza per la componente M6.C2 – 1.2: Verso un ospedale sicuro e sostenibile.</p>	Accetto
Intervento di riqualificazione e miglioramento sismico delle strutture ospedaliere*	Si



PNRR – MISSIONE 6 SALUTE

M6 C2 – 1.2: Verso un nuovo ospedale sicuro e sostenibile

Sez. II - DESCRIZIONE E CARATTERISTICHE DELL'INTERVENTO - INQUADRAMENTO PROGRAMMATICO	
L'intervento è coerente con i Documenti di Programmazione e/o gli strumenti di pianificazione territoriale e settoriale (ad es. urbanistica, paesaggistica, infrastrutture)?*	No
Specificare in quali documenti è stato inserito	
Chiarire come e in quali tempi si intenda implementare l'inserimento nei documenti di programmazione [Riportare nel cronoprogramma l'attività relativa e indicare la data limite entro la quale deve essere completata]	Inserimento dell'opera all'interno del Piano triennale OO.PP. 2022-2024
È necessario modificare e/o integrare i Documenti di Programmazione e/o strumenti di pianificazione territoriale?*	No
Indicare quali ed in quali tempi si intenda eseguire l'integrazione [Riportare nel cronoprogramma l'attività relativa e indicare la data limite entro la quale deve essere completata]	

Sez. II - DESCRIZIONE E CARATTERISTICHE DELL'INTERVENTO - ASPETTI GIURIDICO/AMMINISTRATIVI RELATIVI ALLA APPALTABILITÀ DELL'INTERVENTO	
L'intervento ha ad oggetto beni già nella disponibilità del Soggetto Richiedente?*	Si
Indicare come si intenda acquisire la disponibilità del bene [contestualmente indicare la data limite per l'acquisizione del bene nel cronoprogramma]	
L'intervento ha ad oggetto beni nella proprietà del Soggetto Richiedente?*	Si
Indicare	
La destinazione d'uso dell'edificio/fabbricato/impianto/... è coerente con l'intervento che si intende realizzare?*	Si
Specificare come si intenda rendere coerente la destinazione d'uso ed in quali tempi [indicare nel cronoprogramma]	
È necessario avvalersi dello strumento dell'esproprio sul sito oggetto dell'intervento?*	No
Descrivere nel dettaglio la sussistenza di un nesso diretto tra l'acquisto del terreno e gli obiettivi dell'operazione e le procedure amministrative e la tempistica di esproprio prevista [Riportare nel cronoprogramma l'attività relativa e indicare la data limite entro la quale deve essere completata]	
Esistono ricorsi giudiziali o pendenze sul sito / immobile oggetto dell'intervento?*	No
Indicare quali e motivare con quali strumenti si intenda superare tale aspetto critico	
Il sito / immobile sono integralmente accessibili per i sopralluoghi in fase di gara e/o per le fasi di esecuzione?*	Si
Descrivere le motivazioni e la tempistica previste per la risoluzione della problematica; (es. sequestro autorità giudiziaria, curatori fallimentari, occupazione abusiva, ordinanze di sgombero pericolo di crollo, ecc...)	
Si rilevano potenziali/attuali interferenze con altri interventi e/o soggetti istituzionali per la successiva fase di cantiere?*	Si
Descrivere se e quali interferenze si rilevano e in che modo tale aspetto non incida sull'attuazione dell'intervento	Esistono attività interferenziali legate oltre alle attività istituzionali della stessa anche con attività legate a manutenzioni ordinarie e straordinarie necessarie per la conduzione dello stesso
L'intervento prevede di eseguire i lavori in fabbricati che durante gli stessi rimangono anche parzialmente in funzione?*	Si
Descrivere le eventuali misure adottate per la gestione delle interferenze (sedi provvisorie, trasferimenti, ecc.) in che modo tale aspetto non incida sull'attuazione dell'intervento	Traendosi di Operale in esercizio dovranno essere adottati misure gestionali ed organizzative al fine di minimizzare le interferenze con la attività sanitarie compatibili con i lavori. Per le altre non compatibili occorrerà gestire trasferimenti provvisori in altre sedi, ove possibili, ovvero accedere/ampliare le convenzioni strutture sanitarie private presenti nel territorio. I servizi accessori amministrativi potranno essere ricollocati in altre sedi al fine di minimizzare le interferenze con i lavori.
Si dispone di una perizia giurata di parte redatta da un valutatore qualificato secondo le disposizioni europee e nazionali vigenti che attesti il valore di mercato?*	No



PNRR – MISSIONE 6 SALUTE

IMB02 – 1.2: Verso un nuovo ospedale sicuro e sostenibile

Sez. II - DESCRIZIONE E CARATTERISTICHE DELL'INTERVENTO - PROCEDURE IN MATERIA AMBIENTALE, ARCHEOLOGICA, ETC.	
L'intervento richiede l'attivazione della procedura di VIA (Valutazione di Impatto Ambientale) o di PUA (Provvedimento Unico Ambientale)?*	No
Fornire maggiori informazioni sullo stato della procedura [riportare nel cronoprogramma le tempistiche]*	
L'intervento richiede l'attivazione della procedura di VINCA (Valutazione di Incidenza Ecologica) in relazione ai Siti Natura 2000?*	No
Fornire maggiori informazioni sullo stato della procedura [riportare nel cronoprogramma le relative tempistiche]*	
L'intervento richiede la verifica preventiva dell'interesse archeologico ai sensi dell'art.25 del D.Lgs. 50/2016?*	No
Fornire maggiori informazioni sullo stato della procedura [riportare nel cronoprogramma le relative tempistiche]*	

Sez. II - DESCRIZIONE E CARATTERISTICHE DELL'INTERVENTO - ELEMENTI PROGETTUALI E STATO DI ATTUAZIONE ATTUALE/PREVISTO	
Nessun livello di progettazione	si
Documento di indirizzo alla progettazione (In caso di disponibilità, allegare alla presente scheda il documento relativo)	
Approvato / validato*	
Estremi atto di approvazione*	
Documento di Fattibilità Alternative Progettuali (In caso di disponibilità, allegare alla presente scheda il documento relativo)	
Approvato/ validato*	
Estremi atto di approvazione*	
Progetto di fattibilità tecnico economica (o P. Preliminare) inclusa esecuzione prime indagini, rilievi, caratterizzazioni (In caso di disponibilità, allegare alla presente scheda il documento relativo)	
Approvato/ validato*	
Estremi atto di approvazione*	
Progetto definitivo (In caso di disponibilità, allegare alla presente scheda il documento relativo)	
Approvato/ validato*	
Estremi atto di approvazione*	
Progetto esecutivo (In caso di disponibilità, allegare alla presente scheda il documento relativo)	
Approvato/ validato*	
Estremi atto di approvazione*	
Documento allegato*	
Si rende necessario eseguire o aggiornare le indagini?*	Si
Indicare quali indagini (a titolo non esaustivo: rilievo topografico, rilievo sottoservizi e/o recupero elaborati forniti da enti gestori, indagini geologiche, indagini per la caratterizzazione strutturale dei materiali, indagini per il rilievo della presenza di amianto, indagini ambientali terre e rocce da scavo, indagini archeologiche, indagini valutazione rischio bellico) e stima dell'importo [riportare nel cronoprogramma le relative tempistiche]*	rilievo sottoservizi e/o recupero elaborati forniti da enti gestori, indagini geologiche, indagini per la caratterizzazione strutturale dei materiali.
L'esito delle indagini da eseguire può compromettere il cronoprogramma di progetto?*	No
Riportare quali azioni si metteranno in atto per rispettare i Target di progetto [riportare nel cronoprogramma le relative tempistiche]*	
Sono stati acquisiti eventuali e ulteriori pareri e le autorizzazioni necessari?*	No
Indicare quali pareri*	
Specificare quali autorizzazioni l'intervento richiede [riportare nel cronoprogramma le relative tempistiche]*	Genio civile, Comune, Autorizzazione sanitaria, Vigili del fuoco
Si richiederà la Conferenza dei Servizi decisoria? (in caso affermativo riportare nel cronoprogramma le relative tempistiche)*	Si
L'area interessata dall'intervento è sottoposta a vincoli? (es. paesaggistici, urbanistici, ambientali)?*	No
Indicare il tipo di vincolo*	
In caso di presenza di vincoli, qualificare quali siano ostativi per la realizzazione delle opere e come si preveda di superarli*	

PNRR – MISSIONE 6 SALUTE

MG 02 – 1.2. Verso un nuovo ospedale sicuro e sostenibile

Gantt interattivo

Cronoprogramma

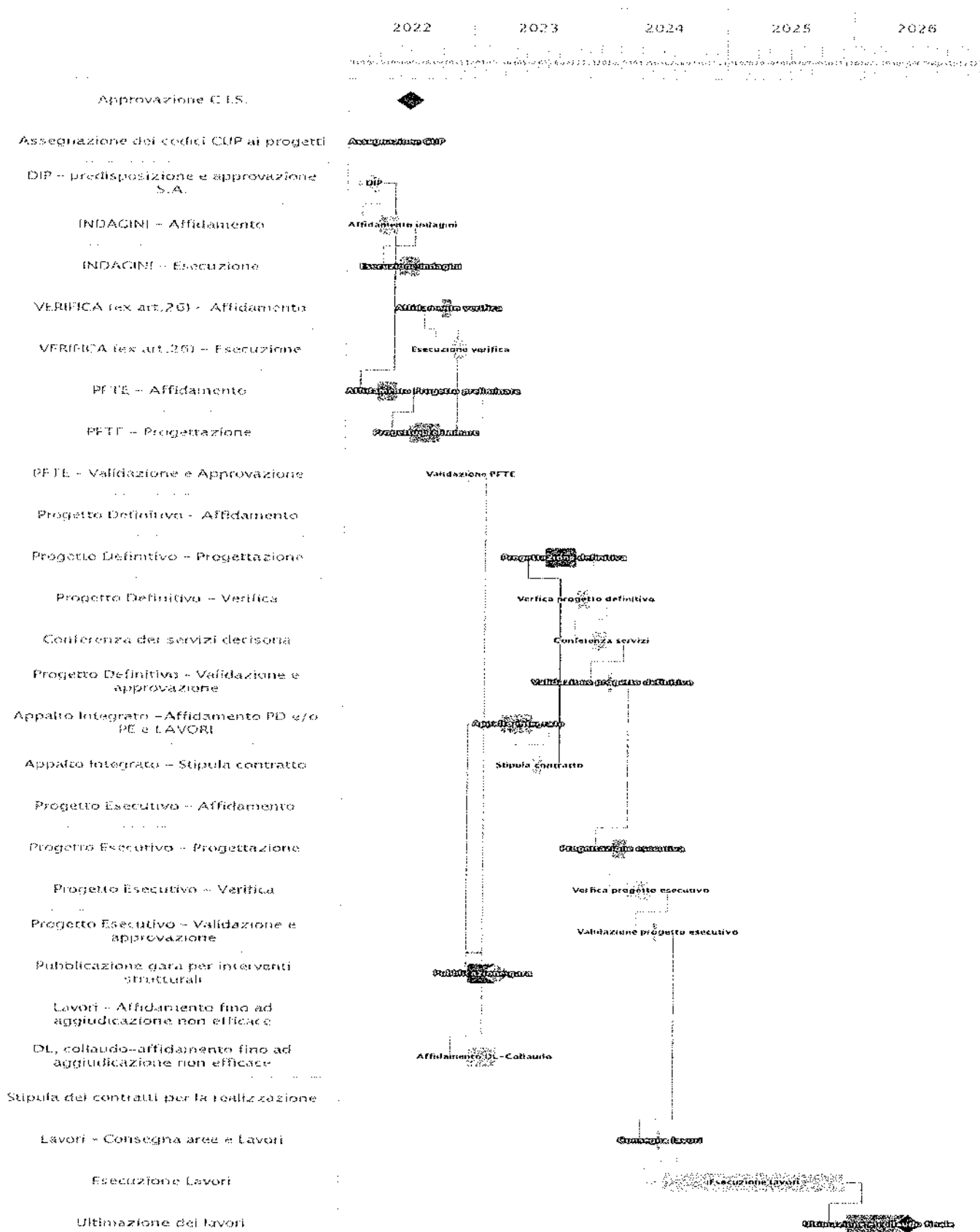

PNRR – MISSIONE 6 SALUTE

M6 C2 – T.2 Verso un nuovo ospedale sicuro e sostenibile

Sez. II - DESCRIZIONE E CARATTERISTICHE DELL'INTERVENTO - QUADRO ECONOMICO DEI LAVORI		
A) LAVORI		3.913.089,50 €
A.1) Importo dei lavori		3.305.466,92 €
A.2) Oneri sicurezza non soggetti a ribasso		607.622,58 €
B) SOMME A DISPOSIZIONE		2.429.020,50 €
B.1) Imprevisti		391.308,95 €
B.2) Acquisto terreni - importo rendicontabile laddove necessario per l'attuazione dell'investimento nella misura massima del 10%		- €
B.3) Attrezzature, arredi, forniture		- €
B.4) Indagini		47.905,85 €
B.5) Progettazione, D.L., collaudo, verifiche		578.048,59 €
B.5.a) Progettazione		313.049,92 €
B.5.b) Supporto al Rup		- €
B.5.c) Verifica del progetto (art. 26, d.lgs. 50/2016)		47.012,27 €
B.5.d) Collaudo (tecnico-amministrativo, statico, tecnico funzionale degli impianti)		108.489,86 €
B.5.e) Coordinatore della sicurezza in fase di esecuzione e Direzione Lavori		87.263,90 €
B.5.f) Contributo previdenziale (4%) su spese tecniche		22.232,64 €
B.6) Accantonamenti		257.079,47 €
B.6.a) Art.113, d.lgs. 50/2016 (incentivo funzioni tecniche interne esclusa la quota del 20% per beni strumentali)		- €
B.6.b) Polizze rischi professionali personale interno per progettazione (art. 24, c. 4, d.lgs. 50/2016)		- €
B.6.c) Spese per commissioni giudicatrici (IVA inclusa)		- €
B.6.d) Spese per pubblicità e notifiche (ANAC)		- €
B.7) Allacci		70.000,00 €
B.8) IVA		1.084.677,64 €
B.8.a) IVA su lavori e imprevisti		946.967,66 €
B.8.b) IVA su attrezzature, arredi, forniture		- €
B.8.c) IVA su indagini		10.539,29 €
B.8.d) IVA su spese tecniche		127.170,69 €
TOTALE GENERALE PROGETTO A+B (Inclusa IVA)		6.342.110,00 €

Sez. III - DATI ECONOMICI FINANZIARI - FONTI DI FINANZIAMENTO DEL PROGETTO		
Il Soggetto richiedente con la presentazione della presente Scheda attesta la congruità degli importi allegando, almeno uno dei seguenti documenti:		Accetto
Un computo metrico estimativo, utilizzando voci e importi del prezzario regionale		no
Stime per analogia con precedenti lavorazioni similari		no
Preventivi di imprese fornitrici/esecutrici		no
Stima parametrica di spesa per voci omogenee		si
Allegare almeno un documento*		
IMPORTO COMPLESSIVO INVESTIMENTO - (Nota: l'importo sarà automaticamente visualizzato in base a quanto imputato nel QUADRO ECONOMICO DEI LAVORI)		6.342.110,00 €
FINANZIAMENTO PNRR		6.342.110,00 €
Ulteriori fonti di finanziamento?		No
Il Soggetto richiedente dichiara sotto la propria responsabilità che, ai sensi dell'art. 9 del Regolamento (EU) 241/2021, in conformità con quanto indicato dalla circolare del MEF n.33 del 31.12.2021, recante chiarimenti in merito a "Addizionalità, finanziamento complementare e obbligo di assenza del c.d. doppio finanziamento", il sostegno fornito nell'ambito del dispositivo per la ripresa e la resilienza (RRF) in aggiunta al sostegno fornito nell'ambito di altri programmi e strumenti dell'Unione non copre lo stesso costo.		
Indicare le fonti e i rispettivi importi delle eventuali fonti di finanziamento ulteriori rispetto al budget assegnato a valere sul PNRR/FC (indicare la fonte e l'importo in euro separati da #):		



PNRR – MISSIONE 6 SALUTE

M6.C2 – 1.2. Verso un nuovo ospedale sicuro e sostenibile

Sez. III - DATI ECONOMICI FINANZIARI - CRONOPROGRAMMA FINANZIARIO

L'intervento è in corso?	SI
Spesa prevista nell'anno 2020	
Spesa prevista nell'anno 2021	
Spesa prevista nell'anno 2022	
Spesa prevista nell'anno 2023	63.421,10 €
Spesa prevista nell'anno 2024	63.421,10 €
Spesa prevista nell'anno 2025	6.151.846,70 €
Spesa prevista nell'anno 2026	63.421,10 €

Sez. IV - DATI E CARATTERISTICHE DELL'IMMOBILE - DATI DIMENSIONALI E PATRIMONIALI

Superficie lorda a disposizione (mq) (riferita all'area di intervento e comprensiva di opere edili interne: tramezzi, scale, ascensori, cavevi, pareti perimetrali esterne, locali ad uso tecnico e centrali impiantistiche)	20548
Anno ultima ristrutturazione leggera	
Anno ultima ristrutturazione pesante	
Numero di piani a disposizione	7
Accesso all'area di intervento	Autonomo
Note	
Utilizzo immobile	Totale
Indicazione dei piani a disposizione (riferiti all'area d'intervento, specificare fuori terra ed entro terra, compresi di eventuali piani tecnici)	6 piani fuori terra ed un piano seminterrato
Valore patrimoniale (in €)	2885480

SCHEDA IMMOBILE 2

M6.C2 – 1.2. Verso un nuovo ospedale sicuro e sostenibile

Sez. I - IDENTIFICAZIONE DELL'INTERVENTO

Titolo Intervento*	Lavori di adeguamento sismico del Presidio Ospedaliero Fratelli Parlapiano di Ribera
CUP / codice progetto*	C91B22001700006
Data apertura CUP*	16/02/2022
Importo complessivo intervento - (Nota: l'importo sarà automaticamente visualizzato in base a quanto imputato nel QUADRO ECONOMICO DEI LAVORI)*	8.484.665,29 €
Immobile oggetto di intervento (indicare ASL e indirizzo del presidio)*	ASP 1 AG Presidio Ospedaliero Fratelli Parlapiano di Ribera via Circonvallazione
Descrizione sintetica del Progetto*	Intervento adeguamento sismico del Presidio Ospedaliero
Modalità attuative*	Appalto per l'affidamento dei servizi di progettazione, Appalto per l'affidamento della verifica ex art. 26 D.Lgs 50/16, Appalto integrato su Progetto di Fattibilità Tecnica ed Economica, Appalto per l'affidamento del collaudo, Procedura aperta
Dichiaro che l'immobile oggetto dell'intervento è di proprietà dell'amministrazione o di altro ente pubblico	Accetto
Altro/Eventuali note	



PNRR – MISSIONE 6 SALUTE

M6.C2 - 1.2 - Verso un nuovo ospedale sicuro e sostenibile

Sez. IV - DATI CARATTERISTICHE DELL'IMMOBILE - DATI GENERALI	
Proprietà dell'edificio*	Proprietà dell'ente sanitario
Denominazione	Presidio Ospedaliero Fratelli Parlapiano di Ribera
Via	Via Circonvallazione
Civico	snc
Cap	92016
Provincia	AGRIGENTO
Comune	RIBERA
Destinazione urbanistica	Zona industriale
Nota destinazione urbanistica	
Destinazione d'uso della struttura	Servizi ospedalieri
Nota destinazione d'uso della struttura	
Titolo di disponibilità giuridica immobile: (qualora non disponibile, indicare il timing necessario a perfezionarlo)	Proprietario
Zona Climatica	Zona climatica - C
Zona sismica	Zona sismica - 2
Edificio a disposizione	Edificio intero autonomo
Nota edificio a disposizione	
Anno di costruzione	
Superficie lorda totale dell'intero immobile: (comprensiva di opere edili interne: tramezzi, scale, ascensori, cavedi, pareti perimetrali esterne, locali ad uso tecnico e centrali impiantistiche)	19183
N° di piani totali dell'immobile: (numero di piani fuori terra, compresi eventuali piani tecnici)	5
Accessibilità alla rete del trasporto pubblico	Si
Disponibilità di parcheggi	Esterni
Tipologia prevalente dell'immobile (indicare la tipologia che maggiormente caratterizza l'immobile nel suo complesso. E' possibile selezionare più opzioni)	Mono/Poli blocco
Nota proprietà dell'edificio	
Attuale stato dell'edificio	Edificio in uso
Presenza di Vincoli Beni Culturali	No
Indicare se esiste una dichiarazione di interesse culturale da parte della competente Soprintendenza	

Sez. II - DESCRIZIONE E CARATTERISTICHE DELL'INTERVENTO - TIPOLOGIA DI INTERVENTO	
Ristrutturazione pesante*	Si
Ristrutturazione media*	
Ristrutturazione leggera*	
Sup. int. (mq)	19183



PNRR – MISSIONE 6 SALUTE

M6.C2 – 1.2: Verso un nuovo ospedale sicuro e sostenibile

Sez. II - DESCRIZIONE E CARATTERISTICHE DELL'INTERVENTO - DICHIARAZIONE DI COERENZA DELL'INTERVENTO CON GLI OBIETTIVI GENERALI DEL PNRR

Il Soggetto richiedente dichiara sotto la propria responsabilità: di garantire che, ai sensi dell'art. 9 del Regolamento (UE) 241/2021, in conformità con quanto indicato dalla circolare del MEF n.33 del 31.12.2021, recante chiarimenti in merito a "Addizionalità, finanziamento complementare e obbligo di assenza del c.d. doppio finanziamento", in caso di progetti di investimento sostenuti da altri programmi e strumenti dell'Unione, il sostegno fornito nell'ambito del dispositivo per la ripresa e la resilienza (RRF) non copre lo stesso costo; che la realizzazione delle attività progettuali prevede di non arrecare un danno significativo agli obiettivi ambientali, ai sensi dell'articolo 17 del Regolamento (UE) 2020/852; che la realizzazione delle attività progettuali è coerente con i principi e gli obblighi specifici del PNRR relativamente al principio del "Do No Significant Harm" (DNSH) e, ove applicabili, ai principi del Tagging clima e digitale, della parità di genere (Gender Equality), della protezione e valorizzazione dei giovani e del superamento dei divari territoriali; che l'attuazione del progetto prevede il rispetto delle norme comunitarie e nazionali applicabili, ivi incluse quelle in materia di trasparenza, uguaglianza di genere e pari opportunità e tutela del diversamento abili; che l'attuazione del progetto prevede il rispetto della normativa europea e nazionale applicabile, con particolare riferimento ai principi di parità di trattamento, non discriminazione, trasparenza, proporzionalità e pubblicità; che adotterà misure adeguate volte a rispettare il principio di sana gestione finanziaria secondo quanto disciplinato nel Regolamento finanziario (UE, Euforom) 2018/1046 e nell'art. 22 del Regolamento (UE) 2021/241, in particolare in materia di prevenzione dei conflitti di interessi, delle frodi, della corruzione e di recupero e restituzione dei fondi che sono stati indebitamente assegnati; di disporre delle competenze, risorse e qualifiche professionali, sia tecniche che amministrative, necessarie per portare a termine il progetto e assicurare il raggiungimento di eventuali milestone e target associati; di aver considerato e valutato tutte le condizioni che possono incidere sull'ottenimento e utilizzo del finanziamento a valere sulle risorse dell'investimento M6.C2 – 1.2: Verso un ospedale sicuro e sostenibile e di averne tenuto conto ai fini dell'elaborazione della proposta progettuale; di essere a conoscenza che l'Amministrazione centrale responsabile di intervento si riserva il diritto di procedere d'ufficio a verifiche, anche a campione, in ordine alla veridicità delle dichiarazioni rilasciate in sede di domanda di finanziamento e/o, comunque, nel corso della procedura, ai sensi e per gli effetti della normativa vigente.

Accetto

Sez. II - DESCRIZIONE E CARATTERISTICHE DELL'INTERVENTO - DICHIARAZIONE DI COERENZA DELL'INTERVENTO CON GLI OBIETTIVI SPECIFICI DELLA MISSIONE DELL'INTERVENTO

Il Soggetto richiedente dichiara sotto la propria responsabilità: Che l'intervento mira a delineare un percorso di miglioramento strutturale nel campo della sicurezza degli edifici ospedalieri, in coerenza con quanto definito dal Piano Nazionale di Ripresa e Resilienza per la componente M6.C2 – 1.2: Verso un ospedale sicuro e sostenibile.

Accetto

Intervento di riqualificazione e miglioramento sismico delle strutture ospedaliere*

Si

Sez. II - DESCRIZIONE E CARATTERISTICHE DELL'INTERVENTO - INQUADRAMENTO PROGRAMMATICO

L'intervento è coerente con i Documenti di Programmazione e/o gli strumenti di pianificazione territoriale e settoriale (ad es. urbanistica, paesaggistica, infrastrutture)?*	No
Specificare in quali documenti è stato inserito	
Chiarire come e in quali tempi si intende implementare l'inserimento nei documenti di programmazione [Riportare nel cronoprogramma l'attività relativa e indicare la data limite entro la quale deve essere completata]	Inserimento dell'opera all'interno del Piano triennale OO.PP. 2022-2024
È necessario modificare e/o integrare i Documenti di Programmazione e/o strumenti di pianificazione territoriale?*	No
Indicare quali ed in quali tempi si intende eseguire l'integrazione [Riportare nel cronoprogramma l'attività relativa e indicare la data limite entro la quale deve essere completata]	



PNRR – MISSIONE 6 SALUTE

M6 C2.4.1.2 Verso un nuovo ospedale sicuro e sostenibile

Sez. II - DESCRIZIONE E CARATTERISTICHE DELL'INTERVENTO - ASPETTI GIURIDICO/AMMINISTRATIVI RELATIVI ALLA APPALTABILITÀ DELL'INTERVENTO

L'intervento ha ad oggetto beni già nella disponibilità del Soggetto Richiedente?*	Si
Indicare come si intenda acquisire la disponibilità del bene (contestualmente indicare la data limite per l'acquisizione del bene nel cronoprogramma)	
L'intervento ha ad oggetto beni nella proprietà del Soggetto Richiedente?*	Si
Indicare	
La destinazione d'uso dell'edificio/fabbricato/impianto/... è coerente con l'intervento che si intende realizzare?*	Si
Specificare come si intenda rendere coerente la destinazione d'uso ed in quali tempi (indicare nel cronoprogramma)	
È necessario avvalersi dello strumento dell'esproprio sul sito oggetto dell'intervento?*	No
Descrivere nel dettaglio la sussistenza di un nesso diretto tra l'acquisto del terreno e gli obiettivi dell'operazione e le procedure amministrative e la tempistica di esproprio prevista (Riportare nel cronoprogramma l'attività relativa e indicare la data limite entro la quale deve essere completata)	
Esistono ricorsi giudiziari o pendenze sul sito / immobile oggetto dell'intervento?*	No
Indicare quali e motivare con quali strumenti si intenda superare tale aspetto critico	
Il sito / immobile sono integralmente accessibili per i sopralluoghi in fase di gara e/o per le fasi di esecuzione?*	Si
Descrivere le motivazioni e la tempistica previste per la risoluzione della problematica: (es. sequestro autorità giudiziaria, curatori fallimentari, occupazione abusiva, ordinanze di sgombero pericolo di crollo, ecc...)	
Si rilevano potenziali/attuali interferenze con altri interventi e/o soggetti istituzionali per la successiva fase di cantiere?*	Si
Descrivere se e quali interferenze si rilevano e in che modo tale aspetto non incida sull'attuazione dell'intervento	Esistono attività interferenziali legate oltre alle attività istituzionali della stessa anche con attività legate a manutenzioni ordinarie e straordinarie necessarie per la conduzione dello stesso.
L'intervento prevede di eseguire i lavori in fabbricati che durante gli stessi rimangono anche parzialmente in funzione?*	Si
Descrivere le eventuali misure adottate per la gestione delle interferenze (sedi provvisorie, trasferimenti, ecc.) in che modo tale aspetto non incida sull'attuazione dell'intervento	Trattandosi di Ospedale in esercizio dovranno essere adottati misure gestionali ed organizzative al fine di minimizzare le interferenze con la attività sanitarie compatibili con i lavori. Per le altre non compatibili occorrerà gestire trasferimenti provvisori in altre sedi, ove possibili, ovvero accedere/ampliare le convenzioni strutture sanitarie private presenti nel territorio. I servizi accessori amministrativi potranno essere ricollocati in altre sedi al fine di minimizzare le interferenze con i lavori.
Si dispone di una perizia giurata di parte redatta da un valutatore qualificato secondo le disposizioni europee e nazionali vigenti che attesti il valore di mercato?*	No

Sez. II - DESCRIZIONE E CARATTERISTICHE DELL'INTERVENTO - PROCEDURE IN MATERIA AMBIENTALE, ARCHEOLOGICA, ETC.

L'intervento richiede l'attivazione della procedura di VIA (Valutazione di Impatto Ambientale) o di PUA (Provvedimento Unico Ambientale)?*	No
Fornire maggiori informazioni sullo stato della procedura (riportare nel cronoprogramma le tempistiche)*	
L'intervento richiede l'attivazione della procedura di VINCA (Valutazione di Incidenza Ecologica) in relazione ai Siti Natura 2000?*	No
Fornire maggiori informazioni sullo stato della procedura (riportare nel cronoprogramma le relative tempistiche)*	
L'intervento richiede la verifica preventiva dell'interesse archeologico ai sensi dell'art.25 del D.Lgs. 50/2016?*	No
Fornire maggiori informazioni sullo stato della procedura (riportare nel cronoprogramma le relative tempistiche)*	



PNRR – MISSIONE 6 SALUTE

M6-F2-1.2 Verso un nuovo ospedale sicuro e sostenibile

Sez. II - DESCRIZIONE E CARATTERISTICHE DELL'INTERVENTO - ELEMENTI PROGETTUALI E STATO DI ATTUAZIONE ATTUALE/PREVISTO	
Nessun livello di progettazione	si
Documento di indirizzo alla progettazione (In caso di disponibilità, allegare alla presente scheda il documento relativo)	
Approvato / validato*	
Estremi atto di approvazione*	
Documento di Fattibilità Alternative Progettuali (In caso di disponibilità, allegare alla presente scheda il documento relativo)	
Approvato/ validato*	
Estremi atto di approvazione*	
Progetto di fattibilità tecnico economica (o P. Preliminare) inclusa esecuzione prime indagini, rilievi, caratterizzazioni (In caso di disponibilità, allegare alla presente scheda il documento relativo)	
Approvato/ validato*	
Estremi atto di approvazione*	
Progetto definitivo (In caso di disponibilità, allegare alla presente scheda il documento relativo)	
Approvato/ validato*	
Estremi atto di approvazione*	
Progetto esecutivo (In caso di disponibilità, allegare alla presente scheda il documento relativo)	
Approvato/ validato*	
Estremi atto di approvazione*	
Documento allegato*	
Si rende necessario eseguire o aggiornare le indagini?*	Si
Indicare quali indagini (a titolo non esaustivo: rilievo topografico, rilievo sottoservizi e/o recupero elaborati forniti da enti gestori, indagini geologiche, indagini per la caratterizzazione strutturale dei materiali, indagini per il rilievo della presenza di amianto, indagini ambientali terre e rocce da scavo, indagini archeologiche, indagini valutazione rischio bellico) e stima dell'importo (riportare nel cronoprogramma le relative tempistiche)*	rilievo sottoservizi e/o recupero elaborati forniti da enti gestori, indagini geologiche, indagini per la caratterizzazione strutturale dei materiali.
L'esito delle indagini da eseguire può compromettere il cronoprogramma di progetto?*	No
Riportare quali azioni si metteranno in atto per rispettare i Target di progetto (riportare nel cronoprogramma le relative tempistiche)*	
Sono stati acquisiti eventuali e ulteriori pareri e le autorizzazioni necessari?*	No
Indicare quali pareri*	
Specificare quali autorizzazioni l'intervento richiede (riportare nel cronoprogramma le relative tempistiche)*	Genio civile, Comune, Autorizzazione sanitaria, Vigili del fuoco
Si richiederà la Conferenza dei Servizi decisoria? (in caso affermativo riportare nel cronoprogramma le relative tempistiche)*	Si
L'area interessata dall'intervento è sottoposta a vincoli? (es. paesaggistici, urbanistici, ambientali)?*	No
Indicare il tipo di vincolo*	
In caso di presenza di vincoli, qualificare quali siano ostativi per la realizzazione delle opere e come si preveda di superarli*	

PNRR – MISSIONE 6 SALUTE

MB 6.2 – 1.2 Verso un nuovo ospedale sicuro e sostenibile

Gantt interattivo

Cronoprogramma

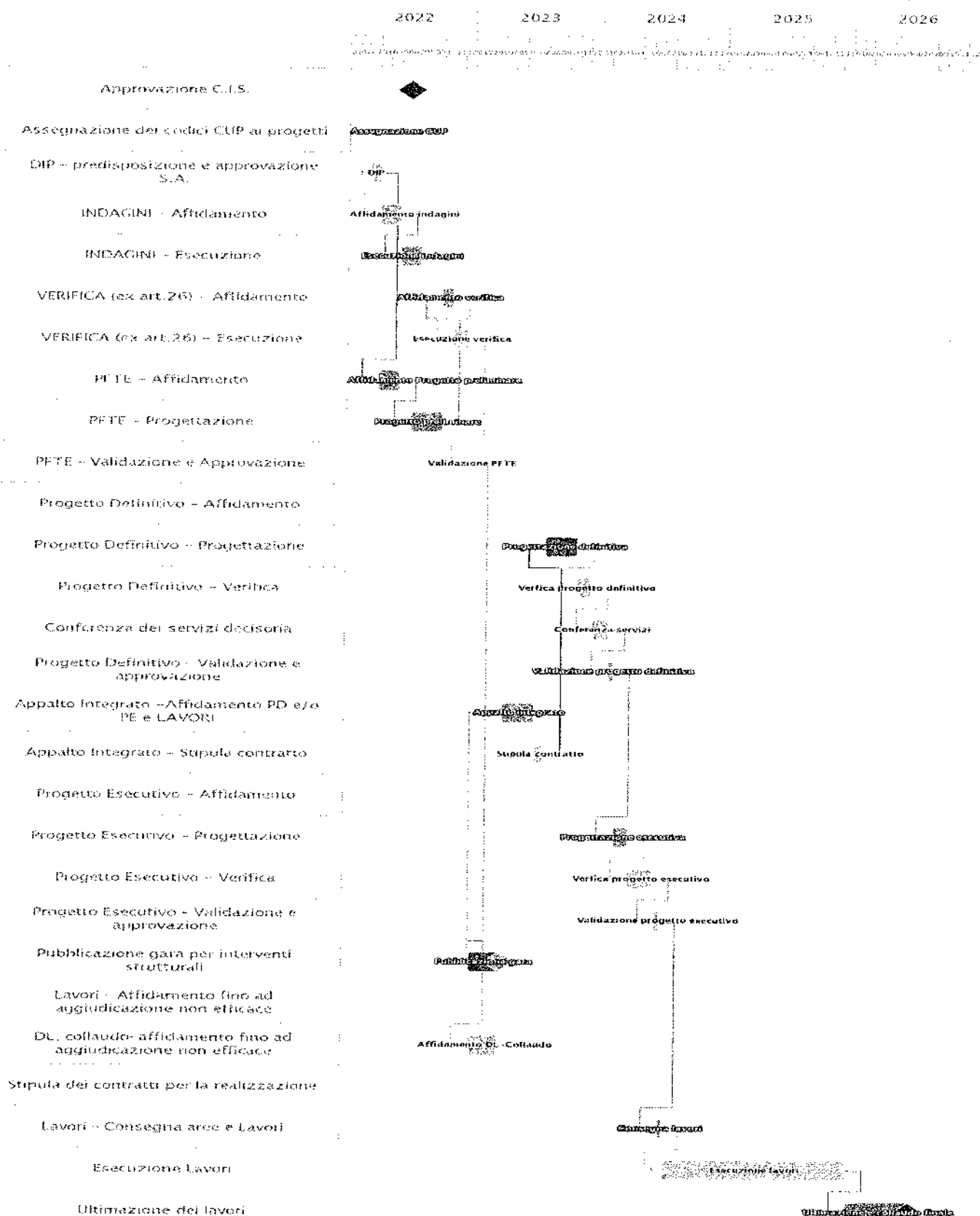

PNRR – MISSIONE 6 SALUTE

IM6.C2 - E2 - Verso un nuovo ospedale sicuro e sostenibile

Sez. II - DESCRIZIONE E CARATTERISTICHE DELL'INTERVENTO - QUADRO ECONOMICO DEI LAVORI

A) LAVORI	5.368.029,10 €
A.1) Importo dei lavori	4.828.062,55 €
A.2) Oneri sicurezza non soggetti a ribasso	539.966,55 €
B) SOMME a DISPOSIZIONE	3.115.636,18 €
B.1) Imprevisti	574.879,65 €
B.2) Acquisto terreni - importo rendicontabile laddove necessario per l'attuazione dell'investimento nella misura massima del 10%	- €
B.3) Attrezzature, arredi, forniture	- €
B.4) Indagini	145.987,83 €
B.5) Progettazione, D.L., collaudo, verifiche	773.308,32 €
B.5.a) Progettazione	- €
B.5.b) Supporto al Rup	- €
B.5.c) Verifica del progetto (art. 26, d.lgs. 50/2016)	- €
B.5.d) Collaudo (tecnico-amministrativo, statico, tecnico funzionale degli impianti)	- €
B.5.e) Coordinatore della sicurezza in fase di esecuzione e Direzione Lavori	- €
B.5.f) Contributo previdenziale (4%) su spese tecniche	- €
B.6) Accantonamenti	458.107,56 €
B.6.a) Art.113, d.lgs. 50/2016 (incentivo funzioni tecniche interne esclusa la quota del 20% per beni strumentali)	- €
B.6.b) Polizze rischi professionali personale interno per progettazione (art. 24, c. 4, d.lgs. 50/2016)	- €
B.6.c) Spese per commissioni giudicatrici (IVA inclusa)	- €
B.6.d) Spese per pubblicità e notifiche (ANAC)	- €
B.7) Allacci	300.000,00 €
B.8) IVA	864.372,82 €
B.8.a) IVA su lavori e imprevisti	- €
B.8.b) IVA su attrezzature, arredi, forniture	- €
B.8.c) IVA su indagini	- €
B.8.d) IVA su spese tecniche	- €
TOTALE GENERALE PROGETTO A+B (Inclusa IVA)	8.484.665,28 €

Sez. II - DATI ECONOMICI, FINANZIARI, FONTI DI FINANZIAMENTO DEL PROGETTO

Il Soggetto richiedente con la presentazione della presente Scheda attesta la congruità degli importi allegando, almeno uno dei seguenti documenti:	Accetto
Un computo metrico estimativo, utilizzando voci e importi del prezzario regionale	no
Stime per analogia con precedenti lavorazioni similari	no
Preventivi di imprese fornitrici/esecutrici	no
Stima parametrica di spesa per voci omogenee	si
Allegare almeno un documento*	
IMPORTO COMPLESSIVO INVESTIMENTO - (Nota: l'importo sarà automaticamente visualizzato in base a quanto imputato nel QUADRO ECONOMICO DEI LAVORI)	8.484.665,29 €
FINANZIAMENTO PNRR	4.365.089 €
Ulteriori fonti di finanziamento?	No
Il Soggetto richiedente dichiara sotto la propria responsabilità che, ai sensi dell'art. 9 del Regolamento (EU) 241/2021, in conformità con quanto indicato dalla circolare del MEF n.33 del 31.12.2021, recante chiarimenti in merito a "Addizionalità, finanziamento complementare e obbligo di assenza del c.d. doppio finanziamento", il sostegno fornito nell'ambito del dispositivo per la ripresa e la resilienza (RRF) in aggiunta al sostegno fornito nell'ambito di altri programmi e strumenti dell'Unione non copre lo stesso costo.	
Indicare le fonti e i rispettivi importi delle eventuali fonti di finanziamento ulteriori rispetto al budget assegnato a valere sul PNRR/FC (indicare la fonte e l'importo in euro separati da #).	



PNRR – MISSIONE 6 SALUTE

M5 C2 – 12 Verso un nuovo ospedale sicuro e sostenibile

Sez. III - DATI ECONOMICI FINANZIARI - CRONOGRAMMA FINANZIARIO

L'intervento è in corso?	SI
Spesa prevista nell'anno 2020	
Spesa prevista nell'anno 2021	
Spesa prevista nell'anno 2022	
Spesa prevista nell'anno 2023	84.846,65 €
Spesa prevista nell'anno 2024	84.846,65 €
Spesa prevista nell'anno 2025	8.230.125,32 €
Spesa prevista nell'anno 2026	84.846,65 €

Sez. IV - DATI E CARATTERISTICHE DELL'IMMOBILE - DATI DIMENSIONALI E PATRIMONIALI

Superficie lorda a disposizione (mq) (riferita all'area di intervento e comprensiva di opere edili interne: tramezzi, scale, ascensori, cavei, pareti perimetrali esterne, locali ad uso tecnico e centrali impiantistiche)	19183
Anno ultima ristrutturazione leggera	
Anno ultima ristrutturazione pesante	
Numero di piani a disposizione	5
Accesso all'area di intervento	Autonomo
Note	
Utilizzo immobile	Totale
Indicazione dei piani a disposizione (riferiti all'area d'intervento, specificare fuori terra ed entro terra, compresi di eventuali piani tecnici)	4 Piani fuori terra ed un piano seminterrato
Valore patrimoniale (in €)	7733542



PNRR – MISSIONE 6 SALUTE

M6.C1 – 1.3. Rafforzamento dell'assistenza sanitaria intermedia e delle sue strutture (Ospedali di Comunità)

NUMERO SCHEDE

NUMERO IMMOBILI

NUMERO IMMOBILI	
Quanti immobili si desidera proporre?*	1
Quanti di nuova costruzione SOTTO IL PROFILO ENERGETICO	0
La presente scheda è predisposta su indicazioni della Direzione generale Unità di missione per l'attuazione degli interventi del PNRR del Ministero della Salute	

Sez. 1 - IDENTIFICAZIONE DELLA REGIONE E DELL'ENTE	
Regione	SICILIA
Soggetto richiedente (l'Ente del sistema sanitario regionale)	ASP AGRIGENTO - RUP: ANTONINO AQUILINA
Indirizzo (Civico, CAP, Località)*	VIALE DELLA VITTORIA 321
Telefono*	0922407299
Fax*	0922407451
e-mail*	antonino.aquilina@aspag.it
Responsabile dell'intervento (il Responsabile Unico del Procedimento)*	Antonino Aquilina
Luogo*	Agrigento
data di compilazione*	13/03/2025

SCHEDA IMMOBILE 1

M6.C1 – 1.3. Rafforzamento dell'assistenza sanitaria intermedia e delle sue strutture (Ospedali di Comunità)

Sez. II - IDENTIFICAZIONE DELL'INTERVENTO	
Titolo intervento*	OSPEDALE DI COMUNITA' DI S. MARGHERITA DI BELICE
CUP / codice progetto*	C52C21001320006
Data apertura CUP*	24/02/2022
Importo complessivo intervento - (Nota: l'importo sarà automaticamente visualizzato in base a quanto imputato nel QUADRO ECONOMICO DEI LAVORI)*	2.242.876,00 €
Immobile oggetto di intervento (indicare ASL e indirizzo del presidio)*	ASP 1 AGRIGENTO - Via Dante 92108 S. MARGHERITA DI BELICE
Descrizione sintetica del Progetto*	AMPLIAMENTO, RISTRUTTURAZIONE E AMMODERNAMENTO
Modalità attuative*	Appalto per l'affidamento della verifica ex art. 26 D.Lgs 50/16
Dichiaro che l'immobile oggetto dell'intervento è di proprietà dell'amministrazione o di altro ente pubblico	Accetto
Altro/Eventuali note	



PNRR – MISSIONE 6 SALUTE

M6 C1 4.1.3. Rafforzamento dell'assistenza sanitaria intermedia e delle sue strutture (Ospedali di Comunità)

Sez. IV - DATI E CARATTERISTICHE DELL'IMMOBILE - DATI GENERALI

Proprietà dell'edificio*	Proprietà dell'ente sanitario
Denominazione	OSPEDALE DI COMUNITA' DI S. MARGHERITA DI BELICE
Via	Via Dante angolo Via XV Gennaio (ex via Cannitello)
Civico	
Cap	92018
Provincia	AGRIGENTO
Comune	SANTA MARGHERITA DI BELICE
Destinazione urbanistica	Zona urbana consolidata
Nota destinazione urbanistica	
Destinazione d'uso della struttura	Servizi territoriali
Nota destinazione d'uso della struttura	
Titolo di disponibilità giuridica immobile: (qualora non disponibile, indicare il timing necessario a perfezionarlo)	DISPONIBILE
Zona Climatica	Zona climatica - C
Zona sismica	Zona sismica - 1
Edificio a disposizione	Edificio intero autonomo
Nota edificio a disposizione	
Anno di costruzione	1980
Superficie lorda totale dell'intero immobile: (comprensiva di opere edili interne: tramezzi, scale, ascensori, cavei, pareti perimetrali esterne, locali ad uso tecnico e centrali impiantistiche)	1050
N° di piani totali dell'immobile: (numero di piani fuori terra, compresi eventuali piani tecnici)	2
Accessibilità alla rete del trasporto pubblico	Sì
Disponibilità di parcheggi	Esterni
Tipologia prevalente dell'immobile (indicare la tipologia che maggiormente caratterizza l'immobile nel suo complesso. E' possibile selezionare più opzioni)	Mono/Poli blocco
Nota proprietà dell'edificio	
Attuale stato dell'edificio	Edificio in uso
Presenza di Vincoli Beni Culturali	No
Indicare se esiste una dichiarazione di interesse culturale da parte della competente Soprintendenza	

Sez. II - DESCRIZIONE E CARATTERISTICHE DELL'INTERVENTO - TIPOLOGIA DI INTERVENTO

Nuova costruzione/ampliamento*	Sì
Sup. int. (mq)	1050
N. Posti Letto	40
Abbattimento e ricostruzione*	
Sup. int. (mq)	
N. Posti Letto	
Ristrutturazione*	
Ristrutturazione pesante*	
Ristrutturazione media*	
Ristrutturazione leggera*	
Sup. int. (mq)	
N. Posti Letto	



PNRR – MISSIONE 6 SALUTE

M6.C1 – 1.3. Rafforzamento dell'assistenza sanitaria intermedia e delle sue strutture (Ospedali di Comunità)

Sez. II - DESCRIZIONE E CARATTERISTICHE DELL'INTERVENTO - DICHIARAZIONE DI COERENZA DELL'INTERVENTO CON GLI OBIETTIVI GENERALI DEL PNRR

Il Soggetto richiedente dichiara sotto la propria responsabilità: di garantire che, ai sensi dell'art. 9 del Regolamento (EU) 241/2021, in conformità con quanto indicato dalla circolare del MEF n.33 del 31.12.2021, recante chiarimenti in merito a "Addizionalità, finanziamento complementare e obbligo di assenza del c.d. doppio finanziamento", in caso di progetti di investimento sostenuti da altri programmi e strumenti dell'Unione, il sostegno fornito nell'ambito del dispositivo per la ripresa e la resilienza (RRF) non copre lo stesso costo; che la realizzazione delle attività progettuali prevede di non arrecare un danno significativo agli obiettivi ambientali, ai sensi dell'articolo 17 del Regolamento (UE) 2020/852; che la realizzazione delle attività progettuali è coerente con i principi e gli obblighi specifici del PNRR relativamente al principio del "Do No Significant Harm" (DNSH) e, ove applicabili, ai principi del Tagging clima e digitale, della parità di genere (Gender Equality), della protezione e valorizzazione dei giovani e del superamento dei divari territoriali; che l'attuazione del progetto prevede il rispetto delle norme comunitarie e nazionali applicabili, ivi incluse quelle in materia di trasparenza, uguaglianza di genere e pari opportunità e tutela del diversamente abili; che l'attuazione del progetto prevede il rispetto della normativa europea e nazionale applicabile, con particolare riferimento ai principi di parità di trattamento, non discriminazione, trasparenza, proporzionalità e pubblicità; che adotterà misure adeguate volte a rispettare il principio di sana gestione finanziaria secondo quanto disciplinato nel Regolamento finanziario (UE, Euratom) 2018/1046 e nell'art. 22 del Regolamento (UE) 2021/241, in particolare in materia di prevenzione dei conflitti di interessi, delle frodi, della corruzione e di recupero e restituzione dei fondi che sono stati indebitamente assegnati; di disporre delle competenze, risorse e qualifiche professionali, sia tecniche che amministrative, necessarie per portare a termine il progetto e assicurare il raggiungimento di eventuali milestone e target associati; di aver considerato e valutato tutte le condizioni che possono incidere sull'ottenimento e utilizzo del finanziamento a valere sulle risorse dell'investimento M6.C1 – 1.3. Rafforzamento dell'assistenza sanitaria intermedia e delle sue strutture (Ospedali di Comunità) e di averne tenuto conto ai fini dell'elaborazione della proposta progettuale; di essere a conoscenza che l'Amministrazione centrale responsabile di intervento si riserva il diritto di procedere d'ufficio a verifiche, anche a campione, in ordine alla veridicità delle dichiarazioni rilasciate in sede di domanda di finanziamento e/o, comunque, nel corso della procedura, ai sensi e per gli effetti della normativa vigente.

Accetto

Sez. II - DESCRIZIONE E CARATTERISTICHE DELL'INTERVENTO - DICHIARAZIONE DI COERENZA DELL'INTERVENTO CON GLI OBIETTIVI SPECIFICI DELLA MISSIONE DELL'INTERVENTO

Il Soggetto richiedente dichiara sotto la propria responsabilità: Che l'intervento prevede la realizzazione di un Ospedale di Comunità, luogo che consente di potenziare e riorganizzare i servizi offerti sul territorio migliorandone la qualità, diventando lo strumento attraverso cui coordinare tutti i servizi offerti, in particolare ai malati cronici, in coerenza con quanto definito dal Piano Nazionale di Ripresa e Resilienza per la componente M6.C1 – 1.3. Rafforzamento dell'assistenza sanitaria intermedia e delle sue strutture (Ospedali di Comunità).

Accetto

Sez. II - DESCRIZIONE E CARATTERISTICHE DELL'INTERVENTO - INQUADRAMENTO PROGRAMMATICO

L'intervento è coerente con i Documenti di Programmazione e/o gli strumenti di pianificazione territoriale e settoriale (ad es. urbanistica, paesaggistica, infrastrutture)?*	Si
Specificare in quali documenti è stato inserito	PRG
Chiarire come e in quali tempi si intenda implementare l'inserimento nei documenti di programmazione [Riportare nel cronoprogramma l'attività relativa e indicare la data limite entro la quale deve essere completata]	
È necessario modificare e/o integrare i Documenti di Programmazione e/o strumenti di pianificazione territoriale?*	No
Indicare quali ed in quali tempi si intenda eseguire l'integrazione [Riportare nel cronoprogramma l'attività relativa e indicare la data limite entro la quale deve essere completata]	



S.2.2. II - DESCRIZIONE E CARATTERISTICHE DELL'INTERVENTO - PROCEDURE IN MATERIA AMBIENTALE, ARCHEOLOGICA, ETC.	
L'intervento richiede l'attivazione della procedura di VIA (Valutazione di Impatto Ambientale) o di PUA (Provvedimento Unico Ambientale)?*	No
Fornire maggiori informazioni sullo stato della procedura [riportare nel cronoprogramma le tempistiche]*	
L'intervento richiede l'attivazione della procedura di VINCA (Valutazione di Incidenza Ecologica) in relazione ai Siti Natura 2000?*	No
Fornire maggiori informazioni sullo stato della procedura [riportare nel cronoprogramma le relative tempistiche]*	
L'intervento richiede la verifica preventiva dell'interesse archeologico ai sensi dell'art.25 del D.Lgs. 50/2016?*	No
Fornire maggiori informazioni sullo stato della procedura [riportare nel cronoprogramma le relative tempistiche]*	



PNRR – MISSIONE 6 SALUTE

M6 C1 – 1.3. Rafforzamento dell'assistenza sanitaria intermedia e delle sue strutture (Ospedali di Comunità)

Sez. II - DESCRIZIONE E CARATTERISTICHE DELL'INTERVENTO, ELEMENTI PROGETTUALI E STATO DI ATTUAZIONE ATTUALE/PREVISTO

Nessun livello di progettazione	si
Documento di indirizzo alla progettazione (in caso di disponibilità, allegare alla presente scheda il documento relativo)	
Approvato/validato*	
Estremi atto di approvazione*	
Documento di Fatibilità Alternative Progettuali (in caso di disponibilità, allegare alla presente scheda il documento relativo)	
Approvato/validato*	
Estremi atto di approvazione*	
Progetto di fattibilità tecnico economica (o P. Preliminare) Inclusa esecuzione prime indagini, rilievi, caratterizzazioni (in caso di disponibilità, allegare alla presente scheda il documento relativo)	
Approvato/validato*	
Estremi atto di approvazione*	
Progetto definitivo (in caso di disponibilità, allegare alla presente scheda il documento relativo)	
Approvato/validato*	
Estremi atto di approvazione*	
Progetto esecutivo (in caso di disponibilità, allegare alla presente scheda il documento relativo)	
Approvato/validato*	
Estremi atto di approvazione*	
Documento allegato*	
Si rende necessario eseguire o aggiornare le indagini?*	No
Indicare quali indagini (a titolo non esaustivo: rilievo topografico, rilievo sottoservizi e/o recupero elaborati forniti da enti gestori, indagini geologiche, indagini per la caratterizzazione strutturale dei materiali, indagini per il rilievo della presenza di amianto, indagini ambientali terre e rocce da scavo, indagini archeologiche, indagini valutazione rischio bellico) e stima dell'importo (riportare nel cronoprogramma le relative tempistiche)*	
L'esito delle indagini da eseguire può compromettere il cronoprogramma di progetto?*	No
Riportare quali azioni si metteranno in atto per rispettare i Target di progetto (riportare nel cronoprogramma le relative tempistiche)*	
Sono stati acquisiti eventuali e ulteriori pareri e le autorizzazioni necessari?*	Si
Indicare quali pareri*	AUTORIZZAZIONE URBANISTICA
Specificare quali autorizzazioni l'intervento richiede (riportare nel cronoprogramma le relative tempistiche)*	
Si richiederà la Conferenza dei Servizi decisoria? (in caso affermativo riportare nel cronoprogramma le relative tempistiche)*	No
L'area interessata dall'intervento è sottoposta a vincoli? (es. paesaggistici, urbanistici, ambientali)?*	No
Indicare il tipo di vincolo*	
In caso di presenza di vincoli, qualificare quali siano ostacoli per la realizzazione delle opere e come si preveda di superarli*	



PNRR – MISSIONE 6 SALUTE

M6.C1 – 1.3. Rafforzamento dell'assistenza sanitaria intermedia e delle sue strutture (Ospedali di Comunità)

Gantt interattivo

Cronoprogramma



PNRR – MISSIONE 6 SALUTE

16.C1 – 1.3. Rafforzamento dell'assistenza sanitaria intermedia e delle sue strutture (Ospedali di Comunità)

Sez. II - DESCRIZIONE E CARATTERISTICHE DELL'INTERVENTO - QUADRO ECONOMICO DEI LAVORI

A) LAVORI	1.463.184,62 €
A.1) Importo dei lavori	1.413.196,27 €
A.2) Oneri sicurezza non soggetti a ribasso	49.988,35 €
B) SOMME a DISPOSIZIONE	779.692,38 €
B.1) Imprevisti	14.205,87 €
B.2) Acquisto terreni - importo rendicontabile laddove necessario per l'attuazione dell'investimento nella misura massima del 10%	- €
B.3) Attrezzature, arredi, forniture	65.000,00 €
B.4) Indagini	4.500,00 €
B.5) Progettazione, D.L., collaudo, verifiche	259.985,85 €
B.5.a) Progettazione	131.295,42 €
B.5.b) Supporto al Rup	- €
B.5.c) Verifica del progetto (art. 26, d.lgs. 50/2016)	25.515,84 €
B.5.d) Collaudo (tecnico-amministrativo, statico, tecnico funzionale degli impianti)	18.462,65 €
B.5.e) Coordinatore della sicurezza in fase di esecuzione e Direzione Lavori	74.712,48 €
B.5.f) Contributo previdenziale (4%) su spese tecniche	9.999,46 €
B.6) Accantonamenti	24.476,86 €
B.6.a) Art.113, d.lgs. 50/2016 (incentivo funzioni tecniche interne esclusa la quota del 20% per beni strumentali)	23.976,86 €
B.6.b) Polizze rischi professionali personale interno per progettazione (art. 24, c. 4, d.lgs. 50/2016)	- €
B.6.c) Spese per commissioni giudicatrici (IVA inclusa)	- €
B.6.d) Spese per pubblicità e notifiche (ANAC)	500,00 €
B.7) Aliacci	15.000 €
B.8) IVA	396.523,80 €
B.8.a) IVA su lavori e imprevisti	325.026,91 €
B.8.b) IVA su attrezzature, arredi, forniture	14.300,00 €
B.8.c) IVA su indagini	- €
B.8.d) IVA su spese tecniche	57.196,89 €
TOTALE GENERALE PROGETTO A+B (Inclusa IVA)	2.242.876,00 €

Sez. III - DATI ECONOMICI, FINANZIARI - FONTI DI FINANZIAMENTO DEL PROGETTO

Il Soggetto richiedente con la presentazione della presente Scheda attesta la congruità degli importi allegando, almeno uno dei seguenti documenti:	Accetto
Un computo metrico estimativo, utilizzando voci e importi del prezzario regionale	no
Stime per analogia con precedenti lavorazioni similari	no
Preventivi di imprese fornitrici/esecutrici	no
Stima parametrica di spesa per voci omogenee	sì
Allegare almeno un documento*	
Si riportano di seguito, a titolo esemplificativo, i valori parametrici di costo medi per NUOVA COSTRUZIONE/AMPLIAMENTO* – omnicomprensivi di spese tecniche, spese generali, IVA, ad esclusione di attrezzature ed arredi i cui costi sono stimati in un importo pari al 15% del costo parametrico. Tali valori sono stati impiegati per la prevallutazione economica dei diversi interventi in sede di stesura del Piano Nazionale di Ripresa e Resilienza. (Deliberazione 9 marzo 2018, n. 4/2018/G della Corte dei Conti – Sezione Centrale di Controllo sulla Gestione delle Amministrazioni dello Stato su "L'attuazione del Programma Straordinario per la ristrutturazione edilizia e l'ammodernamento tecnologico del patrimonio sanitario"; Intesa 23 marzo 2005 della Conferenza Permanente per i rapporti tra lo Stato le Regioni e le Province Autonome di Trento e Bolzano - Rep. Atti n. 2271). La stima comprende i costi per la realizzazione della struttura, ma non include i costi per l'ammodernamento tecnologico (arredi e tecnologie), che sono stati stimati in un importo pari al 15% del costo di realizzazione della struttura. *Tale importo deriva dalla media tra il costo parametrico relativo alle nuove costruzioni degli ospedali (pari a 2.200 €) e quello relativo alle nuove costruzioni delle strutture territoriali (pari a 1.600 €).	1900 €/m2
Si riporta di seguito, a titolo esemplificativo, il valore parametrico di costo medio per RICOSTRUZIONE – omnicomprensivi di spese tecniche, spese generali, IVA, ad esclusione di attrezzature ed arredi i cui costi sono stimati in un importo pari al 15% del costo parametrico. Tali valori sono stati impiegati per la prevallutazione economica dei diversi interventi in sede di stesura del Piano Nazionale di Ripresa e Resilienza. (Deliberazione 9 marzo 2018, n. 4/2018/G della Corte dei Conti – Sezione Centrale di Controllo sulla Gestione delle Amministrazioni dello Stato su "L'attuazione del Programma Straordinario per la ristrutturazione edilizia e l'ammodernamento tecnologico del patrimonio sanitario"; Intesa 23 marzo 2005 della Conferenza Permanente per i rapporti tra lo Stato le Regioni e le Province Autonome di Trento e Bolzano - Rep. Atti n. 2271). La stima comprende i costi per la realizzazione del fabbricato, ma non include i costi per l'ammodernamento tecnologico	1700 €/m2

PNRR – MISSIONE 6 SALUTE

ME-C1P-133-Rafforzamento dell'assistenza sanitaria intermedia e delle sue strutture (Ospedali di Comunità)

(arredi e tecnologie), che sono stati stimati in un importo pari al 15% del costo di realizzazione dell'intervento.	
Si riporta di seguito, a titolo esemplificativo, il valore parametrico di costo medio per ABBATTIMENTO/DEMOLIZIONE onnicomprensivo impiegato per la prevallutazione economica dei diversi interventi in sede di stesura del Piano Nazionale di Ripresa e Resilienza	25 €/mc
Si riportano di seguito, a titolo esemplificativo, i valori parametrici di costo medi per RISTRUTTURAZIONE PESANTE – onnicomprensivi di spese tecniche, spese generali, IVA, ad esclusione di attrezzature ed arredi i cui costi sono stimati in un importo pari al 15% del costo parametrico. Tali valori sono stati impiegati per la prevallutazione economica dei diversi interventi in sede di stesura del Piano Nazionale di Ripresa e Resilienza. (Deliberazione 9 marzo 2018, n. 4/2018/G della Corte dei Conti – Sezione Centrale di Controllo sulla Gestione delle Amministrazioni dello Stato su "L'attuazione del Programma Straordinario per la ristrutturazione edilizia e l'ammodernamento tecnologico del patrimonio sanitario"; Intesa 23 marzo 2005 della Conferenza Permanente per i rapporti tra lo Stato le Regioni e le Province Autonome di Trento e Bolzano - Rep. Atti n. 2271). La stima comprende i costi per la realizzazione del fabbricato, ma non include i costi per l'ammodernamento tecnologico (arredi e tecnologie), che sono stati stimati in un importo pari al 15% del costo di realizzazione dell'intervento.	1300 €/m2
Si riportano di seguito, a titolo esemplificativo, i valori parametrici di costo medi per RISTRUTTURAZIONE MEDIA – onnicomprensivi di spese tecniche, spese generali, IVA, ad esclusione di attrezzature ed arredi i cui costi sono stimati in un importo pari al 15% del costo parametrico. Tali valori sono stati impiegati per la prevallutazione economica dei diversi interventi in sede di stesura del Piano Nazionale di Ripresa e Resilienza. (Deliberazione 9 marzo 2018, n. 4/2018/G della Corte dei Conti – Sezione Centrale di Controllo sulla Gestione delle Amministrazioni dello Stato su "L'attuazione del Programma Straordinario per la ristrutturazione edilizia e l'ammodernamento tecnologico del patrimonio sanitario"; Intesa 23 marzo 2005 della Conferenza Permanente per i rapporti tra lo Stato le Regioni e le Province Autonome di Trento e Bolzano - Rep. Atti n. 2271). La stima comprende i costi per la realizzazione del fabbricato, ma non include i costi per l'ammodernamento tecnologico (arredi e tecnologie), che sono stati stimati in un importo pari al 15% del costo di realizzazione dell'intervento.	1000 €/m2
Si riportano di seguito, a titolo esemplificativo, i valori parametrici di costo medi per RISTRUTTURAZIONE LEGGERA – onnicomprensivi di spese tecniche, spese generali, IVA, ad esclusione di attrezzature ed arredi i cui costi sono stimati in un importo pari al 15% del costo parametrico. Tali valori sono stati impiegati per la prevallutazione economica dei diversi interventi in sede di stesura del Piano Nazionale di Ripresa e Resilienza. (Deliberazione 9 marzo 2018, n. 4/2018/G della Corte dei Conti – Sezione Centrale di Controllo sulla Gestione delle Amministrazioni dello Stato su "L'attuazione del Programma Straordinario per la ristrutturazione edilizia e l'ammodernamento tecnologico del patrimonio sanitario"; Intesa 23 marzo 2005 della Conferenza Permanente per i rapporti tra lo Stato le Regioni e le Province Autonome di Trento e Bolzano - Rep. Atti n. 2271). La stima comprende i costi per la realizzazione del fabbricato, ma non include i costi per l'ammodernamento tecnologico (arredi e tecnologie), che sono stati stimati in un importo pari al 15% del costo di realizzazione dell'intervento.	600 €/m2
IMPORTO COMPLESSIVO INVESTIMENTO - (Nota: l'importo sarà automaticamente visualizzato in base a quanto imputato nel QUADRO ECONOMICO DEI LAVORI)	2.242.876,00 €
FINANZIAMENTO PNRR	2.242.876,00 €
Ulteriori fonti di finanziamento?	No
Il Soggetto richiedente dichiara sotto la propria responsabilità che, ai sensi dell'art. 9 del Regolamento (EU) 241/2021, in conformità con quanto indicato dalla circolare del MEF n.33 del 31.12.2021, recante chiarimenti in merito a "Addizionalità, finanziamento complementare e obbligo di assenza del c.d. doppio finanziamento", il sostegno fornito nell'ambito del dispositivo per la ripresa e la resilienza (RRF) in aggiunta al sostegno fornito nell'ambito di altri programmi e strumenti dell'Unione non copre lo stesso costo.	
Indicare le fonti e i rispettivi importi delle eventuali fonti di finanziamento ulteriori rispetto al budget assegnato a valere sul PNRR/FC (indicare la fonte e l'importo in euro separati da #):	



PNRR – MISSIONE 6 SALUTE

M6.01 – 1.3. Rafforzamento dell'assistenza sanitaria intermedia e delle sue strutture (Ospedali di Comunità)

Sez. III - DATI ECONOMICI FINANZIARI - CRONOGRAMMA FINANZIARIO	
L'intervento è in corso?	No
Spesa prevista nell'anno 2020	
Spesa prevista nell'anno 2021	
Spesa prevista nell'anno 2022	
Spesa prevista nell'anno 2023	22.428,77 €
Spesa prevista nell'anno 2024	22.428,77 €
Spesa prevista nell'anno 2025	2.198.019,46 €
Spesa prevista nell'anno 2026	

Sez. IV - DATI E CARATTERISTICHE DELL'IMMOBILE - DATI DIMENSIONALI E PATRIMONIALI	
Superficie lorda a disposizione (mq) (riferita all'area di intervento e comprensiva di opere edili interne: tramezzi, scale, ascensori, cavedi, pareti perimetrali esterne, locali ad uso tecnico e centrali impiantistiche)	1050
Anno ultima ristrutturazione leggera	
Anno ultima ristrutturazione pesante	
Numero di piani a disposizione	
Accesso all'area di intervento	Autonomo
Note	
Utilizzo Immobile	Totale
Indicazione dei piani a disposizione (riferiti all'area d'intervento, specificare fuori terra ed entro terra, compresi di eventuali piani tecnici)	2
Valore patrimoniale (in €)	



PNRR – MISSIONE 6 SALUTE

M6.C1 – I.3 Rafforzamento dell'assistenza sanitaria intermedia e delle sue strutture (Ospedali di Comunità)

NUMERO SCHEDE

NUMERO IMMOBILI

NUMERO IMMOBILI	
Quanti immobili si desidera proporre?*	2
Quanti di nuova costruzione SOTTO IL PROFILO ENERGETICO	0
La presente scheda è predisposta su indicazioni della Direzione generale Unità di missione per l'attuazione degli interventi del PNRR del Ministero della Salute	

Sez. 1 - IDENTIFICAZIONE DELLA REGIONE E DELL'ENTE	
Regione	SICILIA
Soggetto richiedente (l'Ente del sistema sanitario regionale)	ASP AGRIGENTO - RUP: GIUSEPPE BIANCUCCI
Indirizzo (Civico, CAP, Località)*	VIALE DELLA VITTORIA 321
Telefono*	0922407299
Fax*	0922407451
e-mail*	giuseppe.biancucci@aspag.it
Responsabile dell'intervento (il Responsabile Unico del Procedimento)*	Giuseppe Biancucci
Luogo*	Agrigento
data di compilazione*	13/03/2025



PNRR – MISSIONE 6 SALUTE

M6.C1 – 1.3. Rafforzamento dell'assistenza sanitaria intermedia e delle sue strutture (Ospedali di Comunità)

SCHEDA IMMOBILE 1

M6.C1 – 1.3. Rafforzamento dell'assistenza sanitaria intermedia e delle sue strutture (Ospedali di Comunità)

Sez. I - IDENTIFICAZIONE DELL'INTERVENTO	
Titolo intervento*	OSPEDALE DI COMUNITA' DI AGRIGENTO
CUP / codice progetto*	C42C21002070006
Data apertura CUP*	24/02/2022
Importo complessivo intervento - (Nota: l'importo sarà automaticamente visualizzato in base a quanto imputato nel QUADRO ECONOMICO DEI LAVORI)*	3.388.086,15 €
Immobile oggetto di intervento (indicare ASL e indirizzo del presidio)*	ASP 1 AGRIGENTO - VIA GIOVANNI XXIII SNC 92100 AGRIGENTO
Descrizione sintetica del Progetto*	RISTRUTTURAZIONE E AMMODERNAMENTO
Modalità attuativa*	Appalto per l'affidamento della verifica ex art. 26 D.Lgs 50/16
Dichiaro che l'immobile oggetto dell'intervento è di proprietà dell'amministrazione o di altro ente pubblico	Accetto
Altro/Eventuali note	

Sez. IV - DATI E CARATTERISTICHE DELL'IMMOBILE - DATI GENERALI	
Proprietà dell'edificio*	Proprietà dell'ente sanitario
Denominazione	OSPEDALE DI COMUNITA' DI AGRIGENTO
Via	GIOVANNI XXIII
Civico	SNC
Cap	92100
Provincia	AGRIGENTO
Comune	AGRIGENTO
Destinazione urbanistica	Zona urbana consolidata
Nota destinazione urbanistica	
Destinazione d'uso della struttura	Servizi territoriali
Nota destinazione d'uso della struttura	
Titolo di disponibilità giuridica immobile: (qualora non disponibile, indicare il timing necessario a perfezionarlo)	DISPONIBILE
Zona Climatica	Zona climatica - B
Zona sismica	Zona sismica - 2
Edificio a disposizione	Porzioni di edificio
Nota edificio a disposizione	
Anno di costruzione	1954
Superficie lorda totale dell'intero immobile: (comprensiva di opere edili interne: tramezzi, scale, ascensori, cavei, pareti perimetrali esterne, locali ad uso tecnico e centrali impiantistiche)	1500
N° di piani totali dell'immobile: (numero di piani fuori terra, compresi eventuali piani tecnici)	4
Accessibilità alla rete del trasporto pubblico	Si
Disponibilità di parcheggi	Esterni
Tipologia prevalente dell'immobile (indicare la tipologia che maggiormente caratterizza l'immobile nel suo complesso. E' possibile selezionare più opzioni)	Padiglioni, Mono/Poli blocco
Nota proprietà dell'edificio	
Attuale stato dell'edificio	Edificio in uso
Presenza di Vincoli Beni Culturali	No
Indicare se esiste una dichiarazione di interesse culturale da parte della competente Soprintendenza	



PNRR – MISSIONE 6 SALUTE

M6.C1 – 1.3: Rafforzamento dell'assistenza sanitaria intermedia e delle sue strutture (Ospedali di Comunità)

Sez. II - DESCRIZIONE E CARATTERISTICHE DELL'INTERVENTO - TIPOLOGIA DI INTERVENTO

Nuova costruzione/ampliamento*	No
Sup. int. (mq)	
N. Posti Letto	
Abbatimento e ricostruzione*	No
Sup. int. (mq)	
N. Posti Letto	
Ristrutturazione*	Si
Ristrutturazione pesante*	Si
Ristrutturazione media*	
Ristrutturazione leggera*	
Sup. int. (mq)	1500
N. Posti Letto	40

Sez. II - DESCRIZIONE E CARATTERISTICHE DELL'INTERVENTO - DICHIARAZIONE DI COERENZA DELL'INTERVENTO CON GLI OBIETTIVI GENERALI DEL PNRR

Il Soggetto richiedente dichiara sotto la propria responsabilità: di garantire che, ai sensi dell'art. 9 del Regolamento (EU) 241/2021, in conformità con quanto indicato dalla circolare del MEF n.33 del 31.12.2021, recante chiarimenti in merito a "Addizionalità, finanziamento complementare e obbligo di assenza del c.d. doppio finanziamento", in caso di progetti di investimento sostenuti da altri programmi e strumenti dell'Unione, il sostegno fornito nell'ambito del dispositivo per la ripresa e la resilienza (RRF) non copre lo stesso costo; che la realizzazione delle attività progettuali prevede di non arrecare un danno significativo agli obiettivi ambientali, ai sensi dell'articolo 17 del Regolamento (UE) 2020/852; che la realizzazione delle attività progettuali è coerente con i principi e gli obblighi specifici del PNRR relativamente al principio del "Do No Significant Harm" (DNSH) e, ove applicabili, ai principi del Tagging clima e digitale, della parità di genere (Gender Equality), della protezione e valorizzazione dei giovani e del superamento dei divari territoriali; che l'attuazione del progetto prevede il rispetto delle norme comunitarie e nazionali applicabili, ivi incluse quelle in materia di trasparenza, uguaglianza di genere e pari opportunità e tutela del diversamente abili; che l'attuazione del progetto prevede il rispetto della normativa europea e nazionale applicabile, con particolare riferimento ai principi di parità di trattamento, non discriminazione, trasparenza, proporzionalità e pubblicità; che adotterà misure adeguate volte a rispettare il principio di sana gestione finanziaria secondo quanto disciplinato nel Regolamento finanziario (UE, Euratom) 2018/1046 e nell'art. 22 del Regolamento (UE) 2021/241, in particolare in materia di prevenzione dei conflitti di interessi, delle frodi, della corruzione e di recupero e restituzione dei fondi che sono stati indebitamente assegnati; di disporre delle competenze, risorse e qualifiche professionali, sia tecniche che amministrative, necessarie per portare a termine il progetto e assicurare il raggiungimento di eventuali milestone e target associati; di aver considerato e valutato tutte le condizioni che possono incidere sull'ottenimento e utilizzo del finanziamento a valere sulle risorse dell'investimento M6.C1 – 1.3. Rafforzamento dell'assistenza sanitaria intermedia e delle sue strutture (Ospedali di Comunità) e di averne tenuto conto ai fini dell'elaborazione della proposta progettuale; di essere a conoscenza che l'Amministrazione centrale responsabile di intervento si riserva il diritto di procedere d'ufficio a verifiche, anche a campione, in ordine alla veridicità delle dichiarazioni rilasciate in sede di domanda di finanziamento e/o, comunque, nel corso della procedura, ai sensi e per gli effetti della normativa vigente.

Accetto



PNRR – MISSIONE 6 SALUTE

M6.C1 – 1.3 – Rafforzamento dell'assistenza sanitaria intermedia e delle sue strutture (Ospedali di Comunità)

Sez. II - DESCRIZIONE E CARATTERISTICHE DELL'INTERVENTO - DICHIARAZIONE DI COERENZA DELL'INTERVENTO CON GLI OBIETTIVI SPECIFICI DELLA MISSIONE DELL'INTERVENTO

Il Soggetto richiedente dichiara sotto la propria responsabilità: Che l'intervento prevede la realizzazione di un Ospedale di Comunità, luogo che consente di potenziare e riorganizzare i servizi offerti sul territorio migliorandone la qualità, diventando lo strumento attraverso cui coordinare tutti i servizi offerti, in particolare ai malati cronici, in coerenza con quanto definito dal Piano Nazionale di Ripresa e Resilienza per la componente M6.C1 – 1.3. Rafforzamento dell'assistenza sanitaria intermedia e delle sue strutture (Ospedali di Comunità).

Accetto

Sez. II - DESCRIZIONE E CARATTERISTICHE DELL'INTERVENTO - INQUADRAMENTO PROGRAMMATICO

L'intervento è coerente con i Documenti di Programmazione e/o gli strumenti di pianificazione territoriale e settoriale (ad es. urbanistica, paesaggistica, infrastrutture)?*	Si
Specificare in quali documenti è stato inserito	PRG
Chiarire come e in quali tempi si intenda implementare l'inserimento nei documenti di programmazione [Riportare nel cronoprogramma l'attività relativa e indicare la data limite entro la quale deve essere completata]	
È necessario modificare e/o integrare i Documenti di Programmazione e/o strumenti di pianificazione territoriale?*	No
Indicare quali ed in quali tempi si intenda eseguire l'integrazione [Riportare nel cronoprogramma l'attività relativa e indicare la data limite entro la quale deve essere completata]	

Sez. II - DESCRIZIONE E CARATTERISTICHE DELL'INTERVENTO - ASPETTI GIURIDICO/AMMINISTRATIVI RELATIVI ALLA APPALTABILITÀ DELL'INTERVENTO

L'Intervento ha ad oggetto beni già nella disponibilità del Soggetto Richiedente?*	Si
Indicare come si intenda acquisire la disponibilità del bene [contestualmente indicare la data limite per l'acquisizione del bene nel cronoprogramma]	
L'Intervento ha ad oggetto beni nella proprietà del Soggetto Richiedente?*	Si
Indicare	
La destinazione d'uso dell'edificio/fabbricato/impianto... è coerente con l'intervento che si intende realizzare?*	Si
Specificare come si intenda rendere coerente la destinazione d'uso ed in quali tempi [Indicare nel cronoprogramma]	
È necessario avvalersi dello strumento dell'esproprio sul sito oggetto dell'intervento?*	No
Descrivere nel dettaglio la sussistenza di un nesso diretto tra l'acquisto del terreno e gli obiettivi dell'operazione e le procedure amministrative e la tempistica di esproprio prevista [Riportare nel cronoprogramma l'attività relativa e indicare la data limite entro la quale deve essere completata]	
Esistono ricorsi giudiziali o pendenze sul sito / immobile oggetto dell'intervento?*	No
Indicare quali e motivare con quali strumenti si intenda superare tale aspetto critico	
Il sito / immobile sono integralmente accessibili per i sopralluoghi in fase di gara e/o per le fasi di esecuzione?*	Si
Descrivere le motivazioni e la tempistica previste per la risoluzione della problematica: (es. sequestro autorità giudiziaria, curatori fallimentari, occupazione abusiva, ordinanze di sgombero pericolo di crollo, ecc...)	
Si rilevano potenziali/attuali interferenze con altri interventi e/o soggetti istituzionali per la successiva fase di cantiere?*	No
Descrivere se e quali interferenze si rilevano e in che modo tale aspetto non incida sull'attuazione dell'intervento	
L'intervento prevede di eseguire i lavori in fabbricati che durante gli stessi rimangono anche parzialmente in funzione?*	No
Descrivere le eventuali misure adottate per la gestione delle interferenze (sedi provvisorie, trasferimenti, ecc.) in che modo tale aspetto non incida sull'attuazione dell'intervento	
Si dispone di una perizia giurata di parte redatta da un valutatore qualificato secondo le disposizioni europee e nazionali vigenti che attesti il valore di mercato?*	No

PNRR – MISSIONE 6 SALUTE

IMC 1.2.1.3 Rafforzamento dell'assistenza sanitaria intermedia e delle sue strutture (Ospedali di Comunità)

Sez. II - DESCRIZIONE E CARATTERISTICHE DELL'INTERVENTO - PROCEDURE IN MATERIA AMBIENTALE, ARCHEOLOGICA, ETC.	
L'intervento richiede l'attivazione della procedura di VIA (Valutazione di Impatto Ambientale) o di PUA (Provvedimento Unico Ambientale)?*	No
Fornire maggiori informazioni sullo stato della procedura [riportare nel cronoprogramma le relative tempistiche]*	
L'intervento richiede l'attivazione della procedura di VINCA (Valutazione di Incidenza Ecologica) in relazione ai Siti Natura 2000?*	No
Fornire maggiori informazioni sullo stato della procedura [riportare nel cronoprogramma le relative tempistiche]*	
L'intervento richiede la verifica preventiva dell'interesse archeologico ai sensi dell'art.25 del D.Lgs. 50/2016?*	No
Fornire maggiori informazioni sullo stato della procedura [riportare nel cronoprogramma le relative tempistiche]*	

Sez. II - DESCRIZIONE E CARATTERISTICHE DELL'INTERVENTO - ELEMENTI PROGETTUALI E STATO DI ATTUAZIONE ATTUALE/PREVISTO	
Nessun livello di progettazione	si
Documento di indirizzo alla progettazione (In caso di disponibilità, allegare alla presente scheda il documento relativo)	
Approvato / validato*	
Estremi atto di approvazione*	
Documento di Fattibilità Alternative Progettuali (In caso di disponibilità, allegare alla presente scheda il documento relativo)	
Approvato/ validato*	
Estremi atto di approvazione*	
Progetto di fattibilità tecnico economica (o P. Preliminare) inclusa esecuzione prime indagini, rilievi, caratterizzazioni (In caso di disponibilità, allegare alla presente scheda il documento relativo)	
Approvato/ validato*	
Estremi atto di approvazione*	
Progetto definitivo (In caso di disponibilità, allegare alla presente scheda il documento relativo)	
Approvato/ validato*	
Estremi atto di approvazione*	
Progetto esecutivo (In caso di disponibilità, allegare alla presente scheda il documento relativo)	
Approvato/ validato*	
Estremi atto di approvazione*	
Documento allegato*	
Si rende necessario eseguire o aggiornare le indagini?*	No
Indicare quali indagini (a titolo non esaustivo: rilievo topografico, rilievo sottoservizi e/o recupero elaborati forniti da enti gestori, indagini geologiche, indagini per la caratterizzazione strutturale dei materiali, indagini per il rilievo della presenza di amianto, indagini ambientali terre e rocce da scavo, indagini archeologiche, indagini valutazione rischio bellico) e stima dell'importo [riportare nel cronoprogramma le relative tempistiche]*	
L'esito delle indagini da eseguire può compromettere il cronoprogramma di progetto?*	No
Riportare quali azioni si metteranno in atto per rispettare i Target di progetto [riportare nel cronoprogramma le relative tempistiche]*	
Sono stati acquisiti eventuali e ulteriori pareri e le autorizzazioni necessari?*	Si
Indicare quali pareri*	AUTORIZZAZIONE URBANISTICA
Specificare quali autorizzazioni l'intervento richiede [riportare nel cronoprogramma le relative tempistiche]*	
Si richiederà la Conferenza dei Servizi decisoria? (in caso affermativo riportare nel cronoprogramma le relative tempistiche)*	No
L'area Interessata dall'intervento è sottoposta a vincoli? (es. paesaggistici, urbanistici, ambientali)?*	No
Indicare il tipo di vincolo*	
In caso di presenza di vincoli, qualificare quali siano ostacoli per la realizzazione delle opere e come si preveda di superarli*	

PNRR – MISSIONE 6 SALUTE

MO 01 - 03 - Rafforzamento dell'assistenza sanitaria intermedia e delle sue strutture (Ospedali di Comunità)

Gantt interattivo

Cronoprogramma

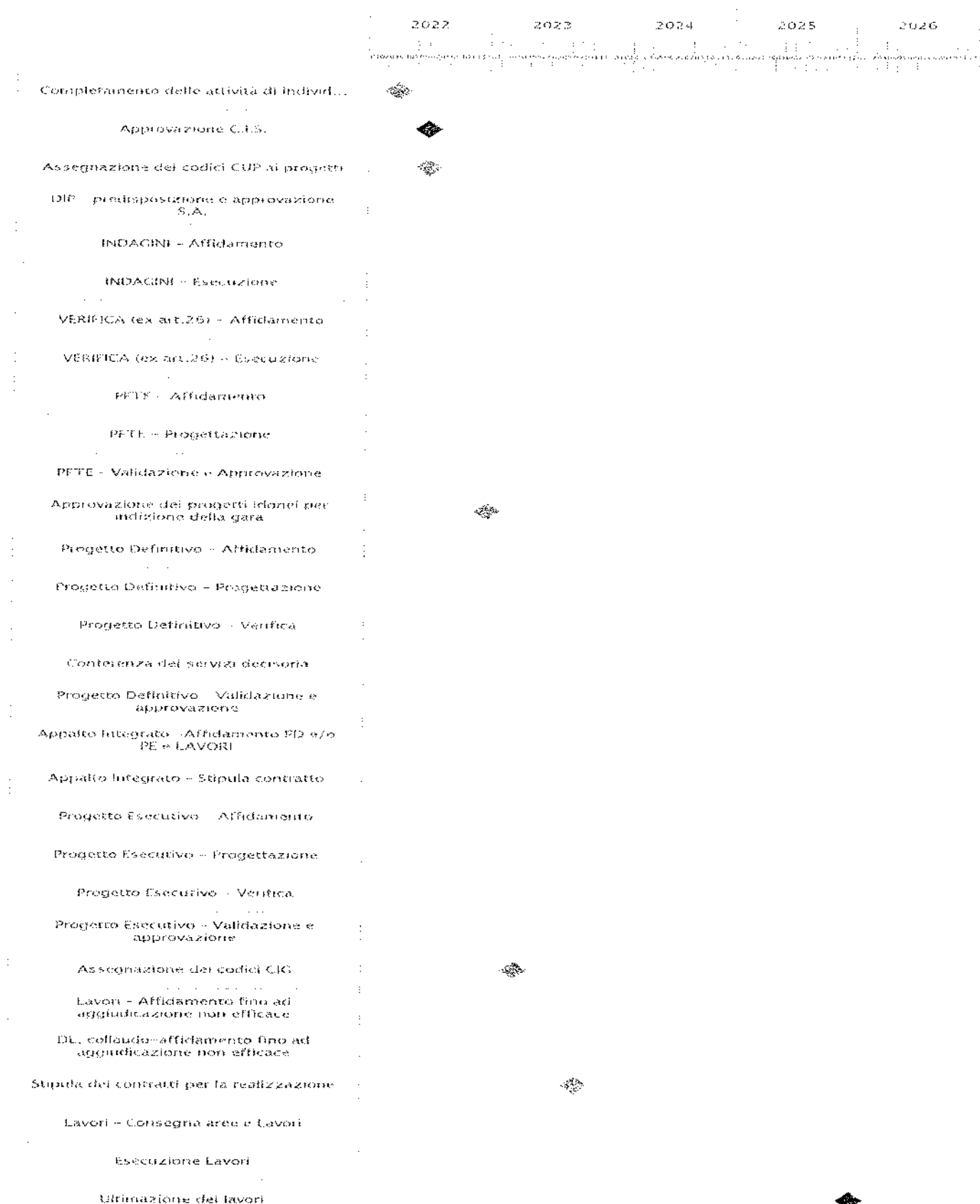

PNRR – MISSIONE 6 SALUTE

MC C1.2.1.3. Rafforzamento dell'assistenza sanitaria intermedia e delle sue strutture (Ospedali di Comunità)

Sez. II - DESCRIZIONE E CARATTERISTICHE DELL'INTERVENTO - QUADRO ECONOMICO DEI LAVORI

A) LAVORI	1.839.977,87 €
A.1) Importo dei lavori	1.713.360,19 €
A.2) Oneri sicurezza non soggetti a ribasso	126.617,68 €
B) SOMME A DISPOSIZIONE	1.548.110,29 €
B.1) Imprevisti	317.717,53 €
B.2) Acquisto terreni - importo rendicontabile laddove necessario per l'attuazione dell'investimento nella misura massima del 10%	- €
B.3) Attrezzature, arredi, forniture	85.400,00 €
B.4) Indagini	11.500,00 €
B.5) Progettazione, D.L., collaudo, verifiche	586.627,63 €
B.5.a) Progettazione	389.087,69 €
B.5.b) Supporto al Rup	- €
B.5.c) Verifica del progetto (art. 26, d.lgs. 50/2016)	- €
B.5.d) Collaudo (tecnico-amministrativo, statico, tecnico funzionale dagli impianti)	109.880,24 €
B.5.e) Coordinatore della sicurezza in fase di esecuzione e Direzione Lavori	74.712,48 €
B.5.f) Contributo previdenziale (4%) su spese tecniche	12.947,22 €
B.6) Accantonamenti	49.525,16 €
B.6.a) Art. 113, d.lgs. 50/2016 (incentivo funzioni tecniche interne esclusa la quota del 20% per beni strumentali)	49.495,16 €
B.6.b) Polizze rischi professionali personale interno per progettazione (art. 24, c. 4, d.lgs. 50/2016)	- €
B.6.c) Spese per commissioni giudicatrici (IVA inclusa)	- €
B.6.d) Spese per pubblicità e notifiche (ANAC)	30,00 €
B.7) Allacci	18.485,76 €
B.8) IVA	478.853,21 €
B.8.a) IVA su lavori e imprevisti	404.795,13 €
B.8.b) IVA su attrezzature, arredi, forniture	- €
B.8.c) IVA su indagini	- €
B.8.d) IVA su spese tecniche	74.058,08 €
TOTALE GENERALE PROGETTO A+B (Inclusa IVA)	3.388.088,16 €

Sez. II - DATI ECONOMICI, FINANZIARI - FONTI DI FINANZIAMENTO DEL PROGETTO

Il Soggetto richiedente con la presentazione della presente Scheda attesta la congruità degli importi allegando, almeno uno dei seguenti documenti:	Accetto
Un computo metrico estimativo, utilizzando voci e importi del prezzario regionale	no
Stime per analogia con precedenti lavorazioni similari	no
Preventivi di imprese fornitrici/esecutori	no
Stima parametrica di spesa per voci omogenee	si
Allegare almeno un documento*	
Si riportano di seguito, a titolo esemplificativo, i valori parametrici di costo medi per NUOVA COSTRUZIONE/AMPLIAMENTO* - onnicomprensivi di spese tecniche, spese generali, IVA, ad esclusione di attrezzature ed arredi i cui costi sono stimati in un importo pari al 15% del costo parametrico. Tali valori sono stati impiegati per la preavalutazione economica dei diversi interventi in sede di stesura del Piano Nazionale di Ripresa e Resilienza. (Deliberazione 9 marzo 2018, n. 4/2018/G della Corte dei Conti - Sezione Centrale di Controllo sulla Gestione delle Amministrazioni dello Stato su "L'attuazione del Programma Straordinario per la ristrutturazione edilizia e l'ammodernamento tecnologico del patrimonio sanitario"; Intesa 23 marzo 2005 della Conferenza Permanente per i rapporti tra lo Stato le Regioni e le Province Autonome di Trento e Bolzano - Rep. Atti n. 227 f). La stima comprende i costi per la realizzazione della struttura, ma non include i costi per l'ammodernamento tecnologico (arredi e tecnologie), che sono stati stimati in un importo pari al 15% del costo di realizzazione della struttura. *Tale importo deriva dalla media tra il costo parametrico relativo alle nuove costruzioni degli ospedali (pari a 2.200 €) e quello relativo alle nuove costruzioni delle strutture territoriali (pari a 1.600 €).	1900 €/m2
Si riporta di seguito, a titolo esemplificativo, il valore parametrico di costo medio per RICOSTRUZIONE - onnicomprensivi di spese tecniche, spese generali, IVA, ad esclusione di attrezzature ed arredi i cui costi sono stimati in un importo pari al 15% del costo parametrico. Tali valori sono stati impiegati per la preavalutazione economica dei diversi interventi in sede di stesura del Piano Nazionale di Ripresa e Resilienza. (Deliberazione 9 marzo 2018, n. 4/2018/G della Corte dei Conti - Sezione Centrale di Controllo sulla Gestione delle Amministrazioni dello Stato su "L'attuazione del Programma Straordinario per la ristrutturazione edilizia e l'ammodernamento tecnologico del patrimonio sanitario"; Intesa 23 marzo 2005 della Conferenza Permanente per i rapporti tra lo Stato le Regioni e le Province Autonome di Trento e Bolzano - Rep. Atti n. 227 f). La stima comprende i costi per la realizzazione del fabbricato, ma non include i costi per l'ammodernamento tecnologico	1700 €/m2

PNRR – MISSIONE 6 SALUTE

MC C1 - 1.6. Rafforzamento dell'assistenza sanitaria intermedia e delle sue strutture (Ospedali di Comunità)

(arredi e tecnologie), che sono stati stimati in un importo pari al 15% del costo di realizzazione dell'intervento.	
Si riporta di seguito, a titolo esemplificativo, il valore parametrico di costo medio per ABBATTIMENTO/DEMOLIZIONE onnicomprensivo impiegato per la prevallutazione economica dei diversi interventi in sede di stesura del Piano Nazionale di Ripresa e Resilienza	25 €/mc
Si riportano di seguito, a titolo esemplificativo, i valori parametrici di costo medi per RISTRUTTURAZIONE PESANTE – onnicomprensivi di spese tecniche, spese generali, IVA, ad esclusione di attrezzature ed arredi i cui costi sono stimati in un importo pari al 15% del costo parametrico. Tali valori sono stati impiegati per la prevallutazione economica dei diversi interventi in sede di stesura del Piano Nazionale di Ripresa e Resilienza. (Deliberazione 9 marzo 2018, n. 4/2018/G della Corte dei Conti – Sezione Centrale di Controllo sulla Gestione delle Amministrazioni dello Stato su "L'attuazione del Programma Straordinario per la ristrutturazione edilizia e l'ammodernamento tecnologico del patrimonio sanitario"; Intesa 23 marzo 2005 della Conferenza Permanente per i rapporti tra lo Stato le Regioni e le Province Autonome di Trento e Bolzano - Rep. Atti n. 2271). La stima comprende i costi per la realizzazione del fabbricato, ma non include i costi per l'ammodernamento tecnologico (arredi e tecnologie), che sono stati stimati in un importo pari al 15% del costo di realizzazione dell'intervento.	1300 €/m2
Si riportano di seguito, a titolo esemplificativo, i valori parametrici di costo medi per RISTRUTTURAZIONE MEDIA – onnicomprensivi di spese tecniche, spese generali, IVA, ad esclusione di attrezzature ed arredi i cui costi sono stimati in un importo pari al 15% del costo parametrico. Tali valori sono stati impiegati per la prevallutazione economica dei diversi interventi in sede di stesura del Piano Nazionale di Ripresa e Resilienza. (Deliberazione 9 marzo 2018, n. 4/2018/G della Corte dei Conti – Sezione Centrale di Controllo sulla Gestione delle Amministrazioni dello Stato su "L'attuazione del Programma Straordinario per la ristrutturazione edilizia e l'ammodernamento tecnologico del patrimonio sanitario"; Intesa 23 marzo 2005 della Conferenza Permanente per i rapporti tra lo Stato le Regioni e le Province Autonome di Trento e Bolzano - Rep. Atti n. 2271). La stima comprende i costi per la realizzazione del fabbricato, ma non include i costi per l'ammodernamento tecnologico (arredi e tecnologie), che sono stati stimati in un importo pari al 15% del costo di realizzazione dell'intervento.	1000 €/m2
Si riportano di seguito, a titolo esemplificativo, i valori parametrici di costo medi per RISTRUTTURAZIONE LEGGERA – onnicomprensivi di spese tecniche, spese generali, IVA, ad esclusione di attrezzature ed arredi i cui costi sono stimati in un importo pari al 15% del costo parametrico. Tali valori sono stati impiegati per la prevallutazione economica dei diversi interventi in sede di stesura del Piano Nazionale di Ripresa e Resilienza. (Deliberazione 9 marzo 2018, n. 4/2018/G della Corte dei Conti – Sezione Centrale di Controllo sulla Gestione delle Amministrazioni dello Stato su "L'attuazione del Programma Straordinario per la ristrutturazione edilizia e l'ammodernamento tecnologico del patrimonio sanitario"; Intesa 23 marzo 2005 della Conferenza Permanente per i rapporti tra lo Stato le Regioni e le Province Autonome di Trento e Bolzano - Rep. Atti n. 2271). La stima comprende i costi per la realizzazione del fabbricato, ma non include i costi per l'ammodernamento tecnologico (arredi e tecnologie), che sono stati stimati in un importo pari al 15% del costo di realizzazione dell'intervento.	600 €/m2
IMPORTO COMPLESSIVO INVESTIMENTO - (Nota: l'importo sarà automaticamente visualizzato in base a quanto imputato nel QUADRO ECONOMICO DEI LAVORI)	3.389.088,15 €
FINANZIAMENTO PNRR	2.242.876,00 €
Ulteriori fonti di finanziamento?	No
Il Soggetto richiedente dichiara sotto la propria responsabilità che, ai sensi dell'art. 9 del Regolamento (EU) 241/2021, in conformità con quanto indicato dalla circolare del MEF n.33 del 31.12.2021, recante chiarimenti in merito a "Addizionalità, finanziamento complementare e obbligo di assenza del c.d. doppio finanziamento", il sostegno fornito nell'ambito del dispositivo per la ripresa e la resilienza (RRF) in aggiunta al sostegno fornito nell'ambito di altri programmi e strumenti dell'Unione non copre lo stesso costo.	
Indicare le fonti e i rispettivi importi delle eventuali fonti di finanziamento ulteriori rispetto al budget assegnato a valore sul PNRR/FC (indicare la fonte e l'importo in euro separati da #):	

PNRR – MISSIONE 6 SALUTE

MO C1 – 1.3. Rafforzamento dell'assistenza sanitaria intermedia e delle sue strutture (Ospedali di Comunità)

Sez. III - DATI ECONOMICI FINANZIARI - CRONOPROGRAMMA FINANZIARIO

L'intervento è in corso?	Sì
Spesa prevista nell'anno 2020	
Spesa prevista nell'anno 2021	
Spesa prevista nell'anno 2022	
Spesa prevista nell'anno 2023	22.428,76 €
Spesa prevista nell'anno 2024	22.428,76 €
Spesa prevista nell'anno 2025	2.198.018,48 €
Spesa prevista nell'anno 2026	

Sez. IV - DATI CARATTERISTICHE DELL'IMMOBILE (DATI DIMENSIONALI E PATRIMONIALI)

Superficie lorda a disposizione (mq) (riferita all'area di intervento e comprensiva di opere edili interne: tramezzi, scale, ascensori, cavedi, pareti perimetrali esterne, locali ad uso tecnico e centrali impiantistiche)	1050
Anno ultima ristrutturazione leggera	
Anno ultima ristrutturazione pesante	
Numero di piani a disposizione	
Accesso all'area di intervento	Autonomo
Note	
Utilizzo Immobile	Parziale
Indicazione dei piani a disposizione (riferiti all'area d'intervento, specificare fuori terra ed entro terra, compresi di eventuali piani tecnici)	2 FUORI TERRA
Valore patrimoniale (in €)	



PNRR – MISSIONE 6 SALUTE

M6.C1 – 1.3. Rafforzamento dell'assistenza sanitaria intermedia e delle sue strutture (Ospedali di Comunità)

SCHEDA IMMOBILE 2

M6.C1 – 1.3. Rafforzamento dell'assistenza sanitaria intermedia e delle sue strutture (Ospedali di Comunità)

Sez. I - IDENTIFICAZIONE DELL'INTERVENTO	
Titolo intervento*	OSPEDALE DI COMUNITA' DI BIVONA
CUP / codice progetto*	C72C21001350006
Data apertura CUP*	24/02/2022
Importo complessivo intervento - (Nota: l'importo sarà automaticamente visualizzato in base a quanto imputato nel QUADRO ECONOMICO DEI LAVORI)*	2.242.876,00 €
Immobile oggetto di intervento (indicare ASL e indirizzo del presidio)*	ASP 1 AGRIGENTO - VIA BENEDETTINE SNC 92010 BIVONA
Descrizione sintetica del Progetto*	RISTRUTTURAZIONE E AMMODERNAMENTO
Modalità attuative*	Appalto per l'affidamento della verifica ex art. 26 D.Lgs 50/16
Dichiaro che l'immobile oggetto dell'intervento è di proprietà dell'amministrazione o di altro ente pubblico	Accetto
Altro/Eventuali note	

Sez. IV - DATI CARATTERISTICHE DELL'IMMOBILE (DATI GENERALI)	
Proprietà dell'edificio*	Proprietà dell'ente sanitario
Denominazione	OSPEDALE DI COMUNITA' DI BIVONA
Via	BENEDETTINE
Civico	SNC
Cap	92010
Provincia	AGRIGENTO
Comune	BIVONA
Destinazione urbanistica	Zona urbana consolidata
Nota destinazione urbanistica	
Destinazione d'uso della struttura	Servizi territoriali
Nota destinazione d'uso della struttura	
Titolo di disponibilità giuridica immobile: (qualora non disponibile, indicare il timing necessario a perfezionarlo)	DISPONIBILE
Zona Climatica	Zona climatica - C
Zona sismica	Zona sismica - 2
Edificio a disposizione	Edificio intero autonomo
Nota edificio a disposizione	
Anno di costruzione	1980
Superficie lorda totale dell'intero immobile: (comprensiva di opere edili interne: tramezzi, scale, ascensori, cavedi, pareti perimetrali esterne, locali ad uso tecnico e centrali impiantistiche)	890
N° di piani totali dell'immobile: (numero di piani fuori terra, compresi eventuali piani tecnici)	4
Accessibilità alla rete del trasporto pubblico	Sì
Disponibilità di parcheggi	Esterni
Tipologia prevalente dell'immobile (indicare la tipologia che maggiormente caratterizza l'immobile nel suo complesso. E' possibile selezionare più opzioni)	Mono/Poli blocco
Nota proprietà dell'edificio	
Attuale stato dell'edificio	Edificio in uso
Presenza di Vincoli Beni Culturali	No
Indicare se esiste una dichiarazione di interesse culturale da parte della competente Soprintendenza	

PNRR – MISSIONE 6 SALUTE

M6.C1 – 1.3. Rafforzamento dell'assistenza sanitaria intermedia e delle sue strutture (Ospedali di Comunità)

Sez. II - DESCRIZIONE E CARATTERISTICHE DELL'INTERVENTO - TIPOLOGIA DI INTERVENTO

Nuova costruzione/ampiamento*	No
Sup. int. (mq)	
N. Posti Letto	
Abbattimento e ricostruzione*	No
Sup. int. (mq)	
N. Posti Letto	
Ristrutturazione*	Si
Ristrutturazione pesante*	Si
Ristrutturazione media*	
Ristrutturazione leggera*	
Sup. int. (mq)	890
N. Posti Letto	40

Sez. II - DESCRIZIONE E CARATTERISTICHE DELL'INTERVENTO - DICHIARAZIONE DI COERENZA DELL'INTERVENTO CON GLI OBIETTIVI GENERALI DEL PNRR

Il Soggetto richiedente dichiara sotto la propria responsabilità: di garantire che, ai sensi dell'art. 9 del Regolamento (EU) 241/2021, in conformità con quanto indicato dalla circolare del MEF n.33 del 31.12.2021, recante chiarimenti in merito a "Addizionalità, finanziamento complementare e obbligo di assenza del c.d. doppio finanziamento", in caso di progetti di investimento sostenuti da altri programmi e strumenti dell'Unione, il sostegno fornito nell'ambito del dispositivo per la ripresa e la resilienza (RRF) non copre lo stesso costo; che la realizzazione delle attività progettuali prevede di non arrecare un danno significativo agli obiettivi ambientali, ai sensi dell'articolo 17 del Regolamento (UE) 2020/852; che la realizzazione delle attività progettuali è coerente con i principi e gli obblighi specifici del PNRR relativamente al principio del "Do No Significant Harm" (DNSH) e, ove applicabili, ai principi del Tagging clima e digitale, della parità di genere (Gender Equality), della protezione e valorizzazione dei giovani e del superamento dei divari territoriali; che l'attuazione del progetto prevede il rispetto delle norme comunitarie e nazionali applicabili, ivi incluse quelle in materia di trasparenza, uguaglianza di genere e pari opportunità e tutela del diversamente abili; che l'attuazione del progetto prevede il rispetto della normativa europea e nazionale applicabile, con particolare riferimento ai principi di parità di trattamento, non discriminazione, trasparenza, proporzionalità e pubblicità; che adotterà misure adeguate volte a rispettare il principio di sana gestione finanziaria secondo quanto disciplinato nel Regolamento finanziario (UE, Euratom) 2018/1046 e nell'art. 22 del Regolamento (UE) 2021/241, in particolare in materia di prevenzione dei conflitti di interessi, delle frodi, della corruzione e di recupero e restituzione dei fondi che sono stati indebitamente assegnati; di disporre delle competenze, risorse e qualifiche professionali, sia tecniche che amministrative, necessarie per portare a termine il progetto e assicurare il raggiungimento di eventuali milestone e target associati; di aver considerato e valutato tutte le condizioni che possono incidere sull'ottenimento e utilizzo del finanziamento a valere sulle risorse dell'investimento M6.C1 – 1.3. Rafforzamento dell'assistenza sanitaria intermedia e delle sue strutture (Ospedali di Comunità) e di averne tenuto conto ai fini dell'elaborazione della proposta progettuale; di essere a conoscenza che l'Amministrazione centrale responsabile di intervento si riserva il diritto di procedere d'ufficio a verifiche, anche a campione, in ordine alla veridicità delle dichiarazioni rilasciate in sede di domanda di finanziamento e/o, comunque, nel corso della procedura, ai sensi e per gli effetti della normativa vigente.

Accetto

PNRR – MISSIONE 6 SALUTE

M6.C1 – 1.3. Rafforzamento dell'assistenza sanitaria intermedia e delle sue strutture (Ospedali di Comunità)

Sez. II - DESCRIZIONE E CARATTERISTICHE DELL'INTERVENTO - DICHIARAZIONE DI COERENZA DELL'INTERVENTO CON GLI OBIETTIVI SPECIFICI DELLA MISSIONE DELL'INTERVENTO

Il Soggetto richiedente dichiara sotto la propria responsabilità: Che l'intervento prevede la realizzazione di un Ospedale di Comunità, luogo che consente di potenziare e riorganizzare i servizi offerti sul territorio migliorandone la qualità, diventando lo strumento attraverso cui coordinare tutti i servizi offerti, in particolare ai malati cronici, in coerenza con quanto definito dal Piano Nazionale di Ripresa e Resilienza per la componente M6.C1 – 1.3. Rafforzamento dell'assistenza sanitaria intermedia e delle sue strutture (Ospedali di Comunità).

Accetto

Sez. II - DESCRIZIONE E CARATTERISTICHE DELL'INTERVENTO - INQUADRAMENTO PROGRAMMATICO

L'intervento è coerente con i Documenti di Programmazione e/o gli strumenti di pianificazione territoriale e settoriale (ad es. urbanistica, paesaggistica, infrastrutture)?*	Si
Specificare in quali documenti è stato inserito	PRG
Chiarire come e in quali tempi si intenda implementare l'inserimento nei documenti di programmazione [Riportare nel cronoprogramma l'attività relativa e indicare la data limite entro la quale deve essere completata]	
È necessario modificare e/o integrare i Documenti di Programmazione e/o strumenti di pianificazione territoriale?*	No
Indicare quali ed in quali tempi si intenda eseguire l'integrazione [Riportare nel cronoprogramma l'attività relativa e indicare la data limite entro la quale deve essere completata]	

Sez. II - DESCRIZIONE E CARATTERISTICHE DELL'INTERVENTO - ASPETTI GIURIDICO/AMMINISTRATIVI RELATIVI ALLA APPALTABILITÀ DELL'INTERVENTO

L'intervento ha ad oggetto beni già nella disponibilità del Soggetto Richiedente?*	Si
Indicare come si intenda acquisire la disponibilità del bene (contestualmente indicare la data limite per l'acquisizione del bene nel cronoprogramma)	
L'intervento ha ad oggetto beni nella proprietà del Soggetto Richiedente?*	Si
Indicare	
La destinazione d'uso dell'edificio/fabbricato/impianto/... è coerente con l'intervento che si intende realizzare?*	Si
Specificare come si intenda rendere coerente la destinazione d'uso ed in quali tempi [indicare nel cronoprogramma]	
È necessario avvalersi dello strumento dell'esproprio sul sito oggetto dell'intervento?*	No
Descrivere nel dettaglio la sussistenza di un nesso diretto tra l'acquisto del terreno e gli obiettivi dell'operazione e le procedure amministrative e la tempistica di esproprio prevista [Riportare nel cronoprogramma l'attività relativa e indicare la data limite entro la quale deve essere completata]	
Esistono ricorsi giudiziari o pendenze sul sito / immobile oggetto dell'intervento?*	No
Indicare quali e motivare con quali strumenti si intenda superare tale aspetto critico	
Il sito / immobile sono integralmente accessibili per i sopralluoghi in fase di gara e/o per le fasi di esecuzione?*	Si
Descrivere le motivazioni e la tempistica previste per la risoluzione della problematica: (es. sequestro autorità giudiziaria, curatori fallimentari, occupazione abusiva, ordinanze di sgombero pericolo di crollo, ecc...)	
Si rilevano potenziali/attuali interferenze con altri interventi e/o soggetti istituzionali per la successiva fase di cantiere?*	No
Descrivere se e quali interferenze si rilevano e in che modo tale aspetto non incida sull'attuazione dell'intervento	
L'intervento prevede di eseguire i lavori in fabbricati che durante gli stessi rimangono anche parzialmente in funzione?*	No
Descrivere le eventuali misure adottate per la gestione delle interferenze (sedili provvisori, trasferimenti, ecc.) in che modo tale aspetto non incida sull'attuazione dell'intervento	
Si dispone di una perizia giurata di parte redatta da un valutatore qualificato secondo le disposizioni europee e nazionali vigenti che attesti il valore di mercato?*	No



PNRR – MISSIONE 6 SALUTE

MSC1 – 1.3 Rafforzamento dell'assistenza sanitaria infermieristica e delle sue strutture (Ospedali di Comunità)

Sez. II - DESCRIZIONE E CARATTERISTICHE DELL'INTERVENTO - PROCEDURE IN MATERIA AMBIENTALE, ARCHEOLOGICA, ETC.	
L'intervento richiede l'attivazione della procedura di VIA (Valutazione di Impatto Ambientale) o di PUA (Provvedimento Unico Ambientale)?*	No
Fornire maggiori informazioni sullo stato della procedura [riportare nel cronoprogramma le tempistiche]*	
L'intervento richiede l'attivazione della procedura di VINCA (Valutazione di Incidenza Ecologica) in relazione ai Siti Natura 2000?*	No
Fornire maggiori informazioni sullo stato della procedura [riportare nel cronoprogramma le relative tempistiche]*	
L'intervento richiede la verifica preventiva dell'interesse archeologico ai sensi dell'art.25 del D.Lgs. 50/2016?*	No
Fornire maggiori informazioni sullo stato della procedura [riportare nel cronoprogramma le relative tempistiche]*	

Sez. II - DESCRIZIONE E CARATTERISTICHE DELL'INTERVENTO - ELEMENTI PROGETTUALI E STATO DI ATTUAZIONE ATTUALE/PREVISTO	
Nessun livello di progettazione	si
Documento di indirizzo alla progettazione (in caso di disponibilità, allegare alla presente scheda il documento relativo)	
Approvato / validato*	
Estremi atto di approvazione*	
Documento di Fattibilità Alternative Progettuali (in caso di disponibilità, allegare alla presente scheda il documento relativo)	
Approvato/ validato*	
Estremi atto di approvazione*	
Progetto di fattibilità tecnico economica (o P. Preliminare) inclusa esecuzione prime indagini, rilievi, caratterizzazioni (in caso di disponibilità, allegare alla presente scheda il documento relativo)	
Approvato/ validato*	
Estremi atto di approvazione*	
Progetto definitivo (in caso di disponibilità, allegare alla presente scheda il documento relativo)	
Approvato/ validato*	
Estremi atto di approvazione*	
Progetto esecutivo (in caso di disponibilità, allegare alla presente scheda il documento relativo)	
Approvato/ validato*	
Estremi atto di approvazione*	
Documento allegato*	
Si rende necessario eseguire o aggiornare le indagini?*	No
Indicare quali indagini (a titolo non esaustivo: rilievo topografico, rilievo sottoservizi e/o recupero elaborati forniti da enti gestori, indagini geologiche, indagini per la caratterizzazione strutturale dei materiali, indagini per il rilievo della presenza di amianto, indagini ambientali terre e rocce da scavo, indagini archeologiche, indagini valutazione rischio bellico) e stima dell'importo [riportare nel cronoprogramma le relative tempistiche]*	
L'esito delle indagini da eseguire può compromettere il cronoprogramma di progetto?*	No
Riportare quali azioni si metteranno in atto per rispettare i Target di progetto [riportare nel cronoprogramma le relative tempistiche]*	
Sono stati acquisiti eventuali e ulteriori pareri e le autorizzazioni necessari?*	Si
Indicare quali pareri*	AUTORIZZAZIONE URBANISTICA
Specificare quali autorizzazioni l'intervento richiede [riportare nel cronoprogramma le relative tempistiche]*	
Si richiederà la Conferenza dei Servizi decisoria? (in caso affermativo riportare nel cronoprogramma le relative tempistiche)*	No
L'area interessata dall'intervento è sottoposta a vincoli? (es. paesaggistici, urbanistici, ambientali)?*	No
Indicare il tipo di vincolo*	
In caso di presenza di vincoli, qualificare quali siano ostativi per la realizzazione delle opere e come si preveda di superarli*	



PNRR – MISSIONE 6 SALUTE

M6-C1 - 1.3 Rafforzamento dell'assistenza sanitaria infermieristica e delle sue strutture (Ospedali di Comunità)

Gantt interattivo

Cronoprogramma

2022

2023

2024

2025

2026

Completamento delle attività di individuazione

Approvazione C.I.S.

Assegnazione dei codici CUP ai progetti

DIP - predisposizione e approvazione
S.A.

INDAGINI - Affidamento

INDAGINI - Esecuzione

VERIFICA (ex art.26) - Affidamento

VERIFICA (ex art.26) - Esecuzione

PEFE - Affidamento

PEFE - Progettazione

PEFE - Validazione e Approvazione

Approvazione dei progetti idonei per
indizione della gara

Progetto Definitivo - Affidamento

Progetto Definitivo - Progettazione

Progetto Definitivo - Verifica

Conferenza dei servizi decisoria

Progetto Definitivo - Validazione e
approvazione

Appalto Integrato - Affidamento PD e/o
PE e LAVORI

Appalto Integrato - Stipula contratto

Progetto Esecutivo - Affidamento

Progetto Esecutivo - Progettazione

Progetto Esecutivo - Verifica

Progetto Esecutivo - Validazione e
approvazione

Assegnazione dei codici CIG

Lavori - Affidamento fino ad
aggiudicazione non efficace

DL collaudo- affidamento fino ad
aggiudicazione non efficace

Stipula dei contratti per la realizzazione

Lavori - Consegna arce e lavori

Esecuzione Lavori

Ultimazione dei lavori

PNRR – MISSIONE 6 SALUTE

M6-C1 - 1.3 Rafforzamento dell'assistenza sanitaria intermedia e delle sue strutture (Ospedali di Comunità)

Sez. II - DESCRIZIONE E CARATTERISTICHE DELL'INTERVENTO - QUADRO ECONOMICO DEI LAVORI	
A) LAVORI	1.218.594,62 €
A.1) Importo dei lavori	1.188.863,27 €
A.2) Oneri sicurezza non soggetti a ribasso	29.731,35 €
B) SOMME a DISPOSIZIONE	1.024.281,38 €
B.1) Imprevisti	111.813,86 €
B.2) Acquisto terreni - Importo rendicontabile laddove necessario per l'attuazione dell'investimento nella misura massima del 10%	- €
B.3) Attrezzature, arredi, forniture	269.693,34 €
B.4) Indagini	10.000,00 €
B.5) Progettazione, D.L., collaudo, verifiche	266.935,68 €
B.5.a) Progettazione	77.225,86 €
B.5.b) Supporto al Rup	- €
B.5.c) Verifica del progetto (art. 26, d.lgs. 50/2016)	- €
B.5.d) Collaudo (tecnico-amministrativo, statico, tecnico funzionale degli impianti)	103.431,52 €
B.5.e) Coordinatore della sicurezza in fase di esecuzione e Direzione Lavori	79.961,77 €
B.5.f) Contributo previdenziale (4%) su spese tecniche	7.296,53 €
B.6) Accantonamenti	32.722,21 €
B.6.a) Art.113, d.lgs. 50/2016 (incentivo funzioni tecniche interne esclusa la quota del 20% per beni strumentali)	32.692,21 €
B.6.b) Polizze rischi professionali personale interno per progettazione (art. 24, c. 4, d.lgs. 50/2016)	- €
B.6.c) Spese per commissioni giudicatrici (IVA inclusa)	- €
B.6.d) Spese per pubblicità e notifiche (ANAG)	30,00 €
B.7) Allacci	2.531,00 €
B.8) IVA	330.585,29 €
B.8.a) IVA su lavori e imprevisti	268.090,82 €
B.8.b) IVA su attrezzature, arredi, forniture	- €
B.8.c) IVA su indagini	- €
B.8.d) IVA su spese tecniche	62.494,47 €
TOTALE GENERALE PROGETTO A+B (Inclusa IVA)	2.242.876,00 €

Sez. III - DATI ECONOMICI FINANZIARI - FONTI DI FINANZIAMENTO DEL PROGETTO	
Il Soggetto richiedente con la presentazione della presente Scheda attesta la congruità degli importi allegando, almeno uno dei seguenti documenti:	Accetto
Un computo metrico estimativo, utilizzando voci e importi del prezzario regionale	no
Stima per analogia con precedenti lavorazioni similari	no
Preventivi di imprese fornitrici/esecutrici	no
Stima parametrica di spesa per voci omogenee	sì
Allegare almeno un documento*	
Si riportano di seguito, a titolo esemplificativo, i valori parametrici di costo medi per NUOVA COSTRUZIONE/AMPLIAMENTO* - onnicomprensivi di spese tecniche, spese generali, IVA, ad esclusione di attrezzature ed arredi i cui costi sono stimati in un importo pari al 15% del costo parametrico. Tali valori sono stati impiegati per la prevalutazione economica dei diversi interventi in sede di stesura del Piano Nazionale di Ripresa e Resilienza. (Deliberazione 9 marzo 2018, n. 4/2018/G della Corte dei Conti - Sezione Centrale di Controllo sulla Gestione delle Amministrazioni dello Stato su "L'attuazione del Programma Straordinario per la ristrutturazione edilizia e l'ammodernamento tecnologico del patrimonio sanitario"; Intesa 23 marzo 2005 della Conferenza Permanente per i rapporti tra lo Stato le Regioni e le Province Autonome di Trento e Bolzano - Rep. Atti n. 2271). La stima comprende i costi per la realizzazione della struttura, ma non include i costi per l'ammodernamento tecnologico (arredi e tecnologie), che sono stati stimati in un importo pari al 15% del costo di realizzazione della struttura. *Tale importo deriva dalla media tra il costo parametrico relativo alle nuove costruzioni degli ospedali (pari a 2.200 €) e quello relativo alle nuove costruzioni delle strutture territoriali (pari a 1.600 €).	1900 €/m2
Si riporta di seguito, a titolo esemplificativo, il valore parametrico di costo medio per RICOSTRUZIONE - onnicomprensivi di spese tecniche, spese generali, IVA, ad esclusione di attrezzature ed arredi i cui costi sono stimati in un importo pari al 15% del costo parametrico. Tali valori sono stati impiegati per la prevalutazione economica dei diversi interventi in sede di stesura del Piano Nazionale di Ripresa e Resilienza. (Deliberazione 9 marzo 2018, n. 4/2018/G della Corte dei Conti - Sezione Centrale di Controllo sulla Gestione delle Amministrazioni dello Stato su "L'attuazione del Programma Straordinario per la ristrutturazione edilizia e l'ammodernamento tecnologico del patrimonio sanitario"; Intesa 23 marzo 2005 della Conferenza Permanente per i rapporti tra lo Stato le Regioni e le Province Autonome di Trento e Bolzano - Rep. Atti n. 2271). La stima comprende i costi per la realizzazione del fabbricato, ma non include i costi per l'ammodernamento tecnologico	1700 €/m2

PNRR – MISSIONE 6 SALUTE

M6.C1 – 1.3 Rafforzamento dell'assistenza sanitaria intermedia e delle sue strutture (Ospedali di Comunità)

(arredi e tecnologie), che sono stati stimati in un importo pari al 15% del costo di realizzazione dell'intervento.	
Si riporta di seguito, a titolo esemplificativo, il valore parametrico di costo medio per ABBATTIMENTO/DEMOLIZIONE onnicomprensivo impiegato per la prevalutazione economica dei diversi interventi in sede di stesura del Piano Nazionale di Ripresa e Resilienza	25 €/mc
Si riportano di seguito, a titolo esemplificativo, i valori parametrici di costo medi per RISTRUTTURAZIONE PESANTE – onnicomprensivi di spese tecniche, spese generali, IVA, ad esclusione di attrezzature ed arredi i cui costi sono stimati in un importo pari al 15% del costo parametrico. Tali valori sono stati impiegati per la prevalutazione economica dei diversi interventi in sede di stesura del Piano Nazionale di Ripresa e Resilienza. (Deliberazione 9 marzo 2018, n. 4/2018/G della Corte dei Conti – Sezione Centrale di Controllo sulla Gestione delle Amministrazioni dello Stato su "L'attuazione del Programma Straordinario per la ristrutturazione edilizia e l'ammodernamento tecnologico del patrimonio sanitario"; Intesa 23 marzo 2005 della Conferenza Permanente per i rapporti tra lo Stato le Regioni e le Province Autonome di Trento e Bolzano - Rep. Atti n. 2271). La stima comprende i costi per la realizzazione del fabbricato, ma non include i costi per l'ammodernamento tecnologico (arredi e tecnologie), che sono stati stimati in un importo pari al 15% del costo di realizzazione dell'intervento.	1300 €/m2
Si riportano di seguito, a titolo esemplificativo, i valori parametrici di costo medi per RISTRUTTURAZIONE MEDIA – onnicomprensivi di spese tecniche, spese generali, IVA, ad esclusione di attrezzature ed arredi i cui costi sono stimati in un importo pari al 15% del costo parametrico. Tali valori sono stati impiegati per la prevalutazione economica dei diversi interventi in sede di stesura del Piano Nazionale di Ripresa e Resilienza. (Deliberazione 9 marzo 2018, n. 4/2018/G della Corte dei Conti – Sezione Centrale di Controllo sulla Gestione delle Amministrazioni dello Stato su "L'attuazione del Programma Straordinario per la ristrutturazione edilizia e l'ammodernamento tecnologico del patrimonio sanitario"; Intesa 23 marzo 2005 della Conferenza Permanente per i rapporti tra lo Stato le Regioni e le Province Autonome di Trento e Bolzano - Rep. Atti n. 2271). La stima comprende i costi per la realizzazione del fabbricato, ma non include i costi per l'ammodernamento tecnologico (arredi e tecnologie), che sono stati stimati in un importo pari al 15% del costo di realizzazione dell'intervento.	1000 €/m2
Si riportano di seguito, a titolo esemplificativo, i valori parametrici di costo medi per RISTRUTTURAZIONE LEGGERA – onnicomprensivi di spese tecniche, spese generali, IVA, ad esclusione di attrezzature ed arredi i cui costi sono stimati in un importo pari al 15% del costo parametrico. Tali valori sono stati impiegati per la prevalutazione economica dei diversi interventi in sede di stesura del Piano Nazionale di Ripresa e Resilienza. (Deliberazione 9 marzo 2018, n. 4/2018/G della Corte dei Conti – Sezione Centrale di Controllo sulla Gestione delle Amministrazioni dello Stato su "L'attuazione del Programma Straordinario per la ristrutturazione edilizia e l'ammodernamento tecnologico del patrimonio sanitario"; Intesa 23 marzo 2005 della Conferenza Permanente per i rapporti tra lo Stato le Regioni e le Province Autonome di Trento e Bolzano - Rep. Atti n. 2271). La stima comprende i costi per la realizzazione del fabbricato, ma non include i costi per l'ammodernamento tecnologico (arredi e tecnologie), che sono stati stimati in un importo pari al 15% del costo di realizzazione dell'intervento.	600 €/m2
IMPORTO COMPLESSIVO INVESTIMENTO - (Nota: l'importo sarà automaticamente visualizzato in base a quanto imputato nel QUADRO ECONOMICO DEI LAVORI)	2.242.876,00 €
FINANZIAMENTO PNRR	2.242.876,00 €
Ulteriori fonti di finanziamento?	No
Il Soggetto richiedente dichiara sotto la propria responsabilità che, ai sensi dell'art. 9 del Regolamento (EU) 241/2021, in conformità con quanto indicato dalla circolare del MEF n.33 del 31.12.2021, recante chiarimenti in merito a "Addizionalità, finanziamento complementare e obbligo di assenza del c.d. doppio finanziamento", il sostegno fornito nell'ambito del dispositivo per la ripresa e la resilienza (RRF) in aggiunta al sostegno fornito nell'ambito di altri programmi e strumenti dell'Unione non copre lo stesso costo.	
Indicare le fonti e i rispettivi importi delle eventuali fonti di finanziamento ulteriori rispetto al budget assegnato a valere sul PNRR/FC (indicare la fonte e l'importo in euro separati da #):	



PNRR – MISSIONE 6 SALUTE

M6.C1 - 1.3. Rafforzamento dell'assistenza sanitaria intermedia e delle sue strutture (Ospedali di Comunità)

Sez. III - DATI ECONOMICI FINANZIARI - CRONOPROGRAMMA FINANZIARIO	
L'intervento è in corso?	Sì
Spesa prevista nell'anno 2020	
Spesa prevista nell'anno 2021	
Spesa prevista nell'anno 2022	
Spesa prevista nell'anno 2023	33.880,88 €
Spesa prevista nell'anno 2024	33.890,88 €
Spesa prevista nell'anno 2025	3.320.326,40 €
Spesa prevista nell'anno 2026	

Sez. IV - DATI E CARATTERISTICHE DELL'IMMOBILE - DATI DIMENSIONALI E PATRIMONIALI	
Superficie lorda a disposizione (mq) (riferita all'area di intervento e comprensiva di opere edili interne: tramezzi, scale, ascensori, cavedi, pareti perimetrali esterne, locali ad uso tecnico e centrali impiantistiche)	890
Anno ultima ristrutturazione leggera	
Anno ultima ristrutturazione pesante	
Numero di piani a disposizione	4
Accesso all'area di intervento	Autonomo
Note	
Utilizzo Immobile	Totale
Indicazione dei piani a disposizione (riferiti all'area d'intervento, specificare fuori terra ed entro terra, compresi di eventuali piani tecnici)	4 FUORI TERRA
Valore patrimoniale (in €)	



PNRR – MISSIONE 6 SALUTE

M6.C1 – 1.1 Case della comunità e presa in carico della persona

INFORMAZIONI GENERALI

M6.C1 – 1.1 Case della comunità e presa in carico della persona

La presente scheda è predisposta su indicazioni della Direzione Generale Unità di missione per l'attuazione degli interventi del PNRR del Ministero della Salute

NUMERO IMMOBILI

Quantità immobili si desidera proporre?*	3
Quantità di nuova costruzione SOTTO IL PROFILO ENERGETICO	0

Sez. I – IDENTIFICAZIONE DELLA REGIONE E DELL'ENTE

Regione	SICILIA
Soggetto richiedente (l'Ente del sistema sanitario regionale)	ASP AGRIGENTO - RUP: ANTONINO AQUILINA
Indirizzo (Civico, CAP, Località)*	Viale della Vittoria 321
Telefono*	0922407299
Fax*	0922407451
e-mail*	antonino.aquilina@aspag.it
Responsabile dell'intervento (il Responsabile Unico del Procedimento)*	Antonino Aquilina
Luogo*	Agrigento
data di compilazione*	13/03/2025



PNRR – MISSIONE 6 SALUTE

M6.C1 – 1.1 Case della comunità e presa in carico della persona

SCHEDA IMMOBILE 1

M6.C1 – 1.1 Case della comunità e presa in carico della persona

Sez. I - IDENTIFICAZIONE DELL'INTERVENTO	
Titolo intervento*	CASA DELLA COMUNITA' DI RIBERA
CUP / codice progetto*	C92C21001990006
Data apertura CUP*	03/03/2022
Importo complessivo intervento - (Nota: l'importo sarà automaticamente visualizzato in base a quanto imputato nel QUADRO ECONOMICO DEI LAVORI)*	€ 1.391.014,00
Immobile oggetto di intervento (indicare ASL e indirizzo del presidio)*	ASP 1 AGRIGENTO - VIA CIRCONVALLAZIONE SNC 92016 RIBERA
Descrizione sintetica del Progetto*	RISTRUTTURAZIONE E AMMODERNAMENTO
Modalità attuative*	Appalto per l'affidamento della verifica ex art. 26 D.Lgs 50/16
Dichiaro che l'immobile oggetto dell'intervento è di proprietà dell'amministrazione o di altro ente pubblico	Accetto
Altro/Eventuali note	

Sez. IV - DATI E CARATTERISTICHE DELL'IMMOBILE - DATI GENERALI	
Proprietà dell'edificio*	Proprietà dell'ente sanitario
Denominazione	CASA DELLA COMUNITA' DI RIBERA
Via	CIRCONVALLAZIONE
Civico	SNC
Cap	92016
Provincia	AGRIGENTO
Comune	RIBERA
Destinazione urbanistica	Zona urbana consolidata
Nota destinazione urbanistica	
Destinazione d'uso della struttura	Servizi territoriali
Nota destinazione d'uso della struttura	
Titolo di disponibilità giuridica immobile: (qualora non disponibile, indicare il timing necessario a perfezionarlo)	DISPONIBILE
Zona Climatica	Zona climatica - C
Zona sismica	Zona sismica - 2
Edificio a disposizione	Porzioni di edificio
Nota edificio a disposizione	
Anno di costruzione	1980
Superficie lorda totale dell'intero immobile: (comprensiva di opere edili interne: tramezzi, scale, ascensori, cavedi, pareti perimetrali esterne, locali ad uso tecnico e centrali impiantistiche)	645
N° di piani totali dell'immobile: (numero di piani fuori terra, compresi eventuali piani tecnici)	2
Accessibilità alla rete del trasporto pubblico	Sì
Disponibilità di parcheggi	Esterni
Tipologia prevalente dell'immobile (indicare la tipologia che maggiormente caratterizza l'immobile nel suo complesso. E' possibile selezionare più opzioni)	Padiglioni, Mono/Poli blocco
Nota proprietà dell'edificio	
Attuale stato dell'edificio	Edificio in uso
Presenza di Vincoli Beni Culturali	No
Indicare se esiste una dichiarazione di interesse culturale da parte della competente Soprintendenza	



PNRR – MISSIONE 6 SALUTE

M6.C1 – 1.1 Case della comunità e presa in carico della persona

12/01/2024

Sez. II - DESCRIZIONE E CARATTERISTICHE DELL'INTERVENTO - TIPOLOGIA D'INTERVENTO	
Nuova costruzione/ampliamento*	No
Sup. int. (mq)	
Abbattimento e ricostruzione*	No
Sup. int. (mq)	
Ristrutturazione*	Si
Ristrutturazione pesante*	Si
Ristrutturazione media*	
Ristrutturazione leggera*	
Sup. int. (mq)	645

Sez. II - DESCRIZIONE E CARATTERISTICHE DELL'INTERVENTO - DICHIARAZIONE DI COERENZA DELL'INTERVENTO CON GLI OBIETTIVI GENERALI DEL PNRR	
<p>Il Soggetto richiedente dichiara sotto la propria responsabilità: di garantire che, ai sensi dell'art. 9 del Regolamento (UE) 241/2021, in conformità con quanto indicato dalla circolare del MEF n.33 del 31.12.2021, recante chiarimenti in merito a "Addizionalità, finanziamento complementare e obbligo di assenza del c.d. doppio finanziamento", in caso di progetti di investimento sostenuti da altri programmi e strumenti dell'Unione, il sostegno fornito nell'ambito del dispositivo per la ripresa e la resilienza (RRF) non copre lo stesso costo; che la realizzazione delle attività progettuali prevede di non arrecare un danno significativo agli obiettivi ambientali, ai sensi dell'articolo 17 del Regolamento (UE) 2020/852; che la realizzazione delle attività progettuali è coerente con i principi e gli obblighi specifici del PNRR relativamente al principio del "Do No Significant Harm" (DNSH) e, ove applicabili, ai principi del Tagging clima e digitale, della parità di genere (Gender Equality), della protezione e valorizzazione dei giovani e del superamento dei divari territoriali; che l'attuazione del progetto prevede il rispetto delle norme comunitarie e nazionali applicabili, ivi incluse quelle in materia di trasparenza, uguaglianza di genere e pari opportunità e tutela dei diversamente abili; che l'attuazione del progetto prevede il rispetto della normativa europea e nazionale applicabile, con particolare riferimento ai principi di parità di trattamento, non discriminazione, trasparenza, proporzionalità e pubblicità; che adotterà misure adeguate volte a rispettare il principio di sana gestione finanziaria secondo quanto disciplinato nel Regolamento finanziario (UE, Euratom) 2018/1046 e nell'art. 22 del Regolamento (UE) 2021/241, in particolare in materia di prevenzione dei conflitti di interessi, delle frodi, della corruzione e di recupero e restituzione dei fondi che sono stati indebitamente assegnati; di disporre delle competenze, risorse e qualifiche professionali, sia tecniche che amministrative, necessarie per portare a termine il progetto e assicurare il raggiungimento di eventuali milestone e target associati; di aver considerato e valutato tutte le condizioni che possono incidere sull'ottenimento e utilizzo del finanziamento a valere sulle risorse dell'investimento M6.C1 – 1.1 CASE DELLA COMUNITÀ E PRESA IN CARICO DELLA PERSONA e di averne tenuto conto ai fini dell'elaborazione della proposta progettuale; di essere a conoscenza che l'Amministrazione centrale responsabile di intervento si riserva il diritto di procedere d'ufficio a verifiche, anche a campione, in ordine alla veridicità delle dichiarazioni rilasciate in sede di domanda di finanziamento e/o, comunque, nel corso della procedura, ai sensi e per gli effetti della normativa vigente.</p>	Accetto

PNRR – MISSIONE 6 SALUTE

M6.C1 – 1.1 Opere della comunità e presa in carico della persona

Sez. II - DESCRIZIONE E CARATTERISTICHE DELL'INTERVENTO - DICHIARAZIONE DI COERENZA DELL'INTERVENTO CON GLI OBIETTIVI SPECIFICI DELLA MISSIONE DELL'INTERVENTO

Il Soggetto richiedente dichiara sotto la propria responsabilità: Che l'intervento prevede la realizzazione di una Casa della Comunità, luogo che consente di potenziare e riorganizzare i servizi offerti sul territorio migliorandone la qualità, diventando lo strumento attraverso cui coordinare tutti i servizi offerti, in particolare ai malati cronici, in coerenza con quanto definito dal Piano Nazionale di Ripresa e Resilienza per la componente M6.C1 – 1.1 Case della comunità e presa in carico della persona.	Accetto
Che l'intervento rientra nell'intervention field 025ter "Costruzione di nuovi edifici efficienti sotto il profilo energetico" (Allegato VI del Regolamento (Ue) 2021/241 del Parlamento Europeo e del Consiglio del 12.02.2021)	
Che l'intervento rientra nell'intervention field 025ter "Costruzione di nuovi edifici efficienti sotto il profilo energetico" (Allegato VI del Regolamento (Ue) 2021/241 del Parlamento Europeo e del Consiglio del 12.02.2021)	
Che l'intervento rientra nell'intervention field 026 "Rinnovo di infrastrutture pubbliche sul piano dell'efficienza energetica e misure relative all'efficienza energetica per tali infrastrutture, progetti dimostrativi e misure di sostegno" (Allegato VI del Regolamento (Ue) 2021/241 del Parlamento Europeo e del Consiglio del 12.02.2021).	Accetto

Sez. II - DESCRIZIONE E CARATTERISTICHE DELL'INTERVENTO - INQUADRAMENTO PROGRAMMATICO

L'intervento è coerente con i Documenti di Programmazione e/o gli strumenti di pianificazione territoriale e settoriale (ad es. urbanistica, paesaggistica, infrastrutture)?*	Si
Specificare in quali documenti è stato inserito	PRG
Chiarire come e in quali tempi si intenda implementare l'inserimento nei documenti di programmazione [Riportare nel cronoprogramma l'attività relativa e indicare la data limite entro la quale deve essere completata]	
È necessario modificare e/o integrare i Documenti di Programmazione e/o strumenti di pianificazione territoriale?*	No
Indicare quali ed in quali tempi si intenda eseguire l'integrazione [Riportare nel cronoprogramma l'attività relativa e indicare la data limite entro la quale deve essere completata]	

Sez. II - DESCRIZIONE E CARATTERISTICHE DELL'INTERVENTO - ASPETTI GIURIDICO/AMMINISTRATIVI RELATIVI ALLA APPALTABILITÀ DELL'INTERVENTO

L'intervento ha ad oggetto beni già nella disponibilità del Soggetto Richiedente?*	Si
Indicare come si intenda acquisire la disponibilità del bene (contestualmente indicare la data limite per l'acquisizione del bene nel cronoprogramma)	
L'intervento ha ad oggetto beni nella proprietà del Soggetto Richiedente?*	Si
Indicare	
La destinazione d'uso dell'edificio/fabbricato/impianto/... è coerente con l'intervento che si intende realizzare?*	Si
Specificare come si intenda rendere coerente la destinazione d'uso ed in quali tempi [Indicare nel cronoprogramma]	
È necessario avvalersi dello strumento dell'esproprio sul sito oggetto dell'intervento?*	No
Descrivere nel dettaglio la sussistenza di un nesso diretto tra l'acquisto del terreno e gli obiettivi dell'operazione e le procedure amministrative e la tempistica di esproprio prevista [Riportare nel cronoprogramma l'attività relativa e indicare la data limite entro la quale deve essere completata]	
Esistono ricorsi giudiziari o pendenze sul sito / immobile oggetto dell'intervento?*	No
Indicare quali e motivare con quali strumenti si intenda superare tale aspetto critico	
Il sito / immobile sono integralmente accessibili per i sopralluoghi in fase di gara e/o per le fasi di esecuzione?*	Si
Descrivere le motivazioni e la tempistica previste per la risoluzione della problematica: (es. sequestro autorità giudiziaria, curatori fallimentari, occupazione abusiva, ordinanze di sgombero pericolo di crollo, ecc...)	
Si rilevano potenziali/attuali interferenze con altri interventi e/o soggetti istituzionali per la successiva fase di cantiere?*	No
Descrivere se e quali interferenze si rilevano e in che modo tale aspetto non incida sull'attuazione dell'intervento	
L'intervento prevede di eseguire i lavori in fabbricati che durante gli stessi rimangono anche parzialmente in funzione?*	No
Descrivere le eventuali misure adottate per la gestione delle interferenze (sedi provvisorie, trasferimenti, ecc.) in che modo tale aspetto non incida sull'attuazione dell'intervento	
Si dispone di una perizia giurata di parte redatta da un valutatore qualificato secondo le	No



PNRR – MISSIONE 6 SALUTE

IV.6.D1 – 5.1 Case della comunità e presa in carico della persona

disposizioni europee e nazionali vigenti che attestano il valore di mercato?*

Sez. II - DESCRIZIONE E CARATTERISTICHE DELL'INTERVENTO - PROCEDURE IN MATERIA AMBIENTALE, ARCHEOLOGICA, ETC.	
L'intervento richiede l'attivazione della procedura di VIA (Valutazione di Impatto Ambientale) o di PUA (Provvedimento Unico Ambientale)?*	No
Fornire maggiori informazioni sullo stato della procedura [riportare nel cronoprogramma le relative tempistiche]*	
L'intervento richiede l'attivazione della procedura di VINCA (Valutazione di Incidenza Ecologica) in relazione ai Siti Natura 2000?*	No
Fornire maggiori informazioni sullo stato della procedura [riportare nel cronoprogramma le relative tempistiche]*	
L'intervento richiede la verifica preventiva dell'interesse archeologico ai sensi dell'art. 25 del D.Lgs. 50/2016?*	No
Fornire maggiori informazioni sullo stato della procedura [riportare nel cronoprogramma le relative tempistiche]*	

Sez. II - DESCRIZIONE E CARATTERISTICHE DELL'INTERVENTO - ELEMENTI PROGETTUALI E STATO DI ATTUAZIONE ATTUALE/PREVISTO	
Nessun livello di progettazione	si
Documento di indirizzo alla progettazione (In caso di disponibilità, allegare alla presente scheda il documento relativo)	
Approvato / validato*	
Estremi atto di approvazione*	
Documento di Fattibilità Alternative Progettuali (In caso di disponibilità, allegare alla presente scheda il documento relativo)	
Approvato/ validato*	
Estremi atto di approvazione*	
Progetto di fattibilità tecnico economica (o P. Preliminare) inclusa esecuzione prime indagini, rilievi, caratterizzazioni (In caso di disponibilità, allegare alla presente scheda il documento relativo)	
Approvato/ validato*	
Estremi atto di approvazione*	
Progetto definitivo (In caso di disponibilità, allegare alla presente scheda il documento relativo)	
Approvato/ validato*	
Estremi atto di approvazione*	
Progetto esecutivo (In caso di disponibilità, allegare alla presente scheda il documento relativo)	
Approvato/ validato*	
Estremi atto di approvazione*	
Documento allegato*	
Si rende necessario eseguire o aggiornare le indagini?*	No
Indicare quali indagini (a titolo non esaustivo: rilievo topografico, rilievo sottoservizi e/o recupero elaborati forniti da enti gestori, indagini geologiche, indagini per la caratterizzazione strutturale dei materiali, indagini per il rilievo della presenza di amianto, indagini ambientali terre e rocce da scavo, indagini archeologiche, indagini valutazione rischio bellico) e stima dell'importo [riportare nel cronoprogramma le relative tempistiche]*	
L'esito delle indagini da eseguire può compromettere il cronoprogramma di progetto?*	No
Riportare quali azioni si metteranno in atto per rispettare i Target di progetto [riportare nel cronoprogramma le relative tempistiche]*	
Sono stati acquisiti eventuali e ulteriori pareri e le autorizzazioni necessari?*	Si
Indicare quali pareri*	AUTORIZZAZIONE URBANISTICA
Specificare quali autorizzazioni l'intervento richiede [riportare nel cronoprogramma le relative tempistiche]*	
Si richiederà la Conferenza dei Servizi decisoria? (in caso affermativo riportare nel cronoprogramma le relative tempistiche)*	No
L'area interessata dall'intervento è sottoposta a vincoli? (es. paesaggistici, urbanistici, ambientali)?*	No
Indicare il tipo di vincolo*	
In caso di presenza di vincoli, qualificare quali siano ostacoli per la realizzazione delle opere e come si preveda di superarli*	



PNRR – MISSIONE 6 SALUTE

MC C1 – 1) Case della comunità e presa in carico della persona

Gantt interattivo

Cronoprogramma

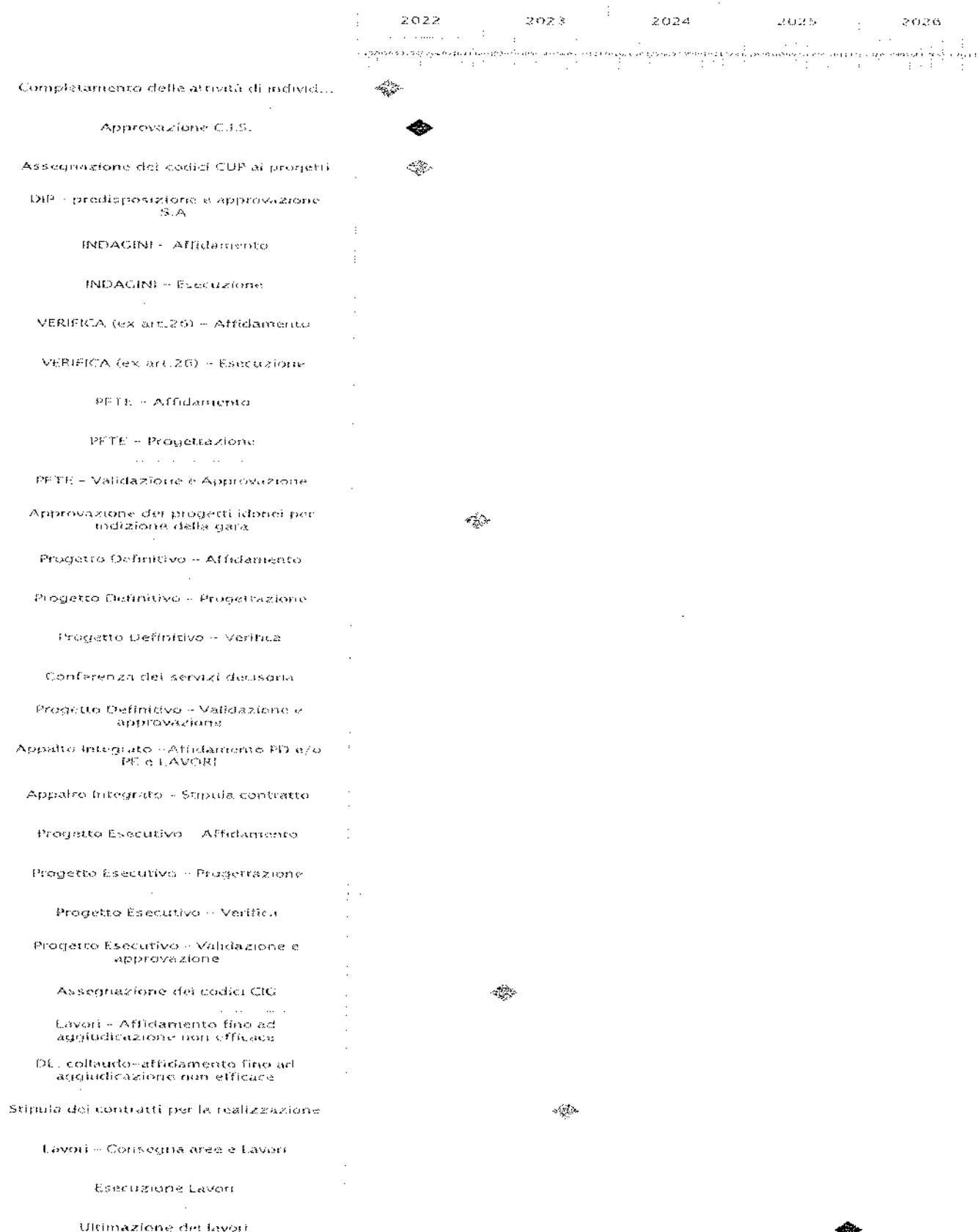

PNRR – MISSIONE 6 SALUTE

105-01 - 1.1 Case della comunità e presa in carico della persona

Sez. II - DESCRIZIONE E CARATTERISTICHE DELL'INTERVENTO - QUADRO ECONOMICO DEI LAVORI	
A) LAVORI	592.504,90 €
A.1) Importo dei lavori	573.147,70 €
A.2) Oneri sicurezza non soggetti a ribasso	19.357,20 €
B) SOMME a DISPOSIZIONE	798.509,11 €
B.1) Imprevisti	59.250,49 €
B.2) Acquisto terreni - importo rendicontabile laddove necessario per l'attuazione dell'investimento nella misura massima del 10%	- €
B.3) Attrezzature, arredi, forniture	268.733,52 €
B.4) Indagini	2.000,00 €
B.5) Progettazione, D.L., collaudo, verifiche	204.925,79 €
B.5.a) Progettazione	83.891,48 €
B.5.b) Supporto al Rup	- €
B.5.c) Verifica del progetto (art. 26, d.lgs. 50/2016)	19.898,28 €
B.5.d) Collaudo (tecnico-amministrativo, statico, tecnico funzionale degli impianti)	20.864,04 €
B.5.e) Coordinatore della sicurezza in fase di esecuzione e Direzione Lavori	72.968,11 €
B.5.f) Contributo previdenziale (4%) su spese tecniche	7.304,88 €
B.6) Accantonamenti	49.910,68 €
B.6.a) Art.113, d.lgs. 50/2016 (incantato funzioni tecniche interne esclusa la quota del 20% per beni strumentali)	- €
B.6.b) Polizze rischi professionali personale interno per progettazione (art. 24, c. 4, d.lgs. 50/2016)	- €
B.6.c) Spese per commissioni giudicatrici (IVA inclusa)	- €
B.6.d) Spese per pubblicità e notifiche (ANAC)	- €
B.7) Allacci	22.000,00 €
B.8) IVA	191.687,63€
B.8.a) IVA su lavori e imprevisti	143.386,19 €
B.8.b) IVA su attrezzature, arredi, forniture	- €
B.8.c) IVA su indagini	- €
B.8.d) IVA su spese tecniche	48.301,44 €
TOTALE GENERALE PROGETTO A+B (Inclusa IVA)	1.391.014,00 €

Sez. III - DATI ECONOMICI FINANZIARI - FONTI DI FINANZIAMENTO DEL PROGETTO	
Il Soggetto richiedente con la presentazione della presente Scheda attesta la congruità degli importi allegando, almeno uno dei seguenti documenti:	Accetto
Un computo metrico estimativo, utilizzando voci e importi del prezzario regionale	no
Stime per analogia con precedenti lavorazioni similari	no
Preventivi di imprese fornitrici/esecutrici	no
Stima parametrica di spesa per voci omogenee	si
Allegare almeno un documento*	
Si riportano di seguito, a titolo esemplificativo, i valori parametrici di costo medi per NUOVA COSTRUZIONE/AMPLIAMENTO – omnicomprensivi di spese tecniche, spese generali, IVA, ad esclusione di attrezzature ed arredi i cui costi sono stimati in un importo pari al 15% del costo parametrico. Tali valori sono stati impiegati per la preavalutazione economica dei diversi interventi in sede di stesura del Piano Nazionale di Ripresa e Resilienza. (Deliberazione 9 marzo 2018, n. 4/2018/G della Corte dei Conti – Sezione Centrale di Controllo sulla Gestione delle Amministrazioni dello Stato su "L'attuazione del Programma Straordinario per la ristrutturazione edilizia e l'ammodernamento tecnologico del patrimonio sanitario"; Intesa 23 marzo 2005 della Conferenza Permanente per i rapporti tra lo Stato le Regioni e le Province Autonome di Trento e Bolzano - Rep. Atti n. 2271). La stima comprende i costi per la realizzazione del fabbricato, ma non include i costi per l'ammodernamento tecnologico (arredi e tecnologie), che sono stati stimati in un importo pari al 15% del costo di realizzazione dell'intervento.	1600 €/m2
Si riporta di seguito, a titolo esemplificativo, il valore parametrico di costo medio per RICOSTRUZIONE – omnicomprensivi di spese tecniche, spese generali, IVA, ad esclusione di attrezzature ed arredi i cui costi sono stimati in un importo pari al 15% del costo parametrico. Tali valori sono stati impiegati per la preavalutazione economica dei diversi interventi in sede di stesura del Piano Nazionale di Ripresa e Resilienza. (Deliberazione 9 marzo 2018, n. 4/2018/G della Corte dei Conti – Sezione Centrale di Controllo sulla Gestione delle Amministrazioni dello Stato su "L'attuazione del Programma Straordinario per la ristrutturazione edilizia e l'ammodernamento tecnologico del patrimonio sanitario"; Intesa 23 marzo 2005 della Conferenza Permanente per i rapporti tra lo Stato le Regioni e le Province Autonome di Trento e Bolzano - Rep. Atti n. 2271). La stima comprende i costi per la realizzazione del fabbricato, ma non include i costi per l'ammodernamento tecnologico (arredi e tecnologie), che sono stati stimati in un importo pari al 15% del costo di realizzazione dell'intervento.	1700 €/m2

PNRR – MISSIONE 6 SALUTE

MEPC 6.1.1 Case della comunità e presa in carico della persona

Si riporta di seguito, a titolo esemplificativo, il valore parametrico di costo medio per ABBATTIMENTO/DEMOLIZIONE onnicomprensivo impiegato per la prevallutazione economica dei diversi interventi in sede di stesura del Piano Nazionale di Ripresa e Resilienza	25 €/mc
Si riportano di seguito, a titolo esemplificativo, i valori parametrici di costo medi per RISTRUTTURAZIONE PESANTE – onnicomprensivi di spese tecniche, spese generali, IVA, ad esclusione di attrezzature ed arredi i cui costi sono stimati in un importo pari al 15% del costo parametrico. Tali valori sono stati impiegati per la prevallutazione economica dei diversi interventi in sede di stesura del Piano Nazionale di Ripresa e Resilienza. (Deliberazione 9 marzo 2018, n. 4/2018/G della Corte dei Conti – Sezione Centrale di Controllo sulla Gestione delle Amministrazioni dello Stato su "L'attuazione del Programma Straordinario per la ristrutturazione edilizia e l'ammodernamento tecnologico del patrimonio sanitario"; Intesa 23 marzo 2005 della Conferenza Permanente per i rapporti tra lo Stato le Regioni e le Province Autonome di Trento e Bolzano - Rep. Atti n. 2271). La stima comprende i costi per la realizzazione del fabbricato, ma non include i costi per l'ammodernamento tecnologico (arredi e tecnologie), che sono stati stimati in un importo pari al 15% del costo di realizzazione dell'intervento.	1300 €/m2
Si riportano di seguito, a titolo esemplificativo, i valori parametrici di costo medi per RISTRUTTURAZIONE MEDIA – onnicomprensivi di spese tecniche, spese generali, IVA, ad esclusione di attrezzature ed arredi i cui costi sono stimati in un importo pari al 15% del costo parametrico. Tali valori sono stati impiegati per la prevallutazione economica dei diversi interventi in sede di stesura del Piano Nazionale di Ripresa e Resilienza. (Deliberazione 9 marzo 2018, n. 4/2018/G della Corte dei Conti – Sezione Centrale di Controllo sulla Gestione delle Amministrazioni dello Stato su "L'attuazione del Programma Straordinario per la ristrutturazione edilizia e l'ammodernamento tecnologico del patrimonio sanitario"; Intesa 23 marzo 2005 della Conferenza Permanente per i rapporti tra lo Stato le Regioni e le Province Autonome di Trento e Bolzano - Rep. Atti n. 2271). La stima comprende i costi per la realizzazione del fabbricato, ma non include i costi per l'ammodernamento tecnologico (arredi e tecnologie), che sono stati stimati in un importo pari al 15% del costo di realizzazione dell'intervento.	1000 €/m2
Si riportano di seguito, a titolo esemplificativo, i valori parametrici di costo medi per RISTRUTTURAZIONE LEGGERA – onnicomprensivi di spese tecniche, spese generali, IVA, ad esclusione di attrezzature ed arredi i cui costi sono stimati in un importo pari al 15% del costo parametrico. Tali valori sono stati impiegati per la prevallutazione economica dei diversi interventi in sede di stesura del Piano Nazionale di Ripresa e Resilienza. (Deliberazione 9 marzo 2018, n. 4/2018/G della Corte dei Conti – Sezione Centrale di Controllo sulla Gestione delle Amministrazioni dello Stato su "L'attuazione del Programma Straordinario per la ristrutturazione edilizia e l'ammodernamento tecnologico del patrimonio sanitario"; Intesa 23 marzo 2005 della Conferenza Permanente per i rapporti tra lo Stato le Regioni e le Province Autonome di Trento e Bolzano - Rep. Atti n. 2271). La stima comprende i costi per la realizzazione del fabbricato, ma non include i costi per l'ammodernamento tecnologico (arredi e tecnologie), che sono stati stimati in un importo pari al 15% del costo di realizzazione dell'intervento.	600 €/m2
IMPORTO COMPLESSIVO INVESTIMENTO - (Nota: l'importo sarà automaticamente visualizzato in base a quanto imputato nel QUADRO ECONOMICO DEI LAVORI)	1.391.014,00 €
FINANZIAMENTO PNRR	1.391.014,00 €
Ulteriori fonti di finanziamento?	No
Il Soggetto richiedente dichiara sotto la propria responsabilità che, ai sensi dell'art. 9 del Regolamento (EU) 241/2021, in conformità con quanto indicato dalla circolare del MEF n.33 del 31.12.2021, recante chiarimenti in merito a "Addizionalità, finanziamento complementare e obbligo di assenza del c.d. doppio finanziamento", il sostegno fornito nell'ambito del dispositivo per la ripresa e la resilienza (RRF) in aggiunta al sostegno fornito nell'ambito di altri programmi e strumenti dell'Unione non copre lo stesso costo.	
Indicare le fonti e i rispettivi importi delle eventuali fonti di finanziamento ulteriori rispetto al budget assegnato a valere sul PNRR/FC (indicare la fonte e l'importo in euro separati da #):	

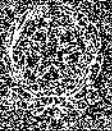

PNRR – MISSIONE 6 SALUTE

MC 01 – 1.1 Case della comunità e presa in carico della persona

Sez. III - DATI ECONOMICI FINANZIARI - CRONOPROGRAMMA FINANZIARIO

L'intervento è in corso?	SI
Spesa prevista nell'anno 2020	
Spesa prevista nell'anno 2021	
Spesa prevista nell'anno 2022	
Spesa prevista nell'anno 2023	69.550,70 €
Spesa prevista nell'anno 2024	69.550,70 €
Spesa prevista nell'anno 2025	1.251.912,61 €
Spesa prevista nell'anno 2026	

Sez. IV - DATI E CARATTERISTICHE DELL'IMMOBILE - DATI DIMENSIONALI E PATRIMONIALI

Superficie lorda a disposizione (mq) (riferita all'area di intervento e comprensiva di opere edili interne: tramezzi, scale, ascensori, cavedi, pareti perimetrali esterne, locali ad uso tecnico e centrali impiantistiche)	645
Anno ultima ristrutturazione leggera	
Anno ultima ristrutturazione pesante	
Numero di piani a disposizione	
Accesso all'area di intervento	Autonomo
Note	
Utilizzo immobile	Parziale
Indicazione dei piani a disposizione (riferiti all'area d'intervento, specificare fuori terra ed entro terra, compresi di eventuali piani tecnici)	2 FUORI TERRA
Valore patrimoniale (in €)	



PNRR – MISSIONE 6 SALUTE

M6.C1 – 1.1 Case della comunità e presa in carico della persona

SCHEMA IMMOBILE 2

M6.C1 – 1.1 Case della comunità e presa in carico della persona

Sez. I - IDENTIFICAZIONE DELL'INTERVENTO	
Titolo intervento*	CASA DELLA COMUNITA' DI SCIACCA
CUP / codice progetto*	C82C21003200006
Data apertura CUP*	03/03/2022
Importo complessivo intervento - (Nota: l'importo sarà automaticamente visualizzato in base a quanto imputato nel QUADRO ECONOMICO DEI LAVORI)*	1.391.014,01 €
Immobile oggetto di intervento (indicare ASL e indirizzo del presidio)*	ASP 1 AGRIGENTO - VIA POMPEI SNC 92019 SCIACCA
Descrizione sintetica del Progetto*	RISTRUTTURAZIONE E AMMODERNAMENTO
Modalità attuative*	Appalto per l'affidamento della verifica ex art. 26 D.Lgs 50/16
Dichiaro che l'immobile oggetto dell'intervento è di proprietà dell'amministrazione o di altro ente pubblico	Accetto
Altro/Eventuali note	

Sez. IV - DATI E CARATTERISTICHE DELL'IMMOBILE - DATI GENERALI	
Proprietà dell'edificio*	Proprietà dell'ente sanitario
Denominazione	CASA DELLA COMUNITA' DI SCIACCA
Via	POMPEI
Civico	SNC
Cap	92019
Provincia	AGRIGENTO
Comune	SCIACCA
Destinazione urbanistica	Zona urbana consolidata
Nota destinazione urbanistica	
Destinazione d'uso della struttura	Servizi territoriali
Nota destinazione d'uso della struttura	
Titolo di disponibilità giuridica immobile: (qualora non disponibile, indicare il timing necessario a perfezionarlo)	DISPONIBILE
Zona Climatica	Zona climatica - B
Zona sismica	Zona sismica - 2
Edificio a disposizione	Edificio intero autonomo
Nota edificio a disposizione	
Anno di costruzione	1980
Superficie lorda totale dell'intero immobile: (comprensiva di opere edili interne: tramezzi, scale, ascensori, cavei, pareti perimetrali esterne, locali ad uso tecnico e centrali impiantistiche)	1822
N° di piani totali dell'immobile: (numero di piani fuori terra, compresi eventuali piani tecnici)	6
Accessibilità alla rete del trasporto pubblico	Si
Disponibilità di parcheggi	Esterni
Tipologia prevalente dell'immobile (indicare la tipologia che maggiormente caratterizza l'immobile nel suo complesso. E' possibile selezionare più opzioni)	Padiglioni, Mono/Poli blocco
Nota proprietà dell'edificio	
Attuale stato dell'edificio	Edificio in uso
Presenza di Vincoli Beni Culturali	No
Indicare se esiste una dichiarazione di interesse culturale da parte della competente Soprintendenza	



PNRR – MISSIONE 6 SALUTE

M6.C1 – 1.1 Case della comunità e presa in carico della persona

Sez. II - DESCRIZIONE E CARATTERISTICHE DELL'INTERVENTO - TIPOLOGIA DI INTERVENTO	
Nuova costruzione/ampliamento*	No
Sup. int. (mq)	
Abbattimento e ricostruzione*	No
Sup. int. (mq)	
Ristrutturazione*	Si
Ristrutturazione pesante*	Si
Ristrutturazione media*	
Ristrutturazione leggera*	
Sup. int. (mq)	1822

Sez. II - DESCRIZIONE E CARATTERISTICHE DELL'INTERVENTO - DICHIARAZIONE DI COERENZA DELL'INTERVENTO CON GLI OBIETTIVI GENERALI DEL PNRR	
<p>Il Soggetto richiedente dichiara sotto la propria responsabilità: di garantire che, ai sensi dell'art. 9 del Regolamento (UE) 241/2021, in conformità con quanto indicato dalla circolare del MEF n.33 del 31.12.2021, recante chiarimenti in merito a "Addizionalità, finanziamento complementare e obbligo di assenza del c.d. doppio finanziamento", in caso di progetti di investimento sostenuti da altri programmi e strumenti dell'Unione, il sostegno fornito nell'ambito del dispositivo per la ripresa e la resilienza (RRF) non copre lo stesso costo; che la realizzazione delle attività progettuali prevede di non arrecare un danno significativo agli obiettivi ambientali, ai sensi dell'articolo 17 del Regolamento (UE) 2020/852; che la realizzazione delle attività progettuali è coerente con i principi e gli obblighi specifici del PNRR relativamente al principio del "Do No Significant Harm" (DNSH) e, ove applicabili, ai principi del Tagging clima e digitale, della parità di genere (Gender Equality), della protezione e valorizzazione dei giovani e del superamento dei divari territoriali; che l'attuazione del progetto prevede il rispetto delle norme comunitarie e nazionali applicabili, ivi incluse quelle in materia di trasparenza, uguaglianza di genere e pari opportunità e tutela dei diversamente abili; che l'attuazione del progetto prevede il rispetto della normativa europea e nazionale applicabile, con particolare riferimento ai principi di parità di trattamento, non discriminazione, trasparenza, proporzionalità e pubblicità; che adotterà misure adeguate volte a rispettare il principio di sana gestione finanziaria secondo quanto disciplinato nel Regolamento finanziario (UE, Euratom) 2018/1045 e nell'art. 22 del Regolamento (UE) 2021/241, in particolare in materia di prevenzione dei conflitti di interessi, delle frodi, della corruzione e di recupero e restituzione dei fondi che sono stati indebitamente assegnati; di disporre delle competenze, risorse e qualifiche professionali, sia tecniche che amministrative, necessarie per portare a termine il progetto e assicurare il raggiungimento di eventuali milestone e target associati; di aver considerato e valutato tutte le condizioni che possono incidere sull'ottenimento e utilizzo del finanziamento a valere sulle risorse dell'Investimento M6.C1 – 1.1 CASE DELLA COMUNITÀ E PRESA IN CARICO DELLA PERSONA e di averne tenuto conto ai fini dell'elaborazione della proposta progettuale; di essere a conoscenza che l'Amministrazione centrale responsabile di intervento si riserva il diritto di procedere d'ufficio a verifiche, anche a campione, in ordine alla veridicità delle dichiarazioni rilasciate in sede di domanda di finanziamento e/o, comunque, nel corso della procedura, ai sensi e per gli effetti della normativa vigente.</p>	Accetto



PNRR – MISSIONE 6 SALUTE

M6.C1 – 1.1 Case della comunità e presa in carico della persona

Sez. II - DESCRIZIONE E CARATTERISTICHE DELL'INTERVENTO - DICHIARAZIONE DI COERENZA DELL'INTERVENTO CON GLI OBIETTIVI SPECIFICI DELLA MISSIONE DELL'INTERVENTO

Il Soggetto richiedente dichiara sotto la propria responsabilità: Che l'intervento prevede la realizzazione di una Casa della Comunità, luogo che consente di potenziare e riorganizzare i servizi offerti sul territorio migliorandone la qualità, diventando lo strumento attraverso cui coordinare tutti i servizi offerti, in particolare ai malati cronici, in coerenza con quanto definito dal Piano Nazionale di Ripresa e Resilienza per la componente M6.C1 – 1.1 Case della comunità e presa in carico della persona.	Accetto
Che l'intervento rientra nell'intervention field 025ter "Costruzione di nuovi edifici efficienti sotto il profilo energetico" (Allegato VI del Regolamento (Ue) 2021/241 del Parlamento Europeo e del Consiglio del 12.02.2021)	
Che l'intervento rientra nell'intervention field 025ter "Costruzione di nuovi edifici efficienti sotto il profilo energetico" (Allegato VI del Regolamento (Ue) 2021/241 del Parlamento Europeo e del Consiglio del 12.02.2021)	
Che l'intervento rientra nell'intervention field 026 "Rinnovo di infrastrutture pubbliche sul piano dell'efficienza energetica e misure relative all'efficienza energetica per tali infrastrutture, progetti dimostrativi e misure di sostegno" (Allegato VI del Regolamento (Ue) 2021/241 del Parlamento Europeo e del Consiglio del 12.02.2021).	Accetto

Sez. II - DESCRIZIONE E CARATTERISTICHE DELL'INTERVENTO - INQUADRAMENTO PROGRAMMATICO

L'intervento è coerente con i Documenti di Programmazione e/o gli strumenti di pianificazione territoriale e settoriale (ad es. urbanistica, paesaggistica, infrastrutturale)?*	Sì
Specificare in quali documenti è stato inserito	PRG
Chiarire come e in quali tempi si intenda implementare l'inserimento nei documenti di programmazione [Riportare nel cronoprogramma l'attività relativa e indicare la data limite entro la quale deve essere completata]	
È necessario modificare e/o integrare i Documenti di Programmazione e/o strumenti di pianificazione territoriale?*	No
Indicare quali ed in quali tempi si intenda eseguire l'integrazione [Riportare nel cronoprogramma l'attività relativa e indicare la data limite entro la quale deve essere completata]	

Sez. II - DESCRIZIONE E CARATTERISTICHE DELL'INTERVENTO - ASPETTI GIURIDICO/AMMINISTRATIVI RELATIVI ALLA APPALTABILITÀ DELL'INTERVENTO

L'intervento ha ad oggetto beni già nella disponibilità del Soggetto Richiedente?*	Sì
Indicare come si intenda acquisire la disponibilità del bene [contestualmente indicare la data limite per l'acquisizione del bene nel cronoprogramma]	
L'intervento ha ad oggetto beni nella proprietà del Soggetto Richiedente?*	Sì
Indicare	
La destinazione d'uso dell'edificio/fabbricato/impianto/... è coerente con l'intervento che si intende realizzare?*	Sì
Specificare come si intenda rendere coerente la destinazione d'uso ed in quali tempi [indicare nel cronoprogramma]	
È necessario avvalersi dello strumento dell'esproprio sul sito oggetto dell'intervento?*	No
Descrivere nel dettaglio la sussistenza di un nesso diretto tra l'acquisto del terreno e gli obiettivi dell'operazione e le procedure amministrative e la tempistica di esproprio prevista [Riportare nel cronoprogramma l'attività relativa e indicare la data limite entro la quale deve essere completata]	
Esistono ricorsi giudiziari o pendenze sul sito / immobile oggetto dell'intervento?*	No
Indicare quali e motivare con quali strumenti si intenda superare tale aspetto critico	
Il sito / immobile sono integralmente accessibili per i sopralluoghi in fase di gara e/o per le fasi di esecuzione?*	Sì
Descrivere le motivazioni e la tempistica previste per la risoluzione della problematica; (es. sequestro autorità giudiziaria, curatori fallimentari, occupazione abusiva, ordinanze di sgombero pericolo di crollo, ecc...)	
Si rilevano potenziali/attuali interferenze con altri interventi e/o soggetti istituzionali per la successiva fase di cantiere?*	No
Descrivere se e quali interferenze si rilevano e in che modo tale aspetto non incida sull'attuazione dell'intervento	
L'intervento prevede di eseguire i lavori in fabbricati che durante gli stessi rimangono anche parzialmente in funzione?*	No
Descrivere le eventuali misure adottate per la gestione delle interferenze (sedi provvisorie, trasferimenti, ecc.) in che modo tale aspetto non incida sull'attuazione dell'intervento	
Si dispone di una perizia giurata di parte redatta da un valutatore qualificato secondo le	No



PNRR – MISSIONE 6 SALUTE

M6 C15.1.1 Case della comunità e presa in carico della persona

disposizioni europee e nazionali vigenti che attestino il valore di mercato?*

Sez. II - DESCRIZIONE E CARATTERISTICHE DELL'INTERVENTO - PROCEDURE IN MATERIA AMBIENTALE, ARCHEOLOGICA, ETC.	
L'intervento richiede l'attivazione della procedura di VIA (Valutazione di Impatto Ambientale) o di PUA (Provvedimento Unico Ambientale)?*	No
Fornire maggiori informazioni sullo stato della procedura [riportare nel cronoprogramma le tempistiche]*	
L'intervento richiede l'attivazione della procedura di VINCA (Valutazione di Incidenza Ecologica) in relazione ai Siti Natura 2000?*	No
Fornire maggiori informazioni sullo stato della procedura [riportare nel cronoprogramma le relative tempistiche]*	
L'intervento richiede la verifica preventiva dell'interesse archeologico ai sensi dell'art.25 del D.Lgs. 50/2016?*	No
Fornire maggiori informazioni sullo stato della procedura [riportare nel cronoprogramma le relative tempistiche]*	

Sez. II - DESCRIZIONE E CARATTERISTICHE DELL'INTERVENTO - ELEMENTI PROGETTUALI E STATO DI ATTUAZIONE ATTUALE/PREVISTO	
Nessun livello di progettazione	si
Documento di indirizzo alla progettazione (In caso di disponibilità, allegare alla presente scheda il documento relativo)	
Approvato / validato*	
Estremi atto di approvazione*	
Documento di Fattibilità Alternative Progettuali (In caso di disponibilità, allegare alla presente scheda il documento relativo)	
Approvato/ validato*	
Estremi atto di approvazione*	
Progetto di fattibilità tecnico economica (o P. Preliminare) inclusa esecuzione prime indagini, rilievi, caratterizzazioni (In caso di disponibilità, allegare alla presente scheda il documento relativo)	
Approvato/ validato*	
Estremi atto di approvazione*	
Progetto definitivo (In caso di disponibilità, allegare alla presente scheda il documento relativo)	
Approvato/ validato*	
Estremi atto di approvazione*	
Progetto esecutivo (In caso di disponibilità, allegare alla presente scheda il documento relativo)	
Approvato/ validato*	
Estremi atto di approvazione*	
Documento allegato*	
Si rende necessario eseguire o aggiornare le indagini?*	No
Indicare quali indagini (a titolo non esaustivo: rilievo topografico, rilievo sottoservizi e/o recupero elaborati forniti da enti gestori, indagini geologiche, indagini per la caratterizzazione strutturale dei materiali, indagini per il rilievo della presenza di amianto, indagini ambientali terre e rocce da scavo, indagini archeologiche, indagini valutazione rischio bellico) e stima dell'importo [riportare nel cronoprogramma le relative tempistiche]*	
L'esito delle indagini da eseguire può compromettere il cronoprogramma di progetto?*	No
Riportare quali azioni si metteranno in atto per rispettare i Target di progetto [riportare nel cronoprogramma le relative tempistiche]*	
Sono stati acquisiti eventuali e ulteriori pareri e le autorizzazioni necessari?*	Si
Indicare quali pareri*	AUTORIZZAZIONE URBANISTICA
Specificare quali autorizzazioni l'intervento richieda [riportare nel cronoprogramma le relative tempistiche]*	
Si richiederà la Conferenza dei Servizi decisoria? (in caso affermativo riportare nel cronoprogramma le relative tempistiche)*	No
L'area interessata dall'intervento è sottoposta a vincoli? (es. paesaggistici, urbanistici, ambientali)?*	No
Indicare il tipo di vincolo*	
In caso di presenza di vincoli, qualificare quali siano ostativi per la realizzazione delle opere e come si preveda di superarli*	

PNRR – MISSIONE 6 SALUTE

M6.C1 - 1.1 Case della comunità e presa in carico della persona

Gantt interattivo

Cronoprogramma

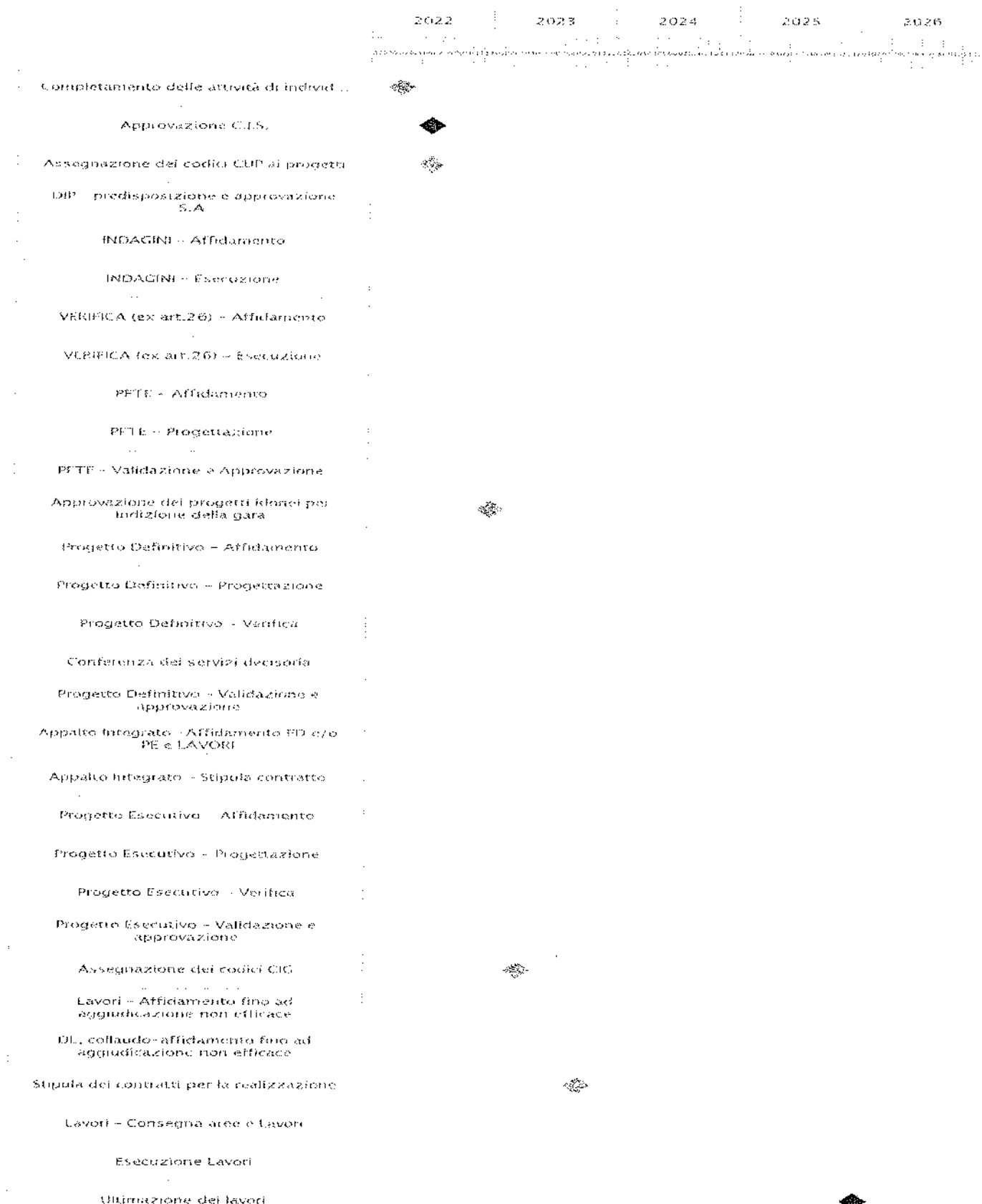

PNRR – MISSIONE 6 SALUTE

M6C1 – 1.1 Case della comunità e presa in carico della persona

Sez. II - DESCRIZIONE E CARATTERISTICHE DELL'INTERVENTO - QUADRO ECONOMICO DEI LAVORI	
A) LAVORI	842.214,86 €
A.1) Importo dei lavori	823.349,20 €
A.2) Oneri sicurezza non soggetti a ribasso	18.865,68 €
B) SOMME A DISPOSIZIONE	548.799,12 €
B.1) Imprevisti	22.942,82 €
B.2) Acquisto terreni - importo rendicontabile laddove necessario per l'attuazione dell'investimento nella misura massima del 10%	- €
B.3) Attrezzature, arredi, forniture	- €
B.4) Indagini	- €
B.5) Progettazione, D.L., collaudo, verifiche	179.643,08 €
B.5.a) Progettazione	55.297,19 €
B.5.b) Supporto al Rup	- €
B.5.c) Verifica del progetto (art. 26, d.lgs. 50/2016)	22.676,33 €
B.5.d) Collaudo (tecnico-amministrativo, statico, tecnico funzionale degli impianti)	17.158,99 €
B.5.e) Coordinatore della sicurezza in fase di esecuzione e Direzione Lavori	77.601,22 €
B.5.f) Contributo previdenziale (4%) su spese tecniche	6.909,35 €
B.6) Accantonamenti	105.516,69 €
B.6.a) Art. 113, d.lgs. 50/2016 (incentivo funzioni tecniche interne esclusa la quota del 20% per beni strumentali)	- €
B.6.b) Polizze rischi professionali personale interno per progettazione (art. 24, c. 4, d.lgs. 50/2016)	- €
B.6.c) Spese per commissioni giudicatrici (IVA inclusa)	- €
B.6.d) Spese per pubblicità e notifiche (ANAC)	- €
B.7) Affacci	10.840,36 €
B.8) IVA	229.856,17 €
B.8.a) IVA su lavori e imprevisti	190.334,69 €
B.8.b) IVA su attrezzature, arredi, forniture	- €
B.8.c) IVA su indagini	- €
B.8.d) IVA su spese tecniche	39.521,48 €
TOTALE GENERALE PROGETTO A+B (Inclusa IVA)	1.391.014,00 €

Sez. III - DATI ECONOMICI FINANZIARI - FONTI DI FINANZIAMENTO DEL PROGETTO	
Il Soggetto richiedente con la presentazione della presente Scheda attesta la congruità degli importi allegando, almeno uno dei seguenti documenti:	Accetto
Un computo metrico estimativo, utilizzando voci e importi del prezzario regionale	no
Stime per analogia con precedenti lavorazioni similari	no
Preventivi di imprese fornitrici/esecutrici	no
Stima parametrica di spesa per voci omogenee	si
Allegare almeno un documento*	
Si riportano di seguito, a titolo esemplificativo, i valori parametrici di costo medi per NUOVA COSTRUZIONE/AMPLIAMENTO – onnicomprensivi di spese tecniche, spese generali, IVA, ad esclusione di attrezzature ed arredi i cui costi sono stimati in un importo pari al 15% del costo parametrico. Tali valori sono stati impiegati per la prevallutazione economica dei diversi interventi in sede di stesura del Piano Nazionale di Ripresa e Resilienza. (Deliberazione 9 marzo 2018, n. 4/2018/G della Corte dei Conti – Sezione Centrale di Controllo sulla Gestione delle Amministrazioni dello Stato su "L'attuazione del Programma Straordinario per la ristrutturazione edilizia e l'ammodernamento tecnologico del patrimonio sanitario"; Intesa 23 marzo 2005 della Conferenza Permanente per i rapporti tra lo Stato le Regioni e le Province Autonome di Trento e Bolzano - Rep. Atti n. 2271). La stima comprende i costi per la realizzazione del fabbricato, ma non include i costi per l'ammodernamento tecnologico (arredi e tecnologie), che sono stati stimati in un importo pari al 15% del costo di realizzazione dell'intervento.	1600 €/m2
Si riporta di seguito, a titolo esemplificativo, il valore parametrico di costo medio per RICOSTRUZIONE – onnicomprensivi di spese tecniche, spese generali, IVA, ad esclusione di attrezzature ed arredi i cui costi sono stimati in un importo pari al 15% del costo parametrico. Tali valori sono stati impiegati per la prevallutazione economica dei diversi interventi in sede di stesura del Piano Nazionale di Ripresa e Resilienza. (Deliberazione 9 marzo 2018, n. 4/2018/G della Corte dei Conti – Sezione Centrale di Controllo sulla Gestione delle Amministrazioni dello Stato su "L'attuazione del Programma Straordinario per la ristrutturazione edilizia e l'ammodernamento tecnologico del patrimonio sanitario"; Intesa 23 marzo 2005 della Conferenza Permanente per i rapporti tra lo Stato le Regioni e le Province Autonome di Trento e Bolzano - Rep. Atti n. 2271). La stima comprende i costi per la realizzazione del fabbricato, ma non include i costi per l'ammodernamento tecnologico (arredi e tecnologie), che sono stati stimati in un importo pari al 15% del costo di realizzazione dell'intervento.	1700 €/m2

PNRR – MISSIONE 6 SALUTE

6.1.1 Case della comunità e presa in carico della persona

Si riporta di seguito, a titolo esemplificativo, il valore parametrico di costo medio per ABBATTIMENTO/DEMOLIZIONE onnicomprensivo impiegato per la prevallutazione economica dei diversi interventi in sede di stesura del Piano Nazionale di Ripresa e Resilienza	25 €/mc
Si riportano di seguito, a titolo esemplificativo, i valori parametrici di costo medi per RISTRUTTURAZIONE PESANTE – onnicomprensivi di spese tecniche, spese generali, IVA, ad esclusione di attrezzature ed arredi i cui costi sono stimati in un importo pari al 15% del costo parametrico. Tali valori sono stati impiegati per la prevallutazione economica dei diversi interventi in sede di stesura del Piano Nazionale di Ripresa e Resilienza. (Deliberazione 9 marzo 2018, n. 4/2018/G della Corte dei Conti – Sezione Centrale di Controllo sulla Gestione delle Amministrazioni dello Stato su "L'attuazione del Programma Straordinario per la ristrutturazione edilizia e l'ammodernamento tecnologico del patrimonio sanitario"; Intesa 23 marzo 2005 della Conferenza Permanente per i rapporti tra lo Stato le Regioni e le Province Autonome di Trento e Bolzano - Rep. Atti n. 2271). La stima comprende i costi per la realizzazione del fabbricato, ma non include i costi per l'ammodernamento tecnologico (arredi e tecnologie), che sono stati stimati in un importo pari al 15% del costo di realizzazione dell'intervento.	1300 €/m2
Si riportano di seguito, a titolo esemplificativo, i valori parametrici di costo medi per RISTRUTTURAZIONE MEDIA – onnicomprensivi di spese tecniche, spese generali, IVA, ad esclusione di attrezzature ed arredi i cui costi sono stimati in un importo pari al 15% del costo parametrico. Tali valori sono stati impiegati per la prevallutazione economica dei diversi interventi in sede di stesura del Piano Nazionale di Ripresa e Resilienza. (Deliberazione 9 marzo 2018, n. 4/2018/G della Corte dei Conti – Sezione Centrale di Controllo sulla Gestione delle Amministrazioni dello Stato su "L'attuazione del Programma Straordinario per la ristrutturazione edilizia e l'ammodernamento tecnologico del patrimonio sanitario"; Intesa 23 marzo 2005 della Conferenza Permanente per i rapporti tra lo Stato le Regioni e le Province Autonome di Trento e Bolzano - Rep. Atti n. 2271). La stima comprende i costi per la realizzazione del fabbricato, ma non include i costi per l'ammodernamento tecnologico (arredi e tecnologie), che sono stati stimati in un importo pari al 15% del costo di realizzazione dell'intervento.	1000 €/m2
Si riportano di seguito, a titolo esemplificativo, i valori parametrici di costo medi per RISTRUTTURAZIONE LEGGERA – onnicomprensivi di spese tecniche, spese generali, IVA, ad esclusione di attrezzature ed arredi i cui costi sono stimati in un importo pari al 15% del costo parametrico. Tali valori sono stati impiegati per la prevallutazione economica dei diversi interventi in sede di stesura del Piano Nazionale di Ripresa e Resilienza. (Deliberazione 9 marzo 2018, n. 4/2018/G della Corte dei Conti – Sezione Centrale di Controllo sulla Gestione delle Amministrazioni dello Stato su "L'attuazione del Programma Straordinario per la ristrutturazione edilizia e l'ammodernamento tecnologico del patrimonio sanitario"; Intesa 23 marzo 2005 della Conferenza Permanente per i rapporti tra lo Stato le Regioni e le Province Autonome di Trento e Bolzano - Rep. Atti n. 2271). La stima comprende i costi per la realizzazione del fabbricato, ma non include i costi per l'ammodernamento tecnologico (arredi e tecnologie), che sono stati stimati in un importo pari al 15% del costo di realizzazione dell'intervento.	600 €/m2
IMPORTO COMPLESSIVO INVESTIMENTO - (Nota: l'importo sarà automaticamente visualizzato in base a quanto imputato nel QUADRO ECONOMICO DEI LAVORI)	1.391.014,00 €
FINANZIAMENTO PNRR	1.391.014,00 €
Ulteriori fonti di finanziamento?	No
Il Soggetto richiedente dichiara sotto la propria responsabilità che, ai sensi dell'art. 9 del Regolamento (EU) 241/2021, in conformità con quanto indicato dalla circolare del MEF n.33 del 31.12.2021, recante chiarimenti in merito a "Addizionalità, finanziamento complementare e obbligo di assenza del c.d. doppio finanziamento", il sostegno fornito nell'ambito del dispositivo per la ripresa e la resilienza (RRF) in aggiunta al sostegno fornito nell'ambito di altri programmi e strumenti dell'Unione non copre lo stesso costo.	
Indicare le fonti e i rispettivi importi delle eventuali fonti di finanziamento ulteriori rispetto al budget assegnato a valore sul PNRR/FC (indicare la fonte e l'importo in euro separati da #):	

PNRR – MISSIONE 6 SALUTE

MB-E-1-1-1 Case della comunità e presa in carico della persona

Sez. III - DATI ECONOMICI FINANZIARI - CRONOPROGRAMMA FINANZIARIO

L'intervento è in corso?	Si
Spesa prevista nell'anno 2020	
Spesa prevista nell'anno 2021	
Spesa prevista nell'anno 2022	
Spesa prevista nell'anno 2023	69.550,70 €
Spesa prevista nell'anno 2024	69.550,70 €
Spesa prevista nell'anno 2025	1.251.912,61 €
Spesa prevista nell'anno 2026	

Sez. IV - DATI CARATTERISTICHE DELL'IMMOBILE - DATI DIMENSIONALI E PATRIMONIALI

Superficie lorda a disposizione (mq) (riferita all'area di intervento e comprensiva di opere edili interne: tramezzi, scale, ascensori, cavedi, pareti perimetrali esterne, locali ad uso tecnico e centrali impiantistiche)	1822
Anno ultima ristrutturazione leggera	
Anno ultima ristrutturazione pesante	
Numero di piani a disposizione	
Accesso all'area di intervento	Autonomo
Note	
Utilizzo immobile	Parziale
Indicazione dei piani a disposizione (riferiti all'area d'intervento, specificare fuori terra ed entro terra, compresi di eventuali piani tecnici)	1 FUORI TERRA
Valore patrimoniale (in €)	



PNRR – MISSIONE 6 SALUTE

M6.C1 – 1.1 Case della comunità e presa in carico della persona

SCHEMA IMMOBILE 3

M6.C1 – 1.1 Case della comunità e presa in carico della persona

Sez. I - IDENTIFICAZIONE DELL'INTERVENTO	
Titolo intervento*	CASA DELLA COMUNITA' DI MENFI
CUP / codice progetto*	C82C21003210006
Data apertura CUP*	03/03/2022
Importo complessivo intervento - (Nota: l'importo sarà automaticamente visualizzato in base a quanto imputato nel QUADRO ECONOMICO DEI LAVORI)*	1.391.014,00 €
Immobile oggetto di intervento (indicare ASL e indirizzo del presidio)*	ASP 1 AGRIGENTO - VIA RAFFAELLO 143 92013 MENFI
Descrizione sintetica del Progetto*	RISTRUTTURAZIONE E AMMODERNAMENTO
Modalità attuative*	Appalto per l'affidamento della verifica ex art. 26 D.Lgs 50/16
Dichiaro che l'immobile oggetto dell'intervento è di proprietà dell'amministrazione o di altro ente pubblico	Accetto
Altro/Eventuali note	

Sez. IV - DATI E CARATTERISTICHE DELL'IMMOBILE "DATI GENERALI"	
Proprietà dell'edificio*	Proprietà dell'ente sanitario
Denominazione	CASA DELLA COMUNITA' DI MENFI
Via	RAFFAELLO
Civico	143
Cap	92013
Provincia	AGRIGENTO
Comune	MENFI
Destinazione urbanistica	Zona urbana consolidata
Nota destinazione urbanistica	
Destinazione d'uso della struttura	Servizi territoriali
Nota destinazione d'uso della struttura	
Titolo di disponibilità giuridica immobile: (qualora non disponibile, indicare il timing necessario a perfezionarlo)	DISPONIBILE
Zona Climatica	Zona climatica - B
Zona sismica	Zona sismica - 1
Edificio a disposizione	Edificio intero autonomo
Nota edificio a disposizione	
Anno di costruzione	1980
Superficie lorda totale dell'intero immobile: (comprensiva di opere edili interne: tramezzi, scale, ascensori, cavedi, pareti perimetrali esterne, locali ad uso tecnico e centrali impiantistiche)	1078
N° di piani totali dell'immobile: (numero di piani fuori terra, compresi eventuali piani tecnici)	1
Accessibilità alla rete del trasporto pubblico	Si
Disponibilità di parcheggi	Esterni
Tipologia prevalente dell'immobile (indicare la tipologia che maggiormente caratterizza l'immobile nel suo complesso. E' possibile selezionare più opzioni)	Mono/Polì blocco
Nota proprietà dell'edificio	
Attuale stato dell'edificio	Edificio in uso
Presenza di Vincoli Beni Culturali	No
Indicare se esiste una dichiarazione di interesse culturale da parte della competente Soprintendenza	



PNRR – MISSIONE 6 SALUTE

M6.C1 – 1.1 Case della comunità e presa in carico della persona

Sez. II - DESCRIZIONE E CARATTERISTICHE DELL'INTERVENTO - TIPOLOGIA DI INTERVENTO

Nuova costruzione/ampliamento*	No
Sup. int. (mq)	
Abbatimento e ricostruzione*	No
Sup. int. (mq)	
Ristrutturazione*	Si
Ristrutturazione pesante*	Si
Ristrutturazione media*	
Ristrutturazione leggera*	
Sup. int. (mq)	1078

Sez. II - DESCRIZIONE E CARATTERISTICHE DELL'INTERVENTO - DICHIARAZIONE DI COERENZA DELL'INTERVENTO CON GLI OBIETTIVI GENERALI DEL PNRR

Il Soggetto richiedente dichiara sotto la propria responsabilità, di garantire che, ai sensi dell'art. 9 del Regolamento (EU) 241/2021, in conformità con quanto indicato dalla circolare del MEF n.33 del 31.12.2021, recante chiarimenti in merito a "Addizionalità, finanziamento complementare e obbligo di assenza del c.d. doppio finanziamento", in caso di progetti di investimento sostenuti da altri programmi e strumenti dell'Unione, il sostegno fornito nell'ambito del dispositivo per la ripresa e la resilienza (RRF) non copre lo stesso costo; che la realizzazione delle attività progettuali prevede di non arrecare un danno significativo agli obiettivi ambientali, ai sensi dell'articolo 17 del Regolamento (UE) 2020/852; che la realizzazione delle attività progettuali è coerente con i principi e gli obblighi specifici del PNRR relativamente al principio del "Do No Significant Harm" (DNSH) e, ove applicabili, ai principi del Tagging clima e digitale, della parità di genere (Gender Equality), della protezione e valorizzazione dei giovani e del superamento dei divari territoriali; che l'attuazione del progetto prevede il rispetto delle norme comunitarie e nazionali applicabili, ivi incluse quelle in materia di trasparenza, uguaglianza di genere e pari opportunità e tutela dei diversamente abili; che l'attuazione del progetto prevede il rispetto della normativa europea e nazionale applicabile, con particolare riferimento ai principi di parità di trattamento, non discriminazione, trasparenza, proporzionalità e pubblicità; che adotterà misure adeguate volte a rispettare il principio di sana gestione finanziaria secondo quanto disciplinato nel Regolamento finanziario (UE, Euratom) 2018/1046 e nell'art. 22 del Regolamento (UE) 2021/241, in particolare in materia di prevenzione dei conflitti di interessi, delle frodi, della corruzione e di recupero e restituzione dei fondi che sono stati indebitamente assegnati; di disporre delle competenze, risorse e qualifiche professionali, sia tecniche che amministrative, necessarie per portare a termine il progetto e assicurare il raggiungimento di eventuali milestone e target associati; di aver considerato e valutato tutte le condizioni che possono incidere sull'ottenimento e utilizzo del finanziamento a valere sulle risorse dell'investimento M6.C1 – 1.1 CASE DELLA COMUNITÀ E PRESA IN CARICO DELLA PERSONA e di averne tenuto conto ai fini dell'elaborazione della proposta progettuale; di essere a conoscenza che l'Amministrazione centrale responsabile di intervento si riserva il diritto di procedere d'ufficio a verifiche, anche a campione, in ordine alla veridicità delle dichiarazioni rilasciate in sede di domanda di finanziamento e/o, comunque, nel corso della procedura, ai sensi e per gli effetti della normativa vigente.

Accetto

PNRR – MISSIONE 6 SALUTE

M6.C1 – 1.1 Case della comunità e presa in carico della persona

Sez. II - DESCRIZIONE E CARATTERISTICHE DELL'INTERVENTO - DICHIARAZIONE DI COERENZA DELL'INTERVENTO CON GLI OBIETTIVI SPECIFICI DELLA MISSIONE DELL'INTERVENTO

Il Soggetto richiedente dichiara sotto la propria responsabilità: Che l'intervento prevede la realizzazione di una Casa della Comunità, luogo che consente di potenziare e riorganizzare i servizi offerti sul territorio migliorandone la qualità, diventando lo strumento attraverso cui coordinare tutti i servizi offerti, in particolare ai malati cronici, in coerenza con quanto definito dal Piano Nazionale di Ripresa e Resilienza per la componente M6.C1 – 1.1 Case della comunità e presa in carico della persona.	Accetto
Che l'intervento rientra nell'intervention field 025ter "Costruzione di nuovi edifici efficienti sotto il profilo energetico" (Allegato VI del Regolamento (Ue) 2021/241 del Parlamento Europeo e del Consiglio del 12.02.2021)	
Che l'intervento rientra nell'intervention field 025ter "Costruzione di nuovi edifici efficienti sotto il profilo energetico" (Allegato VI del Regolamento (Ue) 2021/241 del Parlamento Europeo e del Consiglio del 12.02.2021)	
Che l'intervento rientra nell'intervention field 026 "Rinnovo di infrastrutture pubbliche sul piano dell'efficienza energetica e misure relative all'efficienza energetica per tali infrastrutture, progetti dimostrativi e misure di sostegno" (Allegato VI del Regolamento (Ue) 2021/241 del Parlamento Europeo e del Consiglio del 12.02.2021).	Accetto

Sez. II - DESCRIZIONE E CARATTERISTICHE DELL'INTERVENTO - INQUADRAMENTO PROGRAMMATICO

L'intervento è coerente con i Documenti di Programmazione e/o gli strumenti di pianificazione territoriale e settoriale (ad es. urbanistica, paesaggistica, infrastrutture)?*	Sì
Specificare in quali documenti è stato inserito	PRG
Chiarire come e in quali tempi si intenda implementare l'inserimento nei documenti di programmazione [Riportare nel cronoprogramma l'attività relativa e indicare la data limite entro la quale deve essere completata]	
È necessario modificare e/o integrare i Documenti di Programmazione e/o strumenti di pianificazione territoriale?*	No
Indicare quali ed in quali tempi si intenda eseguire l'integrazione [Riportare nel cronoprogramma l'attività relativa e indicare la data limite entro la quale deve essere completata]	

Sez. II - DESCRIZIONE E CARATTERISTICHE DELL'INTERVENTO - ASPETTI GIURIDICO/AMMINISTRATIVI RELATIVI ALLA APPALTABILITÀ DELL'INTERVENTO

L'intervento ha ad oggetto beni già nella disponibilità del Soggetto Richiedente?*	Sì
Indicare come si intenda acquisire la disponibilità del bene [contestualmente indicare la data limite per l'acquisizione del bene nel cronoprogramma]	
L'intervento ha ad oggetto beni nella proprietà del Soggetto Richiedente?*	Sì
Indicare	
La destinazione d'uso dell'edificio/fabbricato/impianto/... è coerente con l'intervento che si intende realizzare?*	Sì
Specificare come si intenda rendere coerente la destinazione d'uso ed in quali tempi [indicare nel cronoprogramma]	
È necessario avvalersi dello strumento dell'esproprio sul sito oggetto dell'intervento?*	No
Descrivere nel dettaglio la sussistenza di un nesso diretto tra l'acquisto del terreno e gli obiettivi dell'operazione e le procedure amministrative e la tempistica di esproprio prevista [Riportare nel cronoprogramma l'attività relativa e indicare la data limite entro la quale deve essere completata]	
Esistono ricorsi giudiziali o pendenze sul sito / immobile oggetto dell'intervento?*	No
Indicare quali e motivare con quali strumenti si intenda superare tale aspetto critico	
Il sito / immobile sono integralmente accessibili per i sopralluoghi in fase di gara e/o per le fasi di esecuzione?*	Sì
Descrivere le motivazioni e la tempistica previste per la risoluzione della problematica: (es. sequestro autorità giudiziaria, curatori fallimentari, occupazione abusiva, ordinanze di sgombero pericolo di crollo, ecc...)	
Si rilevano potenziali/attuali interferenze con altri interventi e/o soggetti istituzionali per la successiva fase di cantiere?*	No
Descrivere se e quali interferenze si rilevano e in che modo tale aspetto non incida sull'attuazione dell'intervento	
L'intervento prevede di eseguire i lavori in fabbricati che durante gli stessi rimangono anche parzialmente in funzione?*	No
Descrivere le eventuali misure adottate per la gestione delle interferenze (sedi provvisorie, trasferimenti, ecc...) in che modo tale aspetto non incida sull'attuazione dell'intervento	
Si dispone di una perizia giurata di parte redatta da un valutatore qualificato secondo le	No

PNRR – MISSIONE 6 SALUTE

M6 C7 – 1.1.1. Casa della comunità e presa in carico della persona

disposizioni europee e nazionali vigenti che attestino il valore di mercato?*

Sez. II.5 DESCRIZIONE E CARATTERISTICHE DELL'INTERVENTO - PROCEDURE IN MATERIA AMBIENTALE, ARCHEOLOGICA, ETC.	
L'intervento richiede l'attivazione della procedura di VIA (Valutazione di Impatto Ambientale) o di PUA (Provvedimento Unico Ambientale)?*	No
Fornire maggiori informazioni sullo stato della procedura [riportare nel cronoprogramma le tempistiche]*	
L'intervento richiede l'attivazione della procedura di VINCA (Valutazione di Incidenza Ecologica) in relazione ai Siti Natura 2000?*	No
Fornire maggiori informazioni sullo stato della procedura [riportare nel cronoprogramma le relative tempistiche]*	
L'intervento richiede la verifica preventiva dell'interesse archeologico ai sensi dell'art.25 del D.Lgs. 50/2016?*	No
Fornire maggiori informazioni sullo stato della procedura [riportare nel cronoprogramma le relative tempistiche]*	

Sez. II.6 DESCRIZIONE E CARATTERISTICHE DELL'INTERVENTO - ELEMENTI PROGETTUALI E STATO DI ATTUAZIONE ATTUALE/PREVISTO	
Nessun livello di progettazione	si
Documento di indirizzo alla progettazione (In caso di disponibilità, allegare alla presente scheda il documento relativo)	
Approvato / validato*	
Estremi atto di approvazione*	
Documento di Fattibilità Alternative Progettuali (In caso di disponibilità, allegare alla presente scheda il documento relativo)	
Approvato/ validato*	
Estremi atto di approvazione*	
Progetto di fattibilità tecnico economica (o P. Preliminare) inclusa esecuzione prime indagini, rilievi, caratterizzazioni (In caso di disponibilità, allegare alla presente scheda il documento relativo)	
Approvato/ validato*	
Estremi atto di approvazione*	
Progetto definitivo (In caso di disponibilità, allegare alla presente scheda il documento relativo)	
Approvato/ validato*	
Estremi atto di approvazione*	
Progetto esecutivo (In caso di disponibilità, allegare alla presente scheda il documento relativo)	
Approvato/ validato*	
Estremi atto di approvazione*	
Documento allegato*	
Si rende necessario eseguire o aggiornare le indagini?*	No
Indicare quali indagini (a titolo non esaustivo: rilievo topografico, rilievo sottoservizi e/o recupero elaborati forniti da enti gestori, indagini geologiche, indagini per la caratterizzazione strutturale dei materiali, indagini per il rilievo della presenza di amianto, indagini ambientali terre e rocce da scavo, indagini archeologiche, indagini valutazione rischio bellico) e stima dell'importo [riportare nel cronoprogramma le relative tempistiche]*	
L'esito delle indagini da eseguire può compromettere il cronoprogramma di progetto?*	No
Riportare quali azioni si metteranno in atto per rispettare i Target di progetto [riportare nel cronoprogramma le relative tempistiche]*	
Sono stati acquisiti eventuali e ulteriori pareri e le autorizzazioni necessari?*	Si
Indicare quali pareri*	AUTORIZZAZIONE URBANISTICA
Specificare quali autorizzazioni l'intervento richiede [riportare nel cronoprogramma le relative tempistiche]*	
Si richiederà la Conferenza dei Servizi decisoria? (In caso affermativo riportare nel cronoprogramma le relative tempistiche)*	No
L'area interessata dall'intervento è sottoposta a vincoli? (es. paesaggistici, urbanistici, ambientali)?*	No
Indicare il tipo di vincolo*	
In caso di presenza di vincoli, qualificare quali siano ostacoli per la realizzazione delle opere e come si preveda di superarli*	

PNRR – MISSIONE 6 SALUTE

M6.C1 – Il Caso della comunità e presa in carico della persona

Gantt interattivo

Cronoprogramma



PNRR – MISSIONE 6 SALUTE

IMB.CT.01.11 Case della comunità e presa in carico della persona

Sez. II - DESCRIZIONE E CARATTERISTICHE DELL'INTERVENTO - QUADRO ECONOMICO DEI LAVORI		
A) LAVORI		862.096,36 €
A.1) Importo dei lavori		806.738,44 €
A.2) Oneri sicurezza non soggetti a ribasso		55.317,92 €
B) SOMME a DISPOSIZIONE		528.957,64 €
B.1) Imprevisti		26.105,44€
B.2) Acquisto terreni - importo rendicontabile laddove necessario per l'attuazione dell'investimento nella misura massima del 10%		- €
B.3) Attrezzature, arredi, forniture		- €
B.4) Indagini		- €
B.5) Progettazione, D.L., collaudo, verifiche		207.971,49 €
B.5.a) Progettazione		85.455,78 €
B.5.b) Supporto al Rup		- €
B.5.c) Verifica del progetto (art. 26, d.lgs. 50/2016)		17.408,97 €
B.5.d) Collaudo (tecnico-amministrativo, statico, tecnico funzionale degli impianti)		25.607,84 €
B.5.e) Coordinatore della sicurezza in fase di esecuzione e Direzione Lavori		71.500,00 €
B.5.f) Contributo previdenziale (4%) su spese tecniche		7.988,90 €
B.6) Accantonamenti		49.991,14 €
B.6.a) Art.13, d.lgs. 50/2016 (incentivo funzioni tecniche interne esclusa la quota del 20% per beni strumentali)		- €
B.6.b) Polizze rischi professionali personale interno per progettazione (art. 24, c. 4, d.lgs. 50/2016)		- €
B.6.c) Spese per commissioni giudicatrici (IVA inclusa)		- €
B.6.d) Spese per pubblicità e notifiche (ANAC)		- €
B.7) Allacci		5.500,00 €
B.8) IVA		239.389,57 €
B.8.a) IVA su lavori e imprevisti		195.395,60 €
B.8.b) IVA su attrezzature, arredi, forniture		- €
B.8.c) IVA su indagini		- €
B.8.d) IVA su spese tecniche		43.993,97 €
TOTALE GENERALE PROGETTO A+B (inclusa IVA)		1.391.014,00 €

Sez. III - DATI ECONOMICI FINANZIARI - FONTI DI FINANZIAMENTO DEL PROGETTO		
Il Soggetto richiedente con la presentazione della presente Scheda attesta la congruità degli importi allegando, almeno uno dei seguenti documenti:		Accetto
Un computo metrico estimativo, utilizzando voci e importi del prezzario regionale		no
Stime per analogia con precedenti lavorazioni similari		no
Preventivi di imprese fornitrici/esecutrici		no
Stima parametrica di spesa per voci omogenee		si
Allegare almeno un documento*		
Si riportano di seguito, a titolo esemplificativo, i valori parametrici di costo medi per NUOVA COSTRUZIONE/AMPLIAMENTO – onnicomprensivi di spese tecniche, spese generali, IVA, ad esclusione di attrezzature ed arredi i cui costi sono stimati in un importo pari al 15% del costo parametrico. Tali valori sono stati impiegati per la prevallutazione economica dei diversi interventi in sede di stesura del Piano Nazionale di Ripresa e Resilienza. (Deliberazione 9 marzo 2018, n. 4/2018/G della Corte dei Conti – Sezione Centrale di Controllo sulla Gestione delle Amministrazioni dello Stato su "L'attuazione del Programma Straordinario per la ristrutturazione edilizia e l'ammodernamento tecnologico del patrimonio sanitario"; Intesa 23 marzo 2005 della Conferenza Permanente per i rapporti tra lo Stato le Regioni e le Province Autonome di Trento e Bolzano - Rep. Atti n. 2271). La stima comprende i costi per la realizzazione del fabbricato, ma non include i costi per l'ammodernamento tecnologico (arredi e tecnologie), che sono stati stimati in un importo pari al 15% del costo di realizzazione dell'intervento.		1600 €/m2
Si riporta di seguito, a titolo esemplificativo, il valore parametrico di costo medio per RICOSTRUZIONE – onnicomprensivi di spese tecniche, spese generali, IVA, ad esclusione di attrezzature ed arredi i cui costi sono stimati in un importo pari al 15% del costo parametrico. Tali valori sono stati impiegati per la prevallutazione economica dei diversi interventi in sede di stesura del Piano Nazionale di Ripresa e Resilienza. (Deliberazione 9 marzo 2018, n. 4/2018/G della Corte dei Conti – Sezione Centrale di Controllo sulla Gestione delle Amministrazioni dello Stato su "L'attuazione del Programma Straordinario per la ristrutturazione edilizia e l'ammodernamento tecnologico del patrimonio sanitario"; Intesa 23 marzo 2005 della Conferenza Permanente per i rapporti tra lo Stato le Regioni e le Province Autonome di Trento e Bolzano - Rep. Atti n. 2271). La stima comprende i costi per la realizzazione del fabbricato, ma non include i costi per l'ammodernamento tecnologico (arredi e tecnologie), che sono stati stimati in un importo pari al 15% del costo di realizzazione dell'intervento.		1700 €/m2

M6 C1 = 1.1 Cassa della comunità e presa in carico della persona

Si riporta di seguito, a titolo esemplificativo, i valori parametrici di costo medio per ABBATTIMENTO/DEMOLIZIONE onnicomprensivo impiegato per la prevalutazione economica dei diversi interventi in sede di stesura del Piano Nazionale di Ripresa e Resilienza	25 €/mc
Si riportano di seguito, a titolo esemplificativo, i valori parametrici di costo medi per RISTRUTTURAZIONE PESANTE – onnicomprensivi di spese tecniche, spese generali, IVA, ad esclusione di attrezzature ed arredi i cui costi sono stimati in un importo pari al 15% del costo parametrico. Tali valori sono stati impiegati per la prevalutazione economica dei diversi interventi in sede di stesura del Piano Nazionale di Ripresa e Resilienza. (Deliberazione 9 marzo 2018, n. 4/2018/G della Corte dei Conti – Sezione Centrale di Controllo sulla Gestione delle Amministrazioni dello Stato su "L'attuazione del Programma Straordinario per la ristrutturazione edilizia e l'ammodernamento tecnologico del patrimonio sanitario"; Intesa 23 marzo 2005 della Conferenza Permanente per i rapporti tra lo Stato le Regioni e le Province Autonome di Trento e Bolzano - Rep. Atti n. 2271). La stima comprende i costi per la realizzazione del fabbricato, ma non include i costi per l'ammodernamento tecnologico (arredi e tecnologie), che sono stati stimati in un importo pari al 15% del costo di realizzazione dell'intervento.	1300 €/m2
Si riportano di seguito, a titolo esemplificativo, i valori parametrici di costo medi per RISTRUTTURAZIONE MEDIA – onnicomprensivi di spese tecniche, spese generali, IVA, ad esclusione di attrezzature ed arredi i cui costi sono stimati in un importo pari al 15% del costo parametrico. Tali valori sono stati impiegati per la prevalutazione economica dei diversi interventi in sede di stesura del Piano Nazionale di Ripresa e Resilienza. (Deliberazione 9 marzo 2018, n. 4/2018/G della Corte dei Conti – Sezione Centrale di Controllo sulla Gestione delle Amministrazioni dello Stato su "L'attuazione del Programma Straordinario per la ristrutturazione edilizia e l'ammodernamento tecnologico del patrimonio sanitario"; Intesa 23 marzo 2005 della Conferenza Permanente per i rapporti tra lo Stato le Regioni e le Province Autonome di Trento e Bolzano - Rep. Atti n. 2271). La stima comprende i costi per la realizzazione del fabbricato, ma non include i costi per l'ammodernamento tecnologico (arredi e tecnologie), che sono stati stimati in un importo pari al 15% del costo di realizzazione dell'intervento.	1000 €/m2
Si riportano di seguito, a titolo esemplificativo, i valori parametrici di costo medi per RISTRUTTURAZIONE LEGGERA – onnicomprensivi di spese tecniche, spese generali, IVA, ad esclusione di attrezzature ed arredi i cui costi sono stimati in un importo pari al 15% del costo parametrico. Tali valori sono stati impiegati per la prevalutazione economica dei diversi interventi in sede di stesura del Piano Nazionale di Ripresa e Resilienza. (Deliberazione 9 marzo 2018, n. 4/2018/G della Corte dei Conti – Sezione Centrale di Controllo sulla Gestione delle Amministrazioni dello Stato su "L'attuazione del Programma Straordinario per la ristrutturazione edilizia e l'ammodernamento tecnologico del patrimonio sanitario"; Intesa 23 marzo 2005 della Conferenza Permanente per i rapporti tra lo Stato le Regioni e le Province Autonome di Trento e Bolzano - Rep. Atti n. 2271). La stima comprende i costi per la realizzazione del fabbricato, ma non include i costi per l'ammodernamento tecnologico (arredi e tecnologie), che sono stati stimati in un importo pari al 15% del costo di realizzazione dell'intervento.	600 €/m2
IMPORTO COMPLESSIVO INVESTIMENTO - (Nota: l'importo sarà automaticamente visualizzato in base a quanto imputato nel QUADRO ECONOMICO DEI LAVORI)	1.391.014,00 €
FINANZIAMENTO PNRR	1.391.014,00 €
Ulteriori fonti di finanziamento?	No
Il Soggetto richiedente dichiara sotto la propria responsabilità che, ai sensi dell'art. 9 del Regolamento (EU) 241/2021, in conformità con quanto indicato dalla circolare del MEF n.33 del 31.12.2021, recante chiarimenti in merito a "Addizionalità, finanziamento complementare e obbligo di assenza del c.d. doppio finanziamento", il sostegno fornito nell'ambito del dispositivo per la ripresa e la resilienza (RRF) in aggiunta al sostegno fornito nell'ambito di altri programmi e strumenti dell'Unione non copre lo stesso costo.	
Indicare le fonti e i rispettivi importi delle eventuali fonti di finanziamento ulteriori rispetto al budget assegnato a valere sul PNRR/FC (indicare la fonte e l'importo in euro separati da #):	

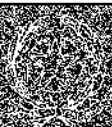

PNRR – MISSIONE 6 SALUTE

M6-C1-1.1.1 Case della comunità e presa in carico della persona

Sez. III - DATI ECONOMICI FINANZIARI - GRONDOGRAMMA FINANZIARIO

L'intervento è in corso?	SI
Spesa prevista nell'anno 2020	
Spesa prevista nell'anno 2021	
Spesa prevista nell'anno 2022	
Spesa prevista nell'anno 2023	69.550,70 €
Spesa prevista nell'anno 2024	69.550,70 €
Spesa prevista nell'anno 2025	1.251.912,61 €
Spesa prevista nell'anno 2026	

Sez. IV - DATI E CARATTERISTICHE DELL'IMMOBILE - DATI DIMENSIONALI E PATRIMONIALI

Superficie lorda a disposizione (mq) (riferita all'area di intervento e comprensiva di opere edili interne: tramezzi, scale, ascensori, cavedi, pareti perimetrali esterne, locali ad uso tecnico e centrali impiantistiche)	1078
Anno ultima ristrutturazione leggera	
Anno ultima ristrutturazione pesante	
Numero di piani a disposizione	
Accesso all'area di intervento	Autonomo
Note	
Utilizzo immobile	Totale
Indicazione dei piani a disposizione (riferiti all'area d'intervento, specificare fuori terra ed entro terra, compresi di eventuali piani tecnici)	1 FUORI TERRA
Valore patrimoniale (in €)	



PNRR – MISSIONE 6 SALUTE

M6.C1 – 1.1 Case della comunità e presa in carico della persona

INFORMAZIONI GENERALI

M6.C1 – 1.1 Case della comunità e presa in carico della persona

La presente scheda è predisposta su indicazioni della Direzione Generale Unità di missione per l'attuazione degli interventi del PNRR del Ministero della Salute

NUMERO IMMOBILI

Quantità immobili si desidera proporre?*	1
Quantità di nuova costruzione SOTTO IL PROFILO ENERGETICO	0

Sez. 1. IDENTIFICAZIONE DELLA REGIONE E DELL'ENTE

Regione	SICILIA
Soggetto richiedente (l'Ente del sistema sanitario regionale)	ASP AGRIGENTO - RUP: GIUSEPPE BIANCUCCI
Indirizzo (Civico, CAP, Località)*	Viale della Vittoria 321
Telefono*	0922407299
Fax*	0922407451
e-mail*	giuseppe.biancucci@aspag.it
Responsabile dell'intervento (il Responsabile Unico del Procedimento)*	Giuseppe Biancucci
Luogo*	Agrigento
data di compilazione*	13/03/2022



PNRR – MISSIONE 6 SALUTE

M6.C1 – 1.1 Case della comunità e presa in carico della persona

SCHEDA IMMOBILE 1

M6.C1 – 1.1 Case della comunità e presa in carico della persona

Sez. I - IDENTIFICAZIONE DELL'INTERVENTO	
Titolo intervento*	CASA DELLA COMUNITA' DI PALMA DI MONTECHIARO
CUP / codice progetto*	C32C21001690006
Data apertura CUP*	03/03/2022
Importo complessivo intervento - (Nota: l'importo sarà automaticamente visualizzato in base a quanto imputato nel QUADRO ECONOMICO DEI LAVORI)*	1.897.171,78 €
Immobile oggetto di intervento (indicare ASL e indirizzo del presidio)*	ASP 1 AGRIGENTO - VIA MACCACARO 1 92020 PALMA DI MONTECHIARO
Descrizione sintetica del Progetto*	RISTRUTTURAZIONE E AMMODERNAMENTO
Modalità attuative*	Appalto per l'affidamento della verifica ex art. 26 D.Lgs 50/16
Dichiaro che l'immobile oggetto dell'intervento è di proprietà dell'amministrazione o di altro ente pubblico	Accetto
Altro/Eventuali note	

Sez. IV - DATI E CARATTERISTICHE DELL'IMMOBILE - DATI GENERALI	
Proprietà dell'edificio*	Proprietà dell'ente sanitario
Denominazione	CASA DELLA COMUNITA' DI PALMA DI MONTECHIARO
Via	MACCACARO
Civico	1
Cap	92020
Provincia	AGRIGENTO
Comune	PALMA DI MONTECHIARO
Destinazione urbanistica	Zona urbana consolidata
Nota destinazione urbanistica	
Destinazione d'uso della struttura	Servizi territoriali
Nota destinazione d'uso della struttura	
Titolo di disponibilità giuridica immobile: (qualora non disponibile, indicare il timing necessario a perfezionarlo)	DISPONIBILE
Zona Climatica	Zona climatica - B
Zona sismica	Zona sismica - 4
Edificio a disposizione	Edificio intero autonomo
Nota edificio a disposizione	
Anno di costruzione	1980
Superficie lorda totale dell'intero immobile: (comprensiva di opere edili interne: tramezzi, scale, ascensori, cavevi, pareti perimetrali esterne, locali ad uso tecnico e centrali impiantistiche)	1235
N° di piani totali dell'immobile: (numero di piani fuori terra, compresi eventuali piani tecnici)	2
Accessibilità alla rete del trasporto pubblico	Sì
Disponibilità di parcheggi	Esterni
Tipologia prevalente dell'immobile (indicare la tipologia che maggiormente caratterizza l'immobile nel suo complesso. E' possibile selezionare più opzioni)	Mono/Poli blocco
Nota proprietà dell'edificio	
Attuale stato dell'edificio	Edificio in uso
Presenza di Vincoli Beni Culturali	No
Indicare se esiste una dichiarazione di interesse culturale da parte della competente Soprintendenza	

PNRR – MISSIONE 6 SALUTE

M6.C1 - 1.1 Case della comunità e presa in carico della persona

Sez. II - DESCRIZIONE E CARATTERISTICHE DELL'INTERVENTO - TIPOLOGIA DI INTERVENTO	
Nuova costruzione/ampliamento*	No
Sup. int. (mq)	
Abbattimento e ricostruzione*	No
Sup. int. (mq)	
Ristrutturazione*	Si
Ristrutturazione pesante*	Si
Ristrutturazione media*	
Ristrutturazione leggera*	
Sup. int. (mq)	1235

Sez. II - DESCRIZIONE E CARATTERISTICHE DELL'INTERVENTO - DICHIARAZIONE DI COERENZA DELL'INTERVENTO CON GLI OBIETTIVI GENERALI DEL PNRR	
<p>Il Soggetto richiedente dichiara sotto la propria responsabilità: di garantire che, ai sensi dell'art. 9 del Regolamento (UE) 241/2021, in conformità con quanto indicato dalla circolare del MEF n.33 del 31.12.2021, recante chiarimenti in merito a "Addizionalità, finanziamento complementare e obbligo di assenza del c.d. doppio finanziamento", in caso di progetti di investimento sostenuti da altri programmi e strumenti dell'Unione, il sostegno fornito nell'ambito del dispositivo per la ripresa e la resilienza (RRF) non copre lo stesso costo; che la realizzazione delle attività progettuali prevede di non arrecare un danno significativo agli obiettivi ambientali, ai sensi dell'articolo 17 del Regolamento (UE) 2020/652; che la realizzazione delle attività progettuali è coerente con i principi e gli obblighi specifici del PNRR relativamente al principio del "Do No Significant Harm" (DNSH) e, ove applicabili, ai principi del Tagging clima e digitale, della parità di genere (Gender Equality), della protezione e valorizzazione dei giovani e del superamento dei divari territoriali; che l'attuazione del progetto prevede il rispetto delle norme comunitarie e nazionali applicabili, ivi incluse quelle in materia di trasparenza, uguaglianza di genere e pari opportunità e tutela del diversamente abili; che l'attuazione del progetto prevede il rispetto della normativa europea e nazionale applicabile, con particolare riferimento ai principi di parità di trattamento, non discriminazione, trasparenza, proporzionalità e pubblicità; che adotterà misure adeguate volte a rispettare il principio di sana gestione finanziaria secondo quanto disciplinato nel Regolamento finanziario (UE, Euratom) 2018/1045 e nell'art. 22 del Regolamento (UE) 2021/241, in particolare in materia di prevenzione dei conflitti di interessi, delle frodi, della corruzione e di recupero e restituzione dei fondi che sono stati indebitamente assegnati; di disporre delle competenze, risorse e qualifiche professionali, sia tecniche che amministrative, necessarie per portare a termine il progetto e assicurare il raggiungimento di eventuali milestone e target associati; di aver considerato e valutato tutte le condizioni che possono incidere sull'ottenimento e utilizzo del finanziamento a valere sulle risorse dell'Investimento M6.C1 - 1.1 CASE DELLA COMUNITÀ E PRESA IN CARICO DELLA PERSONA e di averne tenuto conto ai fini dell'elaborazione della proposta progettuale; di essere a conoscenza che l'Amministrazione centrale responsabile di intervento si riserva il diritto di procedere d'ufficio a verifiche, anche a campione, in ordine alla veridicità delle dichiarazioni rilasciate in sede di domanda di finanziamento e/o, comunque, nel corso della procedura, ai sensi e per gli effetti della normativa vigente.</p>	Accetto

PNRR – MISSIONE 6 SALUTE

M6.C1 – 1.1 Case della comunità e presa in carico della persona

SEZ. II - DESCRIZIONE E CARATTERISTICHE DELL'INTERVENTO - DICHIARAZIONE DI COERENZA DELL'INTERVENTO CON GLI OBIETTIVI SPECIFICI DELLA MISSIONE DELL'INTERVENTO

Il Soggetto richiedente dichiara sotto la propria responsabilità: Che l'intervento prevede la realizzazione di una Casa della Comunità, luogo che consente di potenziare e riorganizzare i servizi offerti sul territorio migliorandone la qualità, diventando lo strumento attraverso cui coordinare tutti i servizi offerti, in particolare ai malati cronici, in coerenza con quanto definito dal Piano Nazionale di Ripresa e Resilienza per la componente M6.C1 – 1.1 Case della comunità e presa in carico della persona.	Accetto
Che l'intervento rientra nell'intervention field 025ter "Costruzione di nuovi edifici efficienti sotto il profilo energetico" (Allegato VI del Regolamento (Ue) 2021/241 del Parlamento Europeo e del Consiglio del 12.02.2021)	
Che l'intervento rientra nell'intervention field 025ter "Costruzione di nuovi edifici efficienti sotto il profilo energetico" (Allegato VI del Regolamento (Ue) 2021/241 del Parlamento Europeo e del Consiglio del 12.02.2021)	
Che l'intervento rientra nell'intervention field 026 "Rinnovo di infrastrutture pubbliche sul piano dell'efficienza energetica e misure relative all'efficienza energetica per tali infrastrutture, progetti dimostrativi e misure di sostegno" (Allegato VI del Regolamento (Ue) 2021/241 del Parlamento Europeo e del Consiglio del 12.02.2021).	Accetto

SEZ. II - DESCRIZIONE E CARATTERISTICHE DELL'INTERVENTO - INQUADRAMENTO PROGRAMMATICO

L'intervento è coerente con i Documenti di Programmazione e/o gli strumenti di pianificazione territoriale e settoriale (ad es. urbanistica, paesaggistica, infrastrutture)?*	Sì
Specificare in quali documenti è stato inserito	PRG
Chiarire come e in quali tempi si intenda implementare l'inserimento nei documenti di programmazione [Riportare nel cronoprogramma l'attività relativa e indicare la data limite entro la quale deve essere completata]	
È necessario modificare e/o integrare i Documenti di Programmazione e/o strumenti di pianificazione territoriale?*	No
Indicare quali ed in quali tempi si intenda eseguire l'integrazione [Riportare nel cronoprogramma l'attività relativa e indicare la data limite entro la quale deve essere completata]	

SEZ. II - DESCRIZIONE E CARATTERISTICHE DELL'INTERVENTO - ASPETTI GIURIDICO/AMMINISTRATIVI RELATIVI ALLA APPALTABILITÀ DELL'INTERVENTO

L'intervento ha ad oggetto beni già nella disponibilità del Soggetto Richiedente?*	Sì
Indicare come si intenda acquisire la disponibilità del bene [contestualmente indicare la data limite per l'acquisizione del bene nel cronoprogramma]	
L'intervento ha ad oggetto beni nella proprietà del Soggetto Richiedente?*	Sì
Indicare	
La destinazione d'uso dell'edificio/fabbricato/impianto/... è coerente con l'intervento che si intende realizzare?*	Sì
Specificare come si intenda rendere coerente la destinazione d'uso ed in quali tempi [indicare nel cronoprogramma]	
È necessario avvalersi dello strumento dell'esproprio sul sito oggetto dell'intervento?*	No
Descrivere nel dettaglio la sussistenza di un nesso diretto tra l'acquisto del terreno e gli obiettivi dell'operazione e le procedure amministrative e la tempistica di esproprio prevista [Riportare nel cronoprogramma l'attività relativa e indicare la data limite entro la quale deve essere completata]	
Esistono ricorsi giudiziali o pendenze sul sito / immobile oggetto dell'intervento?*	No
Indicare quali e motivare con quali strumenti si intenda superare tale aspetto critico	
Il sito / immobile sono integralmente accessibili per i sopralluoghi in fase di gara e/o per le fasi di esecuzione?*	Sì
Descrivere le motivazioni e la tempistica previste per la risoluzione della problematica: (es. sequestro autorità giudiziaria, curatori fallimentari, occupazione abusiva, ordinanze di sgombero pericolo di crollo, ecc...)	
Si rilevano potenziali/attuali interferenze con altri interventi e/o soggetti istituzionali per la successiva fase di cantiere?*	No
Descrivere se e quali interferenze si rilevano e in che modo tale aspetto non incida sull'attuazione dell'intervento	
L'intervento prevede di eseguire i lavori in fabbricati che durante gli stessi rimangono anche parzialmente in funzione?*	No
Descrivere le eventuali misure adottate per la gestione delle interferenze (sedi provvisorie, trasferimenti, ecc.) in che modo tale aspetto non incida sull'attuazione dell'intervento	
Si dispone di una perizia giurata di parte redatta da un valutatore qualificato secondo le	No

PNRR – MISSIONE 6 SALUTE

M6-C1 – Il Case della comunità e presa in carico della persona

disposizioni europee e nazionali vigenti che attestino il valore di mercato?*

Sez. II - DESCRIZIONE E CARATTERISTICHE DELL'INTERVENTO - PROCEDURE IN MATERIA AMBIENTALE, ARCHEOLOGICA, ETC.

L'intervento richiede l'attivazione della procedura di VIA (Valutazione di Impatto Ambientale) o di PUA (Provvedimento Unico Ambientale)?*	No
Fornire maggiori informazioni sullo stato della procedura [riportare nel cronoprogramma le tempistiche]*	
L'intervento richiede l'attivazione della procedura di VINCA (Valutazione di Incidenza Ecologica) in relazione ai Siti Natura 2000?*	No
Fornire maggiori informazioni sullo stato della procedura [riportare nel cronoprogramma le relative tempistiche]*	
L'intervento richiede la verifica preventiva dell'interesse archeologico ai sensi dell'art.25 del D.Lgs. 50/2016?*	No
Fornire maggiori informazioni sullo stato della procedura [riportare nel cronoprogramma le relative tempistiche]*	

Sez. II - DESCRIZIONE E CARATTERISTICHE DELL'INTERVENTO - ELEMENTI PROGETTUALI E STATO DI ATTUAZIONE ATTUALE/PREVISTO

Nessun livello di progettazione	si
Documento di indirizzo alla progettazione (in caso di disponibilità, allegare alla presente scheda il documento relativo)	
Approvato / validato*	
Estremi atto di approvazione*	
Documento di Fattibilità Alternative Progettuali (in caso di disponibilità, allegare alla presente scheda il documento relativo)	
Approvato/ validato*	
Estremi atto di approvazione*	
Progetto di fattibilità tecnico economica (o P, Preliminare) inclusa esecuzione prime indagini, rilievi, caratterizzazioni (in caso di disponibilità, allegare alla presente scheda il documento relativo)	
Approvato/ validato*	
Estremi atto di approvazione*	
Progetto definitivo (in caso di disponibilità, allegare alla presente scheda il documento relativo)	
Approvato/ validato*	
Estremi atto di approvazione*	
Progetto esecutivo (in caso di disponibilità, allegare alla presente scheda il documento relativo)	
Approvato/ validato*	
Estremi atto di approvazione*	
Documento allegato*	
Si rende necessario eseguire o aggiornare le indagini?*	No
Indicare quali indagini (a titolo non esaustivo: rilievo topografico, rilievo sottoservizi e/o recupero elaborati forniti da enti gestori, indagini geologiche, indagini per la caratterizzazione strutturale dei materiali, indagini per il rilievo della presenza di amianto, indagini ambientali terre e rocce da scavo, indagini archeologiche, indagini valutazione rischio bellico) e stima dell'importo [riportare nel cronoprogramma le relative tempistiche]*	
L'esito delle indagini da eseguire può compromettere il cronoprogramma di progetto?*	No
Riportare quali azioni si metteranno in atto per rispettare i Target di progetto [riportare nel cronoprogramma le relative tempistiche]*	
Sono stati acquisiti eventuali e ulteriori pareri e le autorizzazioni necessari?*	Si
Indicare quali pareri*	AUTORIZZAZIONE URBANISTICA
Specificare quali autorizzazioni l'intervento richieda [riportare nel cronoprogramma le relative tempistiche]*	
Si richiederà la Conferenza dei Servizi decisoria? (in caso affermativo riportare nel cronoprogramma le relative tempistiche)*	No
L'area interessata dall'intervento è sottoposta a vincoli? (es. paesaggistici, urbanistici, ambientali)?*	No
Indicare il tipo di vincolo*	
In caso di presenza di vincoli, qualificare quali siano ostativi per la realizzazione delle opere e come si preveda di superarli*	



PNRR – MISSIONE 6 SALUTE

M6-D1 – Le Case della comunità e presa in carico della persona

Gantt interattivo

Cronoprogramma

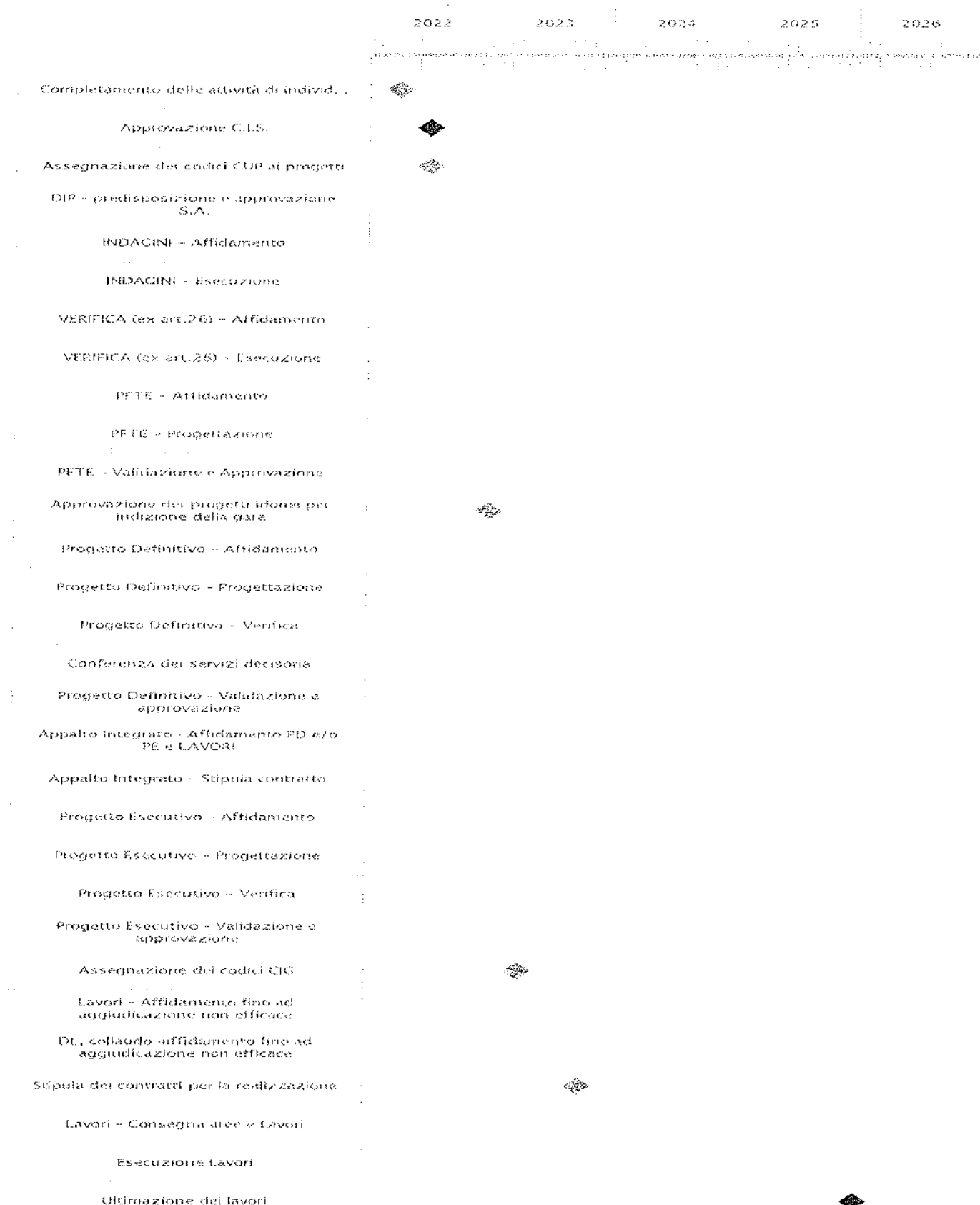

PNRR – MISSIONE 6 SALUTE

MB-C1 – I.C. Case della comunità e presa in carico della persona

Sez. II - DESCRIZIONE E CARATTERISTICHE DELL'INTERVENTO - QUADRO ECONOMICO DEI LAVORI	
A) LAVORI	1.128.451,23 €
A.1) Importo dei lavori	1.033.571,48 €
A.2) Oneri sicurezza non soggetti a ribasso	94.879,77 €
B) SOMME a DISPOSIZIONE	768.720,55 €
B.1) Imprevisti	182.746,58 €
B.2) Acquisto terreni - importo rendicontabile laddove necessario per l'attuazione dell'investimento nella misura massima del 10%	- €
B.3) Attrezzature, arredi, forniture	- €
B.4) Indagini	- €
B.5) Progettazione, D.L., collaudo, verifiche	208.885,43 €
B.5.a) Progettazione	105.885,43 €
B.5.b) Supporto al Rup	- €
B.5.c) Verifica del progetto (art. 26, d.lgs. 50/2016)	21.442,67 €
B.5.d) Collaudo (tecnico-amministrativo, statico, tecnico funzionale degli impianti)	18.711,70 €
B.5.e) Coordinatore della sicurezza in fase di esecuzione e Direzione Lavori	62.795,76 €
B.5.f) Contributo previdenziale (4%) su spese tecniche	- €
B.6) Accantonamenti	22.280,18 €
B.6.a) Art.113, d.lgs. 50/2016 (incentivo funzioni tecniche interne esclusa la quota del 20% per beni strumentali)	19.750,18 €
B.6.b) Polizze rischi professionali personale interno per progettazione (art. 24, c. 4, d.lgs. 50/2016)	- €
B.6.c) Spese per commissioni giudicatrici (IVA inclusa)	2.500,00 €
B.6.d) Spese per pubblicità e notifiche (ANAC)	30,00 €
B.7) Affacci	15.000,00 €
B.8) IVA	339.808,38 €
B.8.a) IVA su lavori e imprevisti	2785.498,16 €
B.8.b) IVA su attrezzature, arredi, forniture	- €
B.8.c) IVA su indagini	- €
B.8.d) IVA su spese tecniche	54.310,22 €
TOTALE GENERALE PROGETTO A+B (inclusa IVA)	1.897.171,78 €

Sez. III - DATI ECONOMICI FINANZIARI - FONTI DI FINANZIAMENTO DEL PROGETTO	
Il Soggetto richiedente con la presentazione della presente Scheda attesta la congruità degli importi allegando, almeno uno dei seguenti documenti:	Accetto
Un computo metrico estimativo, utilizzando voci e importi del prezzario regionale	no
Stime per analogia con precedenti lavorazioni similari	no
Preventivi di imprese fornitrici/esecutrici	no
Stima parametrica di spesa per voci omogenee	si
Allegare almeno un documento*	
Si riportano di seguito, a titolo esemplificativo, i valori parametrici di costo medi per NUOVA COSTRUZIONE/AMPLIAMENTO – onnicomprensivi di spese tecniche, spese generali, IVA, ad esclusione di attrezzature ed arredi i cui costi sono stimati in un importo pari al 15% del costo parametrico. Tali valori sono stati impiegati per la preavalutazione economica dei diversi interventi in sede di stesura del Piano Nazionale di Ripresa e Resilienza. (Deliberazione 9 marzo 2018, n. 4/2018/G della Corte dei Conti – Sezione Centrale di Controllo sulla Gestione delle Amministrazioni dello Stato su "L'attuazione del Programma Straordinario per la ristrutturazione edilizia e l'ammodernamento tecnologico del patrimonio sanitario"; Intesa 23 marzo 2005 della Conferenza Permanente per i rapporti tra lo Stato le Regioni e le Province Autonome di Trento e Bolzano - Rep. Atti n. 2271). La stima comprende i costi per la realizzazione del fabbricato, ma non include i costi per l'ammodernamento tecnologico (arredi e tecnologie), che sono stati stimati in un importo pari al 15% del costo di realizzazione dell'intervento.	1600 €/m2
Si riporta di seguito, a titolo esemplificativo, il valore parametrico di costo medio per RICOSTRUZIONE – onnicomprensivi di spese tecniche, spese generali, IVA, ad esclusione di attrezzature ed arredi i cui costi sono stimati in un importo pari al 15% del costo parametrico. Tali valori sono stati impiegati per la preavalutazione economica dei diversi interventi in sede di stesura del Piano Nazionale di Ripresa e Resilienza. (Deliberazione 9 marzo 2018, n. 4/2018/G della Corte dei Conti – Sezione Centrale di Controllo sulla Gestione delle Amministrazioni dello Stato su "L'attuazione del Programma Straordinario per la ristrutturazione edilizia e l'ammodernamento tecnologico del patrimonio sanitario"; Intesa 23 marzo 2005 della Conferenza Permanente per i rapporti tra lo Stato le Regioni e le Province Autonome di Trento e Bolzano - Rep. Atti n. 2271). La stima comprende i costi per la realizzazione del fabbricato, ma non include i costi per l'ammodernamento tecnologico (arredi e tecnologie), che sono stati stimati in un importo pari al 15% del costo di realizzazione dell'intervento.	1700 €/m2

PNRR – MISSIONE 6 SALUTE

M6C1 – 1. Base della comunità e presa in carico della persona

Si riporta di seguito, a titolo esemplificativo, il valore parametrico di costo medio per ABBATTIMENTO/DEMOLIZIONE onnicomprensivo impiegato per la prevallutazione economica dei diversi interventi in sede di stesura del Piano Nazionale di Ripresa e Resilienza	25 €/mc
Si riportano di seguito, a titolo esemplificativo, i valori parametrici di costo medi per RISTRUTTURAZIONE PESANTE – onnicomprensivi di spese tecniche, spese generali, IVA, ad esclusione di attrezzature ed arredi i cui costi sono stimati in un importo pari al 15% del costo parametrico. Tali valori sono stati impiegati per la prevallutazione economica dei diversi interventi in sede di stesura del Piano Nazionale di Ripresa e Resilienza. (Deliberazione 9 marzo 2018, n. 4/2018/G della Corte dei Conti – Sezione Centrale di Controllo sulla Gestione delle Amministrazioni dello Stato su "L'attuazione del Programma Straordinario per la ristrutturazione edilizia e l'ammodernamento tecnologico del patrimonio sanitario"; Intesa 23 marzo 2005 della Conferenza Permanente per i rapporti tra lo Stato le Regioni e le Province Autonome di Trento e Bolzano - Rep. Atti n. 2271). La stima comprende i costi per la realizzazione del fabbricato, ma non include i costi per l'ammodernamento tecnologico (arredi e tecnologie), che sono stati stimati in un importo pari al 15% del costo di realizzazione dell'intervento.	1300 €/m2
Si riportano di seguito, a titolo esemplificativo, i valori parametrici di costo medi per RISTRUTTURAZIONE MEDIA – onnicomprensivi di spese tecniche, spese generali, IVA, ad esclusione di attrezzature ed arredi i cui costi sono stimati in un importo pari al 15% del costo parametrico. Tali valori sono stati impiegati per la prevallutazione economica dei diversi interventi in sede di stesura del Piano Nazionale di Ripresa e Resilienza. (Deliberazione 9 marzo 2018, n. 4/2018/G della Corte dei Conti – Sezione Centrale di Controllo sulla Gestione delle Amministrazioni dello Stato su "L'attuazione del Programma Straordinario per la ristrutturazione edilizia e l'ammodernamento tecnologico del patrimonio sanitario"; Intesa 23 marzo 2005 della Conferenza Permanente per i rapporti tra lo Stato le Regioni e le Province Autonome di Trento e Bolzano - Rep. Atti n. 2271). La stima comprende i costi per la realizzazione del fabbricato, ma non include i costi per l'ammodernamento tecnologico (arredi e tecnologie), che sono stati stimati in un importo pari al 15% del costo di realizzazione dell'intervento.	1000 €/m2
Si riportano di seguito, a titolo esemplificativo, i valori parametrici di costo medi per RISTRUTTURAZIONE LEGGERA – onnicomprensivi di spese tecniche, spese generali, IVA, ad esclusione di attrezzature ed arredi i cui costi sono stimati in un importo pari al 15% del costo parametrico. Tali valori sono stati impiegati per la prevallutazione economica dei diversi interventi in sede di stesura del Piano Nazionale di Ripresa e Resilienza. (Deliberazione 9 marzo 2018, n. 4/2018/G della Corte dei Conti – Sezione Centrale di Controllo sulla Gestione delle Amministrazioni dello Stato su "L'attuazione del Programma Straordinario per la ristrutturazione edilizia e l'ammodernamento tecnologico del patrimonio sanitario"; Intesa 23 marzo 2005 della Conferenza Permanente per i rapporti tra lo Stato le Regioni e le Province Autonome di Trento e Bolzano - Rep. Atti n. 2271). La stima comprende i costi per la realizzazione del fabbricato, ma non include i costi per l'ammodernamento tecnologico (arredi e tecnologie), che sono stati stimati in un importo pari al 15% del costo di realizzazione dell'intervento.	600 €/m2
IMPORTO COMPLESSIVO INVESTIMENTO - (Nota: l'importo sarà automaticamente visualizzato in base a quanto imputato nel QUADRO ECONOMICO DEI LAVORI)	1.897.171,78 €
FINANZIAMENTO PNRR	1.391.014,00 €
Ulteriori fonti di finanziamento?	No
Il Soggetto richiedente dichiara sotto la propria responsabilità che, ai sensi dell'art. 9 del Regolamento (EU) 241/2021, in conformità con quanto indicato dalla circolare del MEF n.33 del 31.12.2021, recante chiarimenti in merito a "Addizionalità, finanziamento complementare e obbligo di assenza del c.d. doppio finanziamento", il sostegno fornito nell'ambito del dispositivo per la ripresa e la resilienza (RRF) in aggiunta al sostegno fornito nell'ambito di altri programmi e strumenti dell'Unione non copre lo stesso costo.	
Indicare le fonti e i rispettivi importi delle eventuali fonti di finanziamento ulteriori rispetto al budget assegnato a valere sul PNRR/FC (indicare la fonte e l'importo in euro separati da #):	



PNRR – MISSIONE 6 SALUTE

M6.C1 – 1.1 Case della comunità e presidi in carico della persona

Sez. II - DATI ECONOMICI FINANZIARI - CRONOPROGRAMMA FINANZIARIO	
L'intervento è in corso?	SI
Spesa prevista nell'anno 2020	
Spesa prevista nell'anno 2021	
Spesa prevista nell'anno 2022	
Spesa prevista nell'anno 2023	56.915,15 €
Spesa prevista nell'anno 2024	56.915,15 €
Spesa prevista nell'anno 2025	1.840.256,63 €
Spesa prevista nell'anno 2026	

Sez. IV - DATI CARATTERISTICHE DELL'IMMOBILE - DATI DIMENSIONALI E PATRIMONIALI	
Superficie lorda a disposizione (mq) (riferita all'area di intervento e comprensiva di opere edili interne: tramezzi, scale, ascensori, cavedi, pareti perimetrali esterne, locali ad uso tecnico e centrali impiantistiche)	1235
Anno ultima ristrutturazione leggera	
Anno ultima ristrutturazione pesante	
Numero di piani a disposizione	
Accesso all'area di intervento	Autonomo
Note	
Utilizzo immobile	Parziale
Indicazione dei piani a disposizione (riferiti all'area d'intervento, specificare fuori terra ed entro terra, compresi di eventuali piani tecnici)	2 FUORI TERRA
Valore patrimoniale (in €)	



PNRR – MISSIONE 6 SALUTE

(M6.C1) Case della comunità e presa in carico della persona

INFORMAZIONI GENERALI

M6.C1 – 1.1 Case della comunità e presa in carico della persona

La presente scheda è predisposta su indicazioni della Direzione Generale Unità di missione per l'attuazione degli interventi del PNRR del Ministero della Salute

NUMERO IMMOBILI

Quantità immobili si desidera proporre?*	1
Quantità di nuova costruzione SOTTO IL PROFILO ENERGETICO	0

Sez. I IDENTIFICAZIONE DELLA REGIONE E DELL'ENTE

Regione	SICILIA
Soggetto richiedente (l'Ente del sistema sanitario regionale)	ASP AGRIGENTO - RUP: ALESSANDRO DINOLFO
Indirizzo (Civico, CAP, Località)*	Viale della Vittoria 321
Telefono*	0922407299
Fax*	0922407451
e-mail*	alessandro.dinolfo@aspag.it
Responsabile dell'intervento (il Responsabile Unico del Procedimento)*	Alessandro Dinolfo
Luogo*	Agrigento
data di compilazione*	13/03/2025



PNRR – MISSIONE 6 SALUTE

M6.C1 – 1.1 Case della comunità e presa in carico della persona

SCHEDA IMMOBILE 1

M6.C1 – 1.1 Case della comunità e presa in carico della persona

Sez. I - IDENTIFICAZIONE DELL'INTERVENTO	
Titolo intervento*	CASA DELLA COMUNITA' DI RAFFADALI
CUP / codice progetto*	C62C21002050006
Data apertura CUP*	03/03/2022
Importo complessivo intervento - (Nota: l'importo sarà automaticamente visualizzato in base a quanto imputato nel QUADRO ECONOMICO DEI LAVORI)*	1.760.540,65 €
Immobile oggetto di intervento (indicare ASL e indirizzo del presidio)*	COMUNE DI RAFFADALI - VIA C.DA BUTERMINI/RIBECCHI SNC 92015 RAFFADALI
Descrizione sintetica del Progetto*	RISTRUTTURAZIONE E AMMODERNAMENTO
Modalità attuative*	Appalto per l'affidamento della verifica ex art. 26 D.Lgs 50/16
Dichiaro che l'immobile oggetto dell'intervento è di proprietà dell'amministrazione o di altro ente pubblico	Accetto
Altro/Eventuali note	COMUNE DI RAFFADALI

Sez. IV - DATI E CARATTERISTICHE DELL'IMMOBILE - DATI GENERALI	
Proprietà dell'edificio*	Proprietà altro ente pubblico
Denominazione	CASA DELLA COMUNITA' DI RAFFADALI
Via	C.da Butermini/Ribecchi
Civico	SNC
Cap	92015
Provincia	AGRIGENTO
Comune	RAFFADALI
Destinazione urbanistica	Zona urbana consolidata
Nota destinazione urbanistica	
Destinazione d'uso della struttura	Servizi territoriali
Nota destinazione d'uso della struttura	
Titolo di disponibilità giuridica immobile: (qualora non disponibile, indicare il timing necessario a perfezionarlo)	DISPONIBILE
Zona Climatica	Zona climatica - C
Zona sismica	Zona sismica - 2
Edificio a disposizione	Edificio intero autonomo
Nota edificio a disposizione	
Anno di costruzione	1980
Superficie lorda totale dell'intero immobile: (comprensiva di opere edili interne: tramezzi, scale, ascensori, cavedi, pareti perimetrali esterne, locali ad uso tecnico e centrali impiantistiche)	948
N° di piani totali dell'immobile: (numero di piani fuori terra, compresi eventuali piani tecnici)	3
Accessibilità alla rete del trasporto pubblico	Sì
Disponibilità di parcheggi	Esterni
Tipologia prevalente dell'immobile (indicare la tipologia che maggiormente caratterizza l'immobile nel suo complesso. E' possibile selezionare più opzioni)	Mono/Poli blocco
Nota proprietà dell'edificio	
Attuale stato dell'edificio	Edificio totalmente dismesso
Presenza di Vincoli Beni Culturali	No
Indicare se esiste una dichiarazione di interesse culturale da parte della competente Soprintendenza	

PNRR – MISSIONE 6 SALUTE

M6.C1 – 1.1 Case della comunità e presa in carico della persona

Sez. II - DESCRIZIONE E CARATTERISTICHE DELL'INTERVENTO - TIPOLOGIA DI INTERVENTO

Nuova costruzione/ampliamento*	No
Sup. int. (mq)	
Abbattimento e ricostruzione*	No
Sup. int. (mq)	
Ristrutturazione*	Si
Ristrutturazione pesante*	Si
Ristrutturazione media*	
Ristrutturazione leggera*	
Sup. int. (mq)	948

Sez. II - DESCRIZIONE E CARATTERISTICHE DELL'INTERVENTO - DICHIARAZIONE DI COERENZA DELL'INTERVENTO CON GLI OBIETTIVI GENERALI DEL PNRR

<p>Il Soggetto richiedente dichiara sotto la propria responsabilità: di garantire che, ai sensi dell'art. 9 del Regolamento (UE) 241/2021, in conformità con quanto indicato dalla circolare del MEF n.33 del 31.12.2021, recante chiarimenti in merito a "Addizionalità, finanziamento complementare e obbligo di assenza del c.d. doppio finanziamento", in caso di progetti di investimento sostenuti da altri programmi e strumenti dell'Unione, il sostegno fornito nell'ambito del dispositivo per la ripresa e la resilienza (RRF) non copre lo stesso costo; che la realizzazione delle attività progettuali prevede di non arrecare un danno significativo agli obiettivi ambientali, ai sensi dell'articolo 17 del Regolamento (UE) 2020/852; che la realizzazione delle attività progettuali è coerente con i principi e gli obblighi specifici del PNRR relativamente al principio del "Do No Significant Harm" (DNSH) e, ove applicabili, ai principi del Tagging clima e digitale, della parità di genere (Gender Equality), della protezione e valorizzazione del giovane e del superamento dei divari territoriali; che l'attuazione del progetto prevede il rispetto delle norme comunitarie e nazionali applicabili, ivi incluse quelle in materia di trasparenza, uguaglianza di genere e pari opportunità e tutela dei diversamente abili; che l'attuazione del progetto prevede il rispetto della normativa europea e nazionale applicabile, con particolare riferimento ai principi di parità di trattamento, non discriminazione, trasparenza, proporzionalità e pubblicità; che adotterà misure adeguate volte a rispettare il principio di sana gestione finanziaria secondo quanto disciplinato nel Regolamento finanziario (UE, Euratom) 2019/1046 e nell'art. 22 del Regolamento (UE) 2021/241, in particolare in materia di prevenzione dei conflitti di interessi, delle frodi, della corruzione e di recupero e restituzione dei fondi che sono stati indebitamente assegnati; di disporre delle competenze, risorse e qualifiche professionali, sia tecniche che amministrative, necessarie per portare a termine il progetto e assicurare il raggiungimento di eventuali milestone e target associati; di aver considerato e valutato tutte le condizioni che possono incidere sull'ottenimento e utilizzo del finanziamento a valere sulle risorse dell'Investimento M6.C1 – 1.1 CASE DELLA COMUNITÀ E PRESA IN CARICO DELLA PERSONA e di averne tenuto conto ai fini dell'elaborazione della proposta progettuale; di essere a conoscenza che l'Amministrazione centrale responsabile di intervento si riserva il diritto di procedere d'ufficio a verifiche, anche a campione, in ordine alla veridicità delle dichiarazioni rilasciate in sede di domanda di finanziamento e/o, comunque, nel corso della procedura, ai sensi e per gli effetti della normativa vigente.</p>	Accetto
---	---------

PNRR – MISSIONE 6 SALUTE

M6.C1 – 1.1 Case della comunità e presa in carico della persona

Sez. II - DESCRIZIONE E CARATTERISTICHE DELL'INTERVENTO - DICHIARAZIONE DI COERENZA DELL'INTERVENTO CON GLI OBIETTIVI SPECIFICI DELLA MISSIONE DELL'INTERVENTO

Il Soggetto richiedente dichiara sotto la propria responsabilità: Che l'intervento prevede la realizzazione di una Casa della Comunità, luogo che consenta di potenziare e riorganizzare i servizi offerti sul territorio migliorandone la qualità, diventando lo strumento attraverso cui coordinare tutti i servizi offerti, in particolare ai malati cronici, in coerenza con quanto definito dal Piano Nazionale di Ripresa e Resilienza per la componente M6.C1 – 1.1 Case della comunità e presa in carico della persona.	Accetto
Che l'intervento rientra nell'intervention field 025ter "Costruzione di nuovi edifici efficienti sotto il profilo energetico" (Allegato VI del Regolamento (Ue) 2021/241 del Parlamento Europeo e del Consiglio del 12.02.2021)	
Che l'intervento rientra nell'intervention field 025ter "Costruzione di nuovi edifici efficienti sotto il profilo energetico" (Allegato VI del Regolamento (Ue) 2021/241 del Parlamento Europeo e del Consiglio del 12.02.2021)	
Che l'intervento rientra nell'intervention field 025 "Rinnovo di infrastrutture pubbliche sul piano dell'efficienza energetica e misure relative all'efficienza energetica per tali infrastrutture, progetti dimostrativi e misure di sostegno" (Allegato VI del Regolamento (Ue) 2021/241 del Parlamento Europeo e del Consiglio del 12.02.2021).	Accetto

Sez. II - DESCRIZIONE E CARATTERISTICHE DELL'INTERVENTO - INQUADRAMENTO PROGRAMMATICO

L'intervento è coerente con i Documenti di Programmazione e/o gli strumenti di pianificazione territoriale e settoriale (ad es. urbanistica, paesaggistica, infrastrutture)?*	Sì
Specificare in quali documenti è stato inserito	PRG
Chiarire come e in quali tempi si intenda implementare l'inserimento nei documenti di programmazione [Riportare nel cronoprogramma l'attività relativa e indicare la data limite entro la quale deve essere completata]	
È necessario modificare e/o integrare i Documenti di Programmazione e/o strumenti di pianificazione territoriale?*	No
Indicare quali ed in quali tempi si intenda eseguire l'integrazione [Riportare nel cronoprogramma l'attività relativa e indicare la data limite entro la quale deve essere completata]	

Sez. II - DESCRIZIONE E CARATTERISTICHE DELL'INTERVENTO - ASPETTI GIURIDICO/AMMINISTRATIVI RELATIVI ALLA APPALTABILITÀ DELL'INTERVENTO

L'intervento ha ad oggetto beni già nella disponibilità del Soggetto Richiedente?*	No
Indicare come si intenda acquisire la disponibilità del bene [contestualmente indicare la data limite per l'acquisizione del bene nel cronoprogramma]	COMODATO D'USO
L'intervento ha ad oggetto beni nella proprietà del Soggetto Richiedente?*	No
Indicare	Il bene è di proprietà di altra amministrazione pubblica
La destinazione d'uso dell'edificio/fabbricato/impianto... è coerente con l'intervento che si intende realizzare?*	Sì
Specificare come si intenda rendere coerente la destinazione d'uso ed in quali tempi [indicare nel cronoprogramma]	
È necessario avvalersi dello strumento dell'esproprio sul sito oggetto dell'intervento?*	No
Descrivere nel dettaglio la sussistenza di un nesso diretto tra l'acquisto del terreno e gli obiettivi dell'operazione e le procedure amministrative e la tempistica di esproprio prevista [Riportare nel cronoprogramma l'attività relativa e indicare la data limite entro la quale deve essere completata]	
Esistono ricorsi giudiziali o pendenze sul sito / immobile oggetto dell'intervento?*	No
Indicare quali e motivare con quali strumenti si intenda superare tale aspetto critico	
Il sito / immobile sono integralmente accessibili per i sopralluoghi in fase di gara e/o per le fasi di esecuzione?*	Sì
Descrivere le motivazioni e la tempistica previste per la risoluzione della problematica: (es. sequestro autorità giudiziaria, curatori fallimentari, occupazione abusiva, ordinanze di sgombero pericolo di crollo, ecc...)	
Si rilevano potenziali/attuali interferenze con altri interventi e/o soggetti istituzionali per la successiva fase di cantiere?*	No
Descrivere se e quali interferenze si rilevano e in che modo tale aspetto non incida sull'attuazione dell'intervento	
L'intervento prevede di eseguire i lavori in fabbricati che durante gli stessi rimangono anche parzialmente in funzione?*	No
Descrivere le eventuali misure adottate per la gestione delle interferenze (sedi provvisorie, trasferimenti, ecc.) in che modo tale aspetto non incida sull'attuazione dell'intervento	
Si dispone di una perizia giurata di parte redatta da un valutatore qualificato secondo le	No

PNRR – MISSIONE 6 SALUTE

16.01 – 1.1 Case della comunità e presa in carico della persona

disposizioni europee e nazionali vigenti che attestò il valore di mercato?*

Sez. II - DESCRIZIONE E CARATTERISTICHE DELL'INTERVENTO - PROCEDURE IN MATERIA AMBIENTALE, ARCHEOLOGICA, ETC.

L'intervento richiede l'attivazione della procedura di VIA (Valutazione di Impatto Ambientale) o di PUA (Provvedimento Unico Ambientale)?*	No
Fornire maggiori informazioni sullo stato della procedura [riportare nel cronoprogramma le relative tempistiche]*	
L'intervento richiede l'attivazione della procedura di VINCA (Valutazione di Incidenza Ecologica) in relazione ai Siti Natura 2000?*	No
Fornire maggiori informazioni sullo stato della procedura [riportare nel cronoprogramma le relative tempistiche]*	
L'intervento richiede la verifica preventiva dell'interesse archeologico ai sensi dell'art.25 del D.Lgs. 50/2016?*	No
Fornire maggiori informazioni sullo stato della procedura [riportare nel cronoprogramma le relative tempistiche]*	

Sez. II - DESCRIZIONE E CARATTERISTICHE DELL'INTERVENTO - ELEMENTI PROGETTUALI E STATO DI ATTUAZIONE ATTUALE/PREVISTO

Nessun livello di progettazione	Si
Documento di indirizzo alla progettazione (In caso di disponibilità, allegare alla presente scheda il documento relativo)	
Approvato / validato*	
Estremi atto di approvazione*	
Documento di Fattibilità Alternative Progettuali (In caso di disponibilità, allegare alla presente scheda il documento relativo)	
Approvato/ validato*	
Estremi atto di approvazione*	
Progetto di fattibilità tecnico economica (o P. Preliminare) inclusa esecuzione prime indagini, rilievi, caratterizzazioni (In caso di disponibilità, allegare alla presente scheda il documento relativo)	
Approvato/ validato*	
Estremi atto di approvazione*	
Progetto definitivo (In caso di disponibilità, allegare alla presente scheda il documento relativo)	
Approvato/ validato*	
Estremi atto di approvazione*	
Progetto esecutivo (In caso di disponibilità, allegare alla presente scheda il documento relativo)	
Approvato/ validato*	
Estremi atto di approvazione*	
Documento allegato*	
Si rende necessario eseguire o aggiornare le indagini?*	No
Indicare quali indagini (a titolo non esaustivo: rilievo topografico, rilievo sottoservizi e/o recupero elaborati forniti da enti gestori, indagini geologiche, indagini per la caratterizzazione strutturale dei materiali, indagini per il rilievo della presenza di amianto, indagini ambientali terre e rocce da scavo, indagini archeologiche, indagini valutazione rischio bellico) e stima dell'importo [riportare nel cronoprogramma le relative tempistiche]*	
L'esito delle indagini da eseguire può compromettere il cronoprogramma di progetto?*	No
Riportare quali azioni si metteranno in atto per rispettare i Target di progetto [riportare nel cronoprogramma le relative tempistiche]*	
Sono stati acquisiti eventuali e ulteriori pareri e le autorizzazioni necessari?*	Si
Indicare quali pareri*	AUTORIZZAZIONE URBANISTICA
Specificare quali autorizzazioni l'intervento richieda [riportare nel cronoprogramma le relative tempistiche]*	
Si richiederà la Conferenza dei Servizi decisoria? (in caso affermativo riportare nel cronoprogramma le relative tempistiche)*	No
L'area interessata dall'intervento è sottoposta a vincoli? (es. paesaggistici, urbanistici, ambientali)?*	No
Indicare il tipo di vincolo*	
In caso di presenza di vincoli, qualificare quali siano ostativi per la realizzazione delle opere e come si preveda di superarli*	



PNRR – MISSIONE 6 SALUTE

M6.C1 – 1.6 Case della comunità e presa in carico della persona

Gantt interattivo

Cronoprogramma

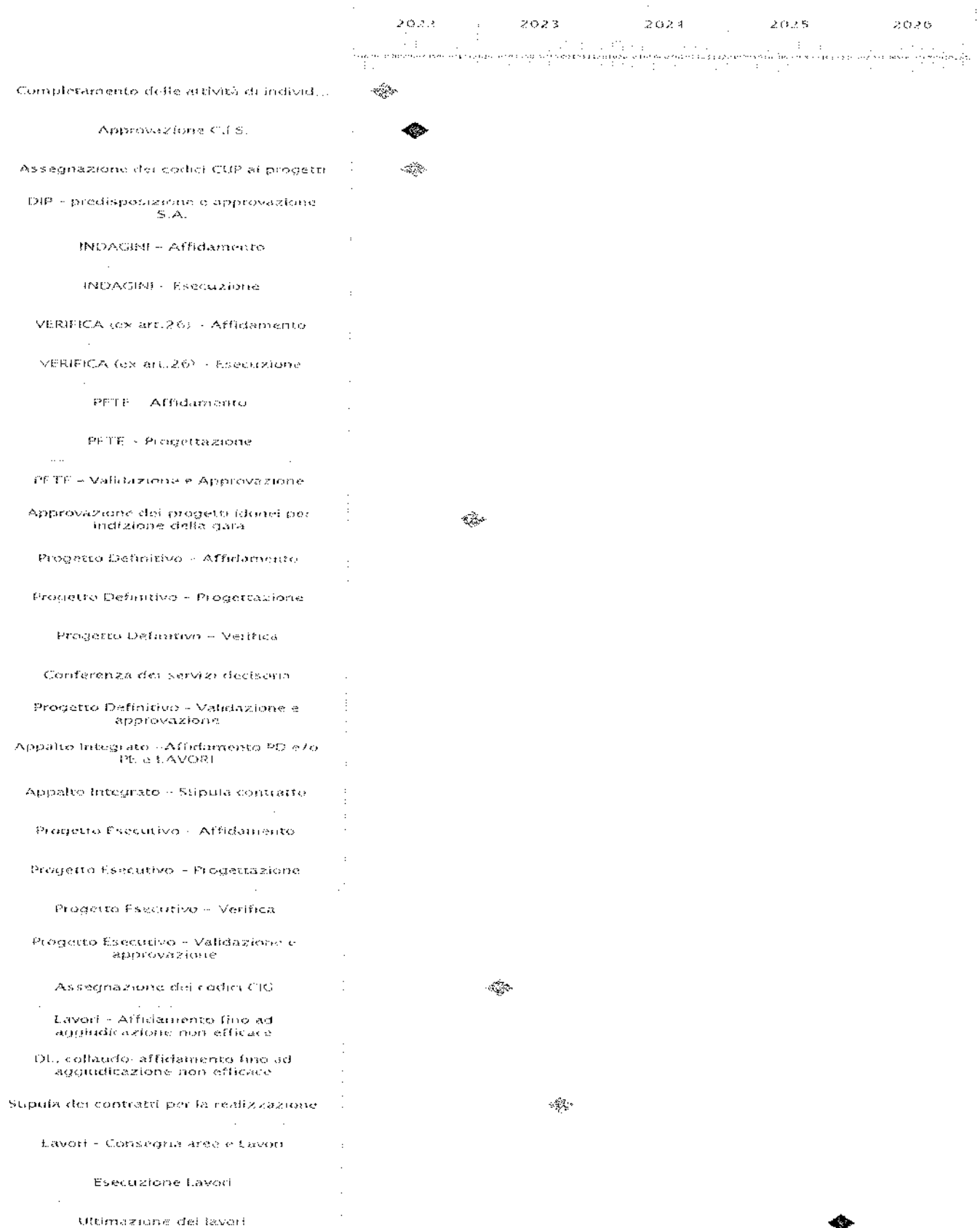

PNRR – MISSIONE 6 SALUTE

M6.C1 – 1 Case della comunità e presa in carico della persona

Sez. II - DESCRIZIONE E CARATTERISTICHE DELL'INTERVENTO - QUADRO ECONOMICO DEI LAVORI	
A) LAVORI	1.037.073,25 €
A.1) Importo dei lavori	1.014.666,74 €
A.2) Oneri sicurezza non soggetti a ribasso	22.406,51 €
B) SOMME a DISPOSIZIONE	723.467,40 €
B.1) Imprevisti	103.707,33 €
B.2) Acquisto terreni - importo rendicontabile laddove necessario per l'attuazione dell'investimento nella misura massima del 10%	8.450,00 €
B.3) Attrezzature, arredi, forniture	102.006,77 €
B.4) Indagini	1.500,00 €
B.5) Progettazione, D.L., collaudo, verifiche	265.863,52 €
B.5.a) Progettazione	158.297,18 €
B.5.b) Supporto al Rup	- €
B.5.c) Verifica del progetto (art. 26, d.lgs. 50/2016)	18.453,24 €
B.5.d) Collaudo (tecnico-amministrativo, statico, tecnico funzionale degli impianti)	16.845,40 €
B.5.e) Coordinatore della sicurezza in fase di esecuzione e Direzione Lavori	62.042,18 €
B.5.f) Contributo previdenziale (4%) su spese tecniche	10.225,52 €
B.6) Accantonamenti	33.326,07 €
B.6.a) Art.113, d.lgs. 50/2016 (incentivo funzioni tecniche interne esclusa la quota del 20% per beni strumentali)	29.921,07 €
B.6.b) Polizze rischi professionali personale interno per progettazione (art. 24, c. 4, d.lgs. 50/2016)	3.000,00 €
B.6.c) Spese per commissioni giudicatrici (IVA inclusa)	- €
B.6.d) Spese per pubblicità e notifiche (ANAC)	405,00 €
B.7) Allacci	25.000,00 €
B.8) IVA	183.613,71 €
B.8.a) IVA su lavori e imprevisti	125.123,73 €
B.8.b) IVA su attrezzature, arredi, forniture	- €
B.8.c) IVA su indagini	- €
B.8.d) IVA su spese tecniche	58.489,98 €
TOTALE GENERALE PROGETTO A+B (inclusa IVA)	1.760.540,65 €

Sez. II - DATI ECONOMICI FINANZIARI - FONTI DI FINANZIAMENTO DEL PROGETTO	
Il Soggetto richiedente con la presentazione della presente Scheda attesta la congruità degli importi allegando, almeno uno dei seguenti documenti:	Accetto
Un computo metrico estimativo, utilizzando voci e importi del prezzario regionale	no
Stime per analogia con precedenti lavorazioni similari	no
Preventivi di imprese fornitrici/esecutrici	no
Stima parametrica di spesa per voci omogenee	si
Allegare almeno un documento*	
Si riportano di seguito, a titolo esemplificativo, i valori parametrici di costo medi per NUOVA COSTRUZIONE/AMPLIAMENTO – onnicomprensivi di spese tecniche, spese generali, IVA, ad esclusione di attrezzature ed arredi i cui costi sono stimati in un importo pari al 15% del costo parametrico. Tali valori sono stati impiegati per la prevalutazione economica dei diversi interventi in sede di stesura del Piano Nazionale di Ripresa e Resilienza. (Deliberazione 9 marzo 2018, n. 4/2018/G della Corte dei Conti – Sezione Centrale di Controllo sulla Gestione delle Amministrazioni dello Stato su "L'attuazione del Programma Straordinario per la ristrutturazione edilizia e l'ammodernamento tecnologico del patrimonio sanitario"; Intesa 23 marzo 2005 della Conferenza Permanente per i rapporti tra lo Stato le Regioni e le Province Autonome di Trento e Bolzano – Rep. Atti n. 2271). La stima comprende i costi per la realizzazione del fabbricato, ma non include i costi per l'ammodernamento tecnologico (arredi e tecnologie), che sono stati stimati in un importo pari al 15% del costo di realizzazione dell'intervento.	1600 €/m2
Si riporta di seguito, a titolo esemplificativo, il valore parametrico di costo medio per RICOSTRUZIONE – onnicomprensivi di spese tecniche, spese generali, IVA, ad esclusione di attrezzature ed arredi i cui costi sono stimati in un importo pari al 15% del costo parametrico. Tali valori sono stati impiegati per la prevalutazione economica dei diversi interventi in sede di stesura del Piano Nazionale di Ripresa e Resilienza. (Deliberazione 9 marzo 2018, n. 4/2018/G della Corte dei Conti – Sezione Centrale di Controllo sulla Gestione delle Amministrazioni dello Stato su "L'attuazione del Programma Straordinario per la ristrutturazione edilizia e l'ammodernamento tecnologico del patrimonio sanitario"; Intesa 23 marzo 2005 della Conferenza Permanente per i rapporti tra lo Stato le Regioni e le Province Autonome di Trento e Bolzano – Rep. Atti n. 2271). La stima comprende i costi per la realizzazione del fabbricato, ma non include i costi per l'ammodernamento tecnologico (arredi e tecnologie), che sono stati stimati in un importo pari al 15% del costo di realizzazione dell'intervento.	1700 €/m2



PNRR – MISSIONE 6 SALUTE

M6.C1 – C1 Case della comunità e presa in carico della persona

Si riporta di seguito, a titolo esemplificativo, il valore parametrico di costo medio per ABBATTIMENTO/DEMOLIZIONE onnicomprensivo impiegato per la prevallutazione economica dei diversi interventi in sede di stesura del Piano Nazionale di Ripresa e Resilienza	25 €/mc
Si riportano di seguito, a titolo esemplificativo, i valori parametrici di costo medi per RISTRUTTURAZIONE PESANTE – onnicomprensivi di spese tecniche, spese generali, IVA, ad esclusione di attrezzature ed arredi i cui costi sono stimati in un importo pari al 15% del costo parametrico. Tali valori sono stati impiegati per la prevallutazione economica dei diversi interventi in sede di stesura del Piano Nazionale di Ripresa e Resilienza. (Deliberazione 9 marzo 2018, n. 4/2018/G della Corte dei Conti – Sezione Centrale di Controllo sulla Gestione delle Amministrazioni dello Stato su “L’attuazione del Programma Straordinario per la ristrutturazione edilizia e l’ammodernamento tecnologico del patrimonio sanitario”; Intesa 23 marzo 2005 della Conferenza Permanente per i rapporti tra lo Stato le Regioni e le Province Autonome di Trento e Bolzano - Rep. Atti n. 2271). La stima comprende i costi per la realizzazione del fabbricato, ma non include i costi per l’ammodernamento tecnologico (arredi e tecnologie), che sono stati stimati in un importo pari al 15% del costo di realizzazione dell'intervento.	1300 €/m2
Si riportano di seguito, a titolo esemplificativo, i valori parametrici di costo medi per RISTRUTTURAZIONE MEDIA – onnicomprensivi di spese tecniche, spese generali, IVA, ad esclusione di attrezzature ed arredi i cui costi sono stimati in un importo pari al 15% del costo parametrico. Tali valori sono stati impiegati per la prevallutazione economica dei diversi interventi in sede di stesura del Piano Nazionale di Ripresa e Resilienza. (Deliberazione 9 marzo 2018, n. 4/2018/G della Corte dei Conti – Sezione Centrale di Controllo sulla Gestione delle Amministrazioni dello Stato su “L’attuazione del Programma Straordinario per la ristrutturazione edilizia e l’ammodernamento tecnologico del patrimonio sanitario”; Intesa 23 marzo 2005 della Conferenza Permanente per i rapporti tra lo Stato le Regioni e le Province Autonome di Trento e Bolzano - Rep. Atti n. 2271). La stima comprende i costi per la realizzazione del fabbricato, ma non include i costi per l’ammodernamento tecnologico (arredi e tecnologie), che sono stati stimati in un importo pari al 15% del costo di realizzazione dell'intervento.	1000 €/m2
Si riportano di seguito, a titolo esemplificativo, i valori parametrici di costo medi per RISTRUTTURAZIONE LEGGERA – onnicomprensivi di spese tecniche, spese generali, IVA, ad esclusione di attrezzature ed arredi i cui costi sono stimati in un importo pari al 15% del costo parametrico. Tali valori sono stati impiegati per la prevallutazione economica dei diversi interventi in sede di stesura del Piano Nazionale di Ripresa e Resilienza. (Deliberazione 9 marzo 2018, n. 4/2018/G della Corte dei Conti – Sezione Centrale di Controllo sulla Gestione delle Amministrazioni dello Stato su “L’attuazione del Programma Straordinario per la ristrutturazione edilizia e l’ammodernamento tecnologico del patrimonio sanitario”; Intesa 23 marzo 2005 della Conferenza Permanente per i rapporti tra lo Stato le Regioni e le Province Autonome di Trento e Bolzano - Rep. Atti n. 2271). La stima comprende i costi per la realizzazione del fabbricato, ma non include i costi per l’ammodernamento tecnologico (arredi e tecnologie), che sono stati stimati in un importo pari al 15% del costo di realizzazione dell'intervento.	600 €/m2
IMPORTO COMPLESSIVO INVESTIMENTO - (Nota: l'importo sarà automaticamente visualizzato in base a quanto imputato nel QUADRO ECONOMICO DEI LAVORI)	€ 1.760.540,65
FINANZIAMENTO PNRR	€ 1.391.014,00
Ulteriori fonti di finanziamento?	No
Il Soggetto richiedente dichiara sotto la propria responsabilità che, ai sensi dell'art. 9 del Regolamento (EU) 241/2021, in conformità con quanto indicato dalla circolare del MEF n.33 del 31.12.2021, recante chiarimenti in merito a “Addizionalità, finanziamento complementare e obbligo di assenza del c.d. doppio finanziamento”, il sostegno fornito nell'ambito del dispositivo per la ripresa e la resilienza (RRF) in aggiunta al sostegno fornito nell'ambito di altri programmi e strumenti dell'Unione non copre lo stesso costo.	
Indicare le fonti e i rispettivi importi delle eventuali fonti di finanziamento ulteriori rispetto al budget assegnato a valere sul PNRR/FC (indicare la fonte e l'importo in euro separati da #):	



PNRR – MISSIONE 6 SALUTE

MB/CT – 1.1 Case della comunità e presa in carico della persona

Sez. III - DATI ECONOMICI FINANZIARI - CRONOPROGRAMMA FINANZIARIO	
L'intervento è in corso?	Si
Spesa prevista nell'anno 2020	
Spesa prevista nell'anno 2021	
Spesa prevista nell'anno 2022	
Spesa prevista nell'anno 2023	88.027,03 €
Spesa prevista nell'anno 2024	88.027,03 €
Spesa prevista nell'anno 2025	1.584.486,59 €
Spesa prevista nell'anno 2026	

Sez. IV - DATI E CARATTERISTICHE DELL'IMMOBILE - DATI DIMENSIONALI E PATRIMONIALI	
Superficie lorda a disposizione (mq) (riferita all'area di intervento e comprensiva di opere edili interne: tramezzi, scale, ascensori, cavedi, pareti perimetrali esterne, locali ad uso tecnico e centrali impiantistiche)	948
Anno ultima ristrutturazione leggera	
Anno ultima ristrutturazione pesante	
Numero di piani a disposizione	
Accesso all'area di intervento	Autonomo
Note	
Utilizzo immobile	Parziale
Indicazione dei piani a disposizione (riferiti all'area d'intervento, specificare fuori terra ed entro terra, compresi di eventuali piani tecnici)	1 FUORI TERRA
Valore patrimoniale (in €)	



PNRR – MISSIONE 6 SALUTE

M6.C1 – 1.1 Case della comunità e presa in carico della persona

INFORMAZIONI GENERALI

M6.C1 – 1.1 Case della comunità e presa in carico della persona

La presente scheda è predisposta su indicazioni della Direzione Generale Unità di missione per l'attuazione degli interventi del PNRR del Ministero della Salute

NUMERO IMMOBILI	
Quanti immobili si desidera proporre?*	3
Quanti di nuova costruzione SOTTO IL PROFILO ENERGETICO	0

Scheda 1 - IDENTIFICAZIONE DELLA REGIONE E DELL'ENTE	
Regione	SICILIA
Soggetto richiedente (l'Ente del sistema sanitario regionale)	ASP AGRIGENTO - RUP: JOSE' MASSIMILIANO GALLETO
Indirizzo (Civico, CAP, Località)*	Viale della Vittoria 321
Telefono*	0922407299
Fax*	0922407451
e-mail*	josemassimiliano.galletto@aspag.it
Responsabile dell'intervento (il Responsabile Unico del Procedimento)*	Jose' Massimiliano Galletto
Luogo*	Agrigento
data di compilazione*	13/03/2025

PNRR – MISSIONE 6 SALUTE

M6.C1 – 1.1 Case della comunità e presa in carico della persona

SCHEDA IMMOBILE 1

M6.C1 – 1.1 Case della comunità e presa in carico della persona

Sez. I - IDENTIFICAZIONE DELL'INTERVENTO	
Titolo intervento*	CASA DELLA COMUNITA' DI CASTELTERMINI
CUP / codice progetto*	C62C21002020006
Data apertura CUP*	03/03/2022
Importo complessivo intervento - (Nota: l'importo sarà automaticamente visualizzato in base a quanto imputato nel QUADRO ECONOMICO DEI LAVORI)*	1.136.000,00 €
Immobile oggetto di intervento (Indicare ASL e indirizzo del presidio)*	ASP 1 AGRIGENTO - VIA KENNEDY 55 92025 CASTELTERMINI
Descrizione sintetica del Progetto*	RISTRUTTURAZIONE E AMMODERNAMENTO
Modalità attuative*	Appalto per l'affidamento della verifica ex art. 26 D.Lgs 50/16
Dichiaro che l'immobile oggetto dell'intervento è di proprietà dell'amministrazione o di altro ente pubblico	Accetto
Altro/Eventuali note	

Sez. IV - DATI E CARATTERISTICHE DELL'IMMOBILE - DATI GENERALI	
Proprietà dell'edificio*	Proprietà dell'ente sanitario
Denominazione	CASA DELLA COMUNITA' DI CASTELTERMINI
Via	KENNEDY
Civico	55
Cap	92025
Provincia	AGRIGENTO
Comune	CASTELTERMINI
Destinazione urbanistica	Zona urbana consolidata
Nota destinazione urbanistica	
Destinazione d'uso della struttura	Servizi territoriali
Nota destinazione d'uso della struttura	
Titolo di disponibilità giuridica immobile: (qualora non disponibile, indicare il timing necessario a perfezionarlo)	DISPONIBILE
Zona Climatica	Zona climatica - C
Zona sismica	Zona sismica - 2
Edificio a disposizione	Porzioni di edificio
Nota edificio a disposizione	
Anno di costruzione	1980
Superficie lorda totale dell'intero immobile: (comprensiva di opere edili interne: tramezzi, scale, ascensori, cavedi, pareti perimetrali esterne, locali ad uso tecnico e centrali impiantistiche)	680
N° di piani totali dell'immobile: (numero di piani fuori terra, compresi eventuali piani tecnici)	4
Accessibilità alla rete del trasporto pubblico	Sì
Disponibilità di parcheggi	Esterni
Tipologia prevalente dell'immobile (indicare la tipologia che maggiormente caratterizza l'immobile nel suo complesso. E' possibile selezionare più opzioni)	Mono/Poli blocco
Nota proprietà dell'edificio	
Attuale stato dell'edificio	Edificio in uso
Presenza di Vincoli Beni Culturali	No
Indicare se esiste una dichiarazione di interesse culturale da parte della competente Soprintendenza	



PNRR – MISSIONE 6 SALUTE

M6.C1 – 1.1 Case della comunità e presa in carico della persona

Sez. II - DESCRIZIONE E CARATTERISTICHE DELL'INTERVENTO - TIPOLOGIA DI INTERVENTO	
Nuova costruzione/ampliamento*	No
Sup. int. (mq)	
Abbattimento e ricostruzione*	No
Sup. int. (mq)	
Ristrutturazione*	Si
Ristrutturazione pesante*	Si
Ristrutturazione media*	
Ristrutturazione leggera*	
Sup. int. (mq)	680

Sez. II - DESCRIZIONE E CARATTERISTICHE DELL'INTERVENTO - DICHIARAZIONE DI COERENZA DELL'INTERVENTO CON GLI OBIETTIVI GENERALI DEL PNRR	
<p>Il Soggetto richiedente dichiara sotto la propria responsabilità: di garantire che, ai sensi dell'art. 9 del Regolamento (UE) 241/2021, in conformità con quanto indicato dalla circolare del MEF n.33 del 31.12.2021, recante chiarimenti in merito a "Addizionalità, finanziamento complementare e obbligo di assenza del c.d. doppio finanziamento", in caso di progetti di investimento sostenuti da altri programmi e strumenti dell'Unione, il sostegno fornito nell'ambito del dispositivo per la ripresa e la resilienza (RRF) non copre lo stesso costo; che la realizzazione delle attività progettuali prevede di non arrecare un danno significativo agli obiettivi ambientali, ai sensi dell'articolo 17 del Regolamento (UE) 2020/852; che la realizzazione delle attività progettuali è coerente con i principi e gli obblighi specifici del PNRR relativamente al principio del "Do No Significant Harm" (DNSH) e, ove applicabili, ai principi del Tagging clima e digitale, della parità di genere (Gender Equality), della protezione e valorizzazione dei giovani e del superamento dei divari territoriali; che l'attuazione del progetto prevede il rispetto delle norme comunitarie e nazionali applicabili, ivi incluse quelle in materia di trasparenza, uguaglianza di genere e pari opportunità e tutela del diversamente abili; che l'attuazione del progetto prevede il rispetto della normativa europea e nazionale applicabile, con particolare riferimento ai principi di parità di trattamento, non discriminazione, trasparenza, proporzionalità e pubblicità; che adotterà misure adeguate volte a rispettare il principio di sana gestione finanziaria secondo quanto disciplinato nel Regolamento finanziario (UE, Euratom) 2018/1046 e nell'art. 22 del Regolamento (UE) 2021/241, in particolare in materia di prevenzione dei conflitti di interessi, delle frodi, della corruzione e di recupero e restituzione dei fondi che sono stati indebitamente assegnati; di disporre delle competenze, risorse e qualifiche professionali, sia tecniche che amministrative, necessarie per portare a termine il progetto e assicurare il raggiungimento di eventuali milestone e target associati; di aver considerato e valutato tutte le condizioni che possono incidere sull'ottenimento e utilizzo del finanziamento a valere sulle risorse dell'investimento M6.C1 – 1.1 CASE DELLA COMUNITÀ E PRESA IN CARICO DELLA PERSONA e di averne tenuto conto ai fini dell'elaborazione della proposta progettuale; di essere a conoscenza che l'Amministrazione centrale responsabile di intervento si riserva il diritto di procedere d'ufficio a verifiche, anche a campione, in ordine alla veridicità delle dichiarazioni rilasciate in sede di domanda di finanziamento e/o, comunque, nel corso della procedura, ai sensi e per gli effetti della normativa vigente.</p>	Accetto

PNRR – MISSIONE 6 SALUTE

M6.C1 – 1.1 Case della comunità espresse in carico della persona

Sez. II - DESCRIZIONE E CARATTERISTICHE DELL'INTERVENTO - DICHIARAZIONE DI COERENZA DELL'INTERVENTO CON GLI OBIETTIVI SPECIFICI DELLA MISSIONE DELL'INTERVENTO

Il Soggetto richiedente dichiara sotto la propria responsabilità: Che l'intervento prevede la realizzazione di una Casa della Comunità, luogo che consente di potenziare e riorganizzare i servizi offerti sul territorio migliorandone la qualità, diventando lo strumento attraverso cui coordinare tutti i servizi offerti, in particolare ai malati cronici, in coerenza con quanto definito dal Piano Nazionale di Ripresa e Resilienza per la componente M6.C1 – 1.1 Case della comunità e presa in carico della persona.	Accetto
Che l'intervento rientra nell'intervention field 025ter "Costruzione di nuovi edifici efficienti sotto il profilo energetico" (Allegato VI del Regolamento (Ue) 2021/241 del Parlamento Europeo e del Consiglio del 12.02.2021)	
Che l'intervento rientra nell'intervention field 025ter "Costruzione di nuovi edifici efficienti sotto il profilo energetico" (Allegato VI del Regolamento (Ue) 2021/241 del Parlamento Europeo e del Consiglio del 12.02.2021)	
Che l'intervento rientra nell'intervention field 026 "Rinnovo di infrastrutture pubbliche sul piano dell'efficienza energetica e misure relative all'efficienza energetica per tali infrastrutture, progetti dimostrativi e misure di sostegno" (Allegato VI del Regolamento (Ue) 2021/241 del Parlamento Europeo e del Consiglio del 12.02.2021).	Accetto

Sez. II - DESCRIZIONE E CARATTERISTICHE DELL'INTERVENTO - INQUADRAMENTO PROGRAMMATICO

L'intervento è coerente con i Documenti di Programmazione e/o gli strumenti di pianificazione territoriale e settoriale (ad es. urbanistica, paesaggistica, infrastrutture)?*	Si
Specificare in quali documenti è stato inserito	PRG
Chiarire come e in quali tempi si intenda implementare l'inserimento nei documenti di programmazione [Riportare nel cronoprogramma l'attività relativa e indicare la data limite entro la quale deve essere completata]	
È necessario modificare e/o integrare i Documenti di Programmazione e/o strumenti di pianificazione territoriale?*	No
Indicare quali ed in quali tempi si intenda eseguire l'integrazione [Riportare nel cronoprogramma l'attività relativa e indicare la data limite entro la quale deve essere completata]	

Sez. II - DESCRIZIONE E CARATTERISTICHE DELL'INTERVENTO - ASPETTI GIURIDICO/AMMINISTRATIVI RELATIVI ALLA APPALTABILITÀ DELL'INTERVENTO

L'intervento ha ad oggetto beni già nella disponibilità del Soggetto Richiedente?*	Si
Indicare come si intenda acquisire la disponibilità del bene [contestualmente indicare la data limite per l'acquisizione del bene nel cronoprogramma]	
L'intervento ha ad oggetto beni nella proprietà del Soggetto Richiedente?*	Si
Indicare	
La destinazione d'uso dell'edificio/fabbricato/impianto/... è coerente con l'intervento che si intende realizzare?*	Si
Specificare come si intenda rendere coerente la destinazione d'uso ed in quali tempi [Indicare nel cronoprogramma]	
È necessario avvalersi dello strumento dell'esproprio sul sito oggetto dell'intervento?*	No
Descrivere nel dettaglio la sussistenza di un nesso diretto tra l'acquisto del terreno e gli obiettivi dell'operazione e le procedure amministrative e la tempistica di esproprio prevista [Riportare nel cronoprogramma l'attività relativa e indicare la data limite entro la quale deve essere completata]	
Esistono ricorsi giudiziali o pendenze sul sito / immobile oggetto dell'intervento?*	No
Indicare quali e motivare con quali strumenti si intenda superare tale aspetto critico	
Il sito / immobile sono integralmente accessibili per i sopralluoghi in fase di gara e/o per le fasi di esecuzione?*	Si
Descrivere le motivazioni e la tempistica previste per la risoluzione della problematica: (es. sequestro autorità giudiziaria, curatori fallimentari, occupazione abusiva, ordinanze di sgombero pericolo di crollo, ecc...)	
Si rilevano potenziali/attuali interferenze con altri interventi e/o soggetti istituzionali per la successiva fase di cantiere?*	No
Descrivere se e quali interferenze si rilevano e in che modo tale aspetto non incida sull'attuazione dell'intervento	
L'intervento prevede di eseguire i lavori in fabbricati che durante gli stessi rimangono anche parzialmente in funzione?*	No
Descrivere le eventuali misure adottate per la gestione delle interferenze (sedi provvisorie, trasferimenti, ecc.) in che modo tale aspetto non incida sull'attuazione dell'intervento	
Si dispone di una perizia giurata di parte redatta da un valutatore qualificato secondo le	No

PNRR – MISSIONE 6 SALUTE

M6-C1 – 1.1 Case della comunità espresse al carico della persona

disposizioni europee e nazionali vigenti che attestino il valore di mercato?*

Sez. II - DESCRIZIONE E CARATTERISTICHE DELL'INTERVENTO - PROCEDURE IN MATERIA AMBIENTALE, ARCHEOLOGICA, ETC.

L'intervento richiede l'attivazione della procedura di VIA (Valutazione di Impatto Ambientale) o di PUA (Provvedimento Unico Ambientale)?*	No
Fornire maggiori informazioni sullo stato della procedura [riportare nel cronoprogramma le tempistiche]*	
L'intervento richiede l'attivazione della procedura di VINCA (Valutazione di Incidenza Ecologica) in relazione ai Siti Natura 2000?*	No
Fornire maggiori informazioni sullo stato della procedura [riportare nel cronoprogramma le relative tempistiche]*	
L'intervento richiede la verifica preventiva dell'interesse archeologico ai sensi dell'art.25 del D.Lgs. 50/2016?*	No
Fornire maggiori informazioni sullo stato della procedura [riportare nel cronoprogramma le relative tempistiche]*	

Sez. II - DESCRIZIONE E CARATTERISTICHE DELL'INTERVENTO - ELEMENTI PROGETTUALI E STATO DI ATTUAZIONE ATTUALE/PREVISTO

Nessun livello di progettazione	si
Documento di indirizzo alla progettazione (In caso di disponibilità, allegare alla presente scheda il documento relativo)	
Approvato / validato*	
Estremi atto di approvazione*	
Documento di Fattibilità Alternative Progettuali (In caso di disponibilità, allegare alla presente scheda il documento relativo)	
Approvato/ validato*	
Estremi atto di approvazione*	
Progetto di fattibilità tecnico economica (o P. Preliminare) inclusa esecuzione prime indagini, rilievi, caratterizzazioni (In caso di disponibilità, allegare alla presente scheda il documento relativo)	
Approvato/ validato*	
Estremi atto di approvazione*	
Progetto definitivo (In caso di disponibilità, allegare alla presente scheda il documento relativo)	
Approvato/ validato*	
Estremi atto di approvazione*	
Progetto esecutivo (In caso di disponibilità, allegare alla presente scheda il documento relativo)	
Approvato/ validato*	
Estremi atto di approvazione*	
Documento allegato*	
Si rende necessario eseguire o aggiornare le indagini?*	No
Indicare quali indagini (a titolo non esaustivo: rilievo topografico, rilievo sottoservizi e/o recupero elaborati forniti da enti gestori, indagini geologiche, indagini per la caratterizzazione strutturale dei materiali, indagini per il rilievo della presenza di amianto, indagini ambientali terre e rocce da scavo, indagini archeologiche, indagini valutazione rischio bellico) e stima dell'importo [riportare nel cronoprogramma le relative tempistiche]*	
L'esito delle indagini da eseguire può compromettere il cronoprogramma di progetto?*	No
Riportare quali azioni si metteranno in atto per rispettare i Target di progetto [riportare nel cronoprogramma le relative tempistiche]*	
Sono stati acquisiti eventuali e ulteriori pareri e le autorizzazioni necessari?*	Si
Indicare quali pareri*	AUTORIZZAZIONE URBANISTICA
Specificare quali autorizzazioni l'intervento richieda [riportare nel cronoprogramma le relative tempistiche]*	
Si richiederà la Conferenza dei Servizi decisoria? (in caso affermativo riportare nel cronoprogramma le relative tempistiche)*	No
L'area interessata dall'intervento è sottoposta a vincoli? (es. paesaggistici, urbanistici, ambientali)?*	No
Indicare il tipo di vincolo*	
In caso di presenza di vincoli, qualificare quali siano ostacoli per la realizzazione delle opere e come si preveda di superarli*	

PNRR – MISSIONE 6 SALUTE

M6-OT-1.1 Case della comunità e presa in carico della persona

Gantt interattivo

Cronoprogramma



PNRR – MISSIONE 6 SALUTE

M6.C1 – 1.1 Case della comunità e presa in carico della persona

Sez. II - DESCRIZIONE E CARATTERISTICHE DELL'INTERVENTO - QUADRO ECONOMICO DEI LAVORI

A) LAVORI	537.001,35 €
A.1) Importo dei lavori	519.683,13 €
A.2) Oneri sicurezza non soggetti a ribasso	17.318,22 €
B) SOMME a DISPOSIZIONE	598.998,66 €
B.1) Imprevisti	27.928,73 €
B.2) Acquisto terreni - importo rendicontabile laddove necessario per l'attuazione dell'investimento nella misura massima del 10%	- €
B.3) Attrezzature, arredi, forniture	35.000,00 €
B.4) Indagini	- €
B.5) Progettazione, D.L., collaudo, verifiche	138.758,16 €
B.5.a) Progettazione	56.731,81 €
B.5.b) Supporto al Rup	- €
B.5.c) Verifica del progetto (art. 26, d.lgs. 50/2016)	7.427,54 €
B.5.d) Collaudo (tecnico-amministrativo, statico, tecnico funzionale degli impianti)	11.060,97 €
B.5.e) Coordinatore della sicurezza in fase di esecuzione e Direzione Lavori	56.200,99 €
B.5.f) Contributo previdenziale (4%) su spese tecniche	5.336,85 €
B.6) Accantonamenti	243.444,67 €
B.6.a) Art.113, d.lgs. 50/2016 (incentivo funzioni tecniche interne esclusa la quota del 20% per beni strumentali)	- €
B.6.b) Polizze rischi professionali personale interno per progettazione (art. 24, c. 4, d.lgs. 50/2016)	- €
B.6.c) Spese per commissioni giudicatrici (IVA inclusa)	- €
B.6.d) Spese per pubblicità e notifiche (ANAC)	- €
B.7) Allacci	5.200,00 €
B.8) IVA	148.667,10 €
B.8.a) IVA su lavori e imprevisti	118.140,30 €
B.8.b) IVA su attrezzature, arredi, forniture	- €
B.8.c) IVA su indagini	- €
B.8.d) IVA su spese tecniche	30.526,80 €
TOTALE GENERALE PROGETTO A+B (Inclusa IVA)	1.136.00,00 €

Sez. III - DATI ECONOMICI FINANZIARI - FONTI DI FINANZIAMENTO DEL PROGETTO

Il Soggetto richiedente con la presentazione della presente Scheda attesta la congruità degli importi allegando, almeno uno dei seguenti documenti:	Accetto
Un computo metrico estimativo, utilizzando voci e importi del prezzario regionale	no
Stima per analogia con precedenti lavorazioni similari	no
Preventivi di imprese fornitrici/esecutrici	no
Stima parametrica di spesa per voci omogenee	si
Allegare almeno un documento*	
Si riportano di seguito, a titolo esemplificativo, i valori parametrici di costo medi per NUOVA COSTRUZIONE/AMPLIAMENTO – onnicomprensivi di spese tecniche, spese generali, IVA, ad esclusione di attrezzature ed arredi i cui costi sono stimati in un importo pari al 15% del costo parametrico. Tali valori sono stati impiegati per la prevallutazione economica dei diversi interventi in sede di stesura del Piano Nazionale di Ripresa e Resilienza. (Deliberazione 9 marzo 2018, n. 4/2018/G della Corte dei Conti – Sezione Centrale di Controllo sulla Gestione delle Amministrazioni dello Stato su "L'attuazione del Programma Straordinario per la ristrutturazione edilizia e l'ammodernamento tecnologico del patrimonio sanitario"; Intesa 23 marzo 2005 della Conferenza Permanente per i rapporti tra lo Stato le Regioni e le Province Autonome di Trento e Bolzano - Rep. Atti n. 2271). La stima comprende i costi per la realizzazione del fabbricato, ma non include i costi per l'ammodernamento tecnologico (arredi e tecnologie), che sono stati stimati in un importo pari al 15% del costo di realizzazione dell'intervento.	1600 €/m2
Si riporta di seguito, a titolo esemplificativo, il valore parametrico di costo medio per RICOSTRUZIONE – onnicomprensivi di spese tecniche, spese generali, IVA, ad esclusione di attrezzature ed arredi i cui costi sono stimati in un importo pari al 15% del costo parametrico. Tali valori sono stati impiegati per la prevallutazione economica dei diversi interventi in sede di stesura del Piano Nazionale di Ripresa e Resilienza. (Deliberazione 9 marzo 2018, n. 4/2018/G della Corte dei Conti – Sezione Centrale di Controllo sulla Gestione delle Amministrazioni dello Stato su "L'attuazione del Programma Straordinario per la ristrutturazione edilizia e l'ammodernamento tecnologico del patrimonio sanitario"; Intesa 23 marzo 2005 della Conferenza Permanente per i rapporti tra lo Stato le Regioni e le Province Autonome di Trento e Bolzano - Rep. Atti n. 2271). La stima comprende i costi per la realizzazione del fabbricato, ma non include i costi per l'ammodernamento tecnologico (arredi e tecnologie), che sono stati stimati in un importo pari al 15% del costo di realizzazione dell'intervento.	1700 €/m2

PNRR – MISSIONE 6 SALUTE

M6-21 – 1.1 Case della comunità e presa di carico della persona

Si riporta di seguito, a titolo esemplificativo, il valore parametrico di costo medio per ABBATTIMENTO/DEMOLIZIONE onnicomprensivo impiegato per la prevallutazione economica dei diversi interventi in sede di stesura del Piano Nazionale di Ripresa e Resilienza	25 €/mq
Si riportano di seguito, a titolo esemplificativo, i valori parametrici di costo medi per RISTRUTTURAZIONE PESANTE – onnicomprensivi di spese tecniche, spese generali, IVA, ad esclusione di attrezzature ed arredi i cui costi sono stimati in un importo pari al 15% del costo parametrico. Tali valori sono stati impiegati per la prevallutazione economica dei diversi interventi in sede di stesura del Piano Nazionale di Ripresa e Resilienza. (Deliberazione 9 marzo 2018, n. 4/2018/G della Corte dei Conti – Sezione Centrale di Controllo sulla Gestione delle Amministrazioni dello Stato su "L'attuazione del Programma Straordinario per la ristrutturazione edilizia e l'ammodernamento tecnologico del patrimonio sanitario"; Intesa 23 marzo 2005 della Conferenza Permanente per i rapporti tra lo Stato le Regioni e le Province Autonome di Trento e Bolzano - Rep. Atti n. 2271). La stima comprende i costi per la realizzazione del fabbricato, ma non include i costi per l'ammodernamento tecnologico (arredi e tecnologie), che sono stati stimati in un importo pari al 15% del costo di realizzazione dell'intervento.	1300 €/m2
Si riportano di seguito, a titolo esemplificativo, i valori parametrici di costo medi per RISTRUTTURAZIONE MEDIA – onnicomprensivi di spese tecniche, spese generali, IVA, ad esclusione di attrezzature ed arredi i cui costi sono stimati in un importo pari al 15% del costo parametrico. Tali valori sono stati impiegati per la prevallutazione economica dei diversi interventi in sede di stesura del Piano Nazionale di Ripresa e Resilienza. (Deliberazione 9 marzo 2018, n. 4/2018/G della Corte dei Conti – Sezione Centrale di Controllo sulla Gestione delle Amministrazioni dello Stato su "L'attuazione del Programma Straordinario per la ristrutturazione edilizia e l'ammodernamento tecnologico del patrimonio sanitario"; Intesa 23 marzo 2005 della Conferenza Permanente per i rapporti tra lo Stato le Regioni e le Province Autonome di Trento e Bolzano - Rep. Atti n. 2271). La stima comprende i costi per la realizzazione del fabbricato, ma non include i costi per l'ammodernamento tecnologico (arredi e tecnologie), che sono stati stimati in un importo pari al 15% del costo di realizzazione dell'intervento.	1000 €/m2
Si riportano di seguito, a titolo esemplificativo, i valori parametrici di costo medi per RISTRUTTURAZIONE LEGGERA – onnicomprensivi di spese tecniche, spese generali, IVA, ad esclusione di attrezzature ed arredi i cui costi sono stimati in un importo pari al 15% del costo parametrico. Tali valori sono stati impiegati per la prevallutazione economica dei diversi interventi in sede di stesura del Piano Nazionale di Ripresa e Resilienza. (Deliberazione 9 marzo 2018, n. 4/2018/G della Corte dei Conti – Sezione Centrale di Controllo sulla Gestione delle Amministrazioni dello Stato su "L'attuazione del Programma Straordinario per la ristrutturazione edilizia e l'ammodernamento tecnologico del patrimonio sanitario"; Intesa 23 marzo 2005 della Conferenza Permanente per i rapporti tra lo Stato le Regioni e le Province Autonome di Trento e Bolzano - Rep. Atti n. 2271). La stima comprende i costi per la realizzazione del fabbricato, ma non include i costi per l'ammodernamento tecnologico (arredi e tecnologie), che sono stati stimati in un importo pari al 15% del costo di realizzazione dell'intervento.	600 €/m2
IMPORTO COMPLESSIVO INVESTIMENTO - (Nota: l'importo sarà automaticamente visualizzato in base a quanto imputato nel QUADRO ECONOMICO DEI LAVORI)	1.136.000,00 €
FINANZIAMENTO PNRR	1.391.014,00 €
Ulteriori fonti di finanziamento?	No
Il Soggetto richiedente dichiara sotto la propria responsabilità che, ai sensi dell'art. 9 del Regolamento (EU) 241/2021, in conformità con quanto indicato dalla circolare del MEF n.33 del 31.12.2021, recante chiarimenti in merito a "Addizionalità, finanziamento complementare e obbligo di assenza del c.d. doppio finanziamento", il sostegno fornito nell'ambito del dispositivo per la ripresa e la resilienza (RRF) in aggiunta al sostegno fornito nell'ambito di altri programmi e strumenti dell'Unione non copre lo stesso costo.	
Indicare le fonti e i rispettivi importi delle eventuali fonti di finanziamento ulteriori rispetto al budget assegnato a valere sul PNRR/FC (indicare la fonte e l'importo in euro separati da #):	



PNRR – MISSIONE 6 SALUTE

M6 C1 – M1 Case della comunità e presa in carico della persona

Sez. III - DATI ECONOMICI FINANZIARI - CRONOPROGRAMMA FINANZIARIO

L'intervento è in corso?	No
Spesa prevista nell'anno 2020	
Spesa prevista nell'anno 2021	
Spesa prevista nell'anno 2022	
Spesa prevista nell'anno 2023	56.800,00 €
Spesa prevista nell'anno 2024	56.800,00 €
Spesa prevista nell'anno 2025	1.022.400,00 €
Spesa prevista nell'anno 2026	

Sez. IV - DATI CARATTERISTICHE DELL'IMMOBILE - DATI DIMENSIONALI E PATRIMONIALI

Superficie lorda a disposizione (mq) (riferita all'area di intervento e comprensiva di opere edili interne: tramezzi, scale, ascensori, cavei, pareti perimetrali esterne, locali ad uso tecnico e centrali impiantistiche)	690
Anno ultima ristrutturazione leggera	
Anno ultima ristrutturazione pesante	
Numero di piani a disposizione	
Accesso all'area di intervento	Autonomo
Note	
Utilizzo immobile	Parziale
Indicazione dei piani a disposizione (riferiti all'area d'intervento, specificare fuori terra ed entro terra, compresi di eventuali piani tecnici)	1 FUORI TERRA
Valore patrimoniale (in €)	

PNRR – MISSIONE 6 SALUTE

M6.C1 – 1.1 Case della comunità e presa in carico della persona

SCHEDA IMMOBILE 2

M6.C1 – 1.1 Case della comunità e presa in carico della persona

Sez. I - IDENTIFICAZIONE DELL'INTERVENTO

Titolo intervento*	CASA DELLA COMUNITA' DI LICATA
CUP / codice progetto*	C62C21002040006
Data apertura CUP*	03/03/2022
Importo complessivo intervento - (Nota: l'importo sarà automaticamente visualizzato in base a quanto imputato nel QUADRO ECONOMICO DEI LAVORI)*	2.600.000,00 €
Immobile oggetto di intervento (indicare ASL e indirizzo del presidio)*	ASP 1 AGRIGENTO - VIA SANTA MARIA SNC 92027 LICATA
Descrizione sintetica del Progetto*	RISTRUTTURAZIONE E AMMODERNAMENTO
Modalità attuative*	Appalto per l'affidamento della verifica ex art. 26 D.Lgs 50/16
Dichiaro che l'immobile oggetto dell'intervento è di proprietà dell'amministrazione o di altro ente pubblico	Accetto
Altro/Eventuali note	

Sez. IV - DATI E CARATTERISTICHE DELL'IMMOBILE - DATI GENERALI

Proprietà dell'edificio*	Proprietà dell'ente sanitario
Denominazione	CASA DELLA COMUNITA' DI LICATA
Via	SANTA MARIA
Civico	SNC
Cap	92027
Provincia	AGRIGENTO
Comune	LICATA
Destinazione urbanistica	Zona urbana consolidata
Nota destinazione urbanistica	
Destinazione d'uso della struttura	Servizi territoriali
Nota destinazione d'uso della struttura	
Titolo di disponibilità giuridica immobile: (qualora non disponibile, indicare il timing necessario a perfezionarlo)	DISPONIBILE
Zona Climatica	Zona climatica - B
Zona sismica	Zona sismica - 4
Edificio a disposizione	Edificio intero autonomo
Nota edificio a disposizione	
Anno di costruzione	1980
Superficie lorda totale dell'intero immobile: (comprensiva di opere edili interne: tramezzi, scale, ascensori, cavedi, pareti perimetrali esterne, locali ad uso tecnico e centrali impiantistiche)	1752
N° di piani totali dell'immobile: (numero di piani fuori terra, compresi eventuali piani tecnici)	2
Accessibilità alla rete del trasporto pubblico	Sì
Disponibilità di parcheggi	Esterni
Tipologia prevalente dell'immobile (indicare la tipologia che maggiormente caratterizza l'immobile nel suo complesso. E' possibile selezionare più opzioni)	Mono/Poli blocco
Nota proprietà dell'edificio	
Attuale stato dell'edificio	Edificio in uso
Presenza di Vincoli Beni Culturali	No
Indicare se esiste una dichiarazione di interesse culturale da parte della competente Soprintendenza	

PNRR – MISSIONE 6 SALUTE

M6.C1 – 1.1 Case della comunità e presa in carico della persona

Sez. II - DESCRIZIONE E CARATTERISTICHE DELL'INTERVENTO - TIPOLOGIA DI INTERVENTO

Nuova costruzione/ampliamento*	No
Sup. int. (mq)	
Abbattimento e ricostruzione*	No
Sup. int. (mq)	
Ristrutturazione*	Si
Ristrutturazione pesante*	Si
Ristrutturazione media*	
Ristrutturazione leggera*	
Sup. int. (mq)	1752

Sez. II - DESCRIZIONE E CARATTERISTICHE DELL'INTERVENTO - DICHIARAZIONE DI COERENZA DELL'INTERVENTO CON GLI OBIETTIVI GENERALI DEL PNRR

Il Soggetto richiedente dichiara sotto la propria responsabilità: di garantire che, ai sensi dell'art. 9 del Regolamento (UE) 241/2021, in conformità con quanto indicato dalla circolare del MEF n.33 del 31.12.2021, recante chiarimenti in merito a "Addizionalità, finanziamento complementare e obbligo di assenza del c.d. doppio finanziamento", in caso di progetti di investimento sostenuti da altri programmi e strumenti dell'Unione, il sostegno fornito nell'ambito del dispositivo per la ripresa e la resilienza (RRF) non copre lo stesso costo; che la realizzazione delle attività progettuali prevede di non arrecare un danno significativo agli obiettivi ambientali, ai sensi dell'articolo 17 del Regolamento (UE) 2020/852; che la realizzazione delle attività progettuali è coerente con i principi e gli obblighi specifici del PNRR relativamente al principio del "Do No Significant Harm" (DNSH) e, ove applicabili, ai principi del Tagging clima e digitale, della parità di genere (Gender Equality), della protezione e valorizzazione dei giovani e del superamento dei divari territoriali; che l'attuazione del progetto prevede il rispetto delle norme comunitarie e nazionali applicabili, ivi incluse quelle in materia di trasparenza, uguaglianza di genere e pari opportunità e tutela dei diversamente abili; che l'attuazione del progetto prevede il rispetto della normativa europea e nazionale applicabile, con particolare riferimento ai principi di parità di trattamento, non discriminazione, trasparenza, proporzionalità e pubblicità; che adotterà misure adeguate volte a rispettare il principio di sana gestione finanziaria secondo quanto disciplinato nel Regolamento finanziario (UE, Euratom) 2018/1046 e nell'art. 22 del Regolamento (UE) 2021/241, in particolare in materia di prevenzione dei conflitti di interessi, delle frodi, della corruzione e di recupero e restituzione dei fondi che sono stati indebitamente assegnati; di disporre delle competenze, risorse e qualifiche professionali, sia tecniche che amministrative, necessarie per portare a termine il progetto e assicurare il raggiungimento di eventuali milestone e target associati; di aver considerato e valutato tutte le condizioni che possono incidere sull'ottenimento e utilizzo del finanziamento a valere sulle risorse dell'Investimento M6.C1 – 1.1 CASE DELLA COMUNITÀ E PRESA IN CARICO DELLA PERSONA e di avere tenuto conto ai fini dell'elaborazione della proposta progettuale, di essere a conoscenza che l'Amministrazione centrale responsabile di intervento si riserva il diritto di procedere d'ufficio a verifiche, anche a campione, in ordine alla veridicità delle dichiarazioni rilasciate in sede di domanda di finanziamento e/o, comunque, nel corso della procedura, ai sensi e per gli effetti della normativa vigente.

Accetto



PNRR – MISSIONE 6 SALUTE

M6.C1 – 1.1 Case della comunità e presa in carico della persona

Sez. II - DESCRIZIONE E CARATTERISTICHE DELL'INTERVENTO - DICHIARAZIONE DI COERENZA DELL'INTERVENTO CON GLI OBIETTIVI SPECIFICI DELLA MISSIONE DELL'INTERVENTO

Il Soggetto richiedente dichiara sotto la propria responsabilità: Che l'intervento prevede la realizzazione di una Casa della Comunità, luogo che consente di potenziare e riorganizzare i servizi offerti sul territorio migliorandone la qualità, diventando lo strumento attraverso cui coordinare tutti i servizi offerti, in particolare ai malati cronici, in coerenza con quanto definito dal Piano Nazionale di Ripresa e Resilienza per la componente M6.C1 – 1.1 Case della comunità e presa in carico della persona.	Accetto
Che l'intervento rientra nell'intervention field 025ter "Costruzione di nuovi edifici efficienti sotto il profilo energetico" (Allegato VI del Regolamento (Ue) 2021/241 del Parlamento Europeo e del Consiglio del 12.02.2021)	
Che l'intervento rientra nell'intervention field 025ter "Costruzione di nuovi edifici efficienti sotto il profilo energetico" (Allegato VI del Regolamento (Ue) 2021/241 del Parlamento Europeo e del Consiglio del 12.02.2021)	
Che l'intervento rientra nell'intervention field 026 "Rinnovo di infrastrutture pubbliche sul piano dell'efficienza energetica e misure relative all'efficienza energetica per tali infrastrutture, progetti dimostrativi e misure di sostegno" (Allegato VI del Regolamento (Ue) 2021/241 del Parlamento Europeo e del Consiglio del 12.02.2021).	Accetto

Sez. II - DESCRIZIONE E CARATTERISTICHE DELL'INTERVENTO - INQUADRAMENTO PROGRAMMATICO

L'intervento è coerente con i Documenti di Programmazione e/o gli strumenti di pianificazione territoriale e settoriale (ad es. urbanistica, paesaggistica, infrastrutture)?*	Sì
Specificare in quali documenti è stato inserito	PRG
Chiarire come e in quali tempi si intenda implementare l'inserimento nei documenti di programmazione [Riportare nel cronoprogramma l'attività relativa e indicare la data limite entro la quale deve essere completata]	
È necessario modificare e/o integrare i Documenti di Programmazione e/o strumenti di pianificazione territoriale?*	No
Indicare quali ed in quali tempi si intenda eseguire l'integrazione [Riportare nel cronoprogramma l'attività relativa e indicare la data limite entro la quale deve essere completata]	

Sez. II - DESCRIZIONE E CARATTERISTICHE DELL'INTERVENTO - ASPETTI GIURIDICO/AMMINISTRATIVI RELATIVI ALLA APPALTABILITÀ DELL'INTERVENTO

L'intervento ha ad oggetto beni già nella disponibilità del Soggetto Richiedente?*	Sì
Indicare come si intenda acquisire la disponibilità del bene [contestualmente indicare la data limite per l'acquisizione del bene nel cronoprogramma]	
L'intervento ha ad oggetto beni nella proprietà del Soggetto Richiedente?*	Sì
Indicare	
La destinazione d'uso dell'edificio/fabbricato/impianto/... è coerente con l'intervento che si intende realizzare?*	Sì
Specificare come si intenda rendere coerente la destinazione d'uso ed in quali tempi [indicare nel cronoprogramma]	
È necessario avvalersi dello strumento dell'esproprio sul sito oggetto dell'intervento?*	No
Descrivere nel dettaglio la sussistenza di un nesso diretto tra l'acquisto del terreno e gli obiettivi dell'operazione e le procedure amministrative e la tempistica di esproprio prevista [Riportare nel cronoprogramma l'attività relativa e indicare la data limite entro la quale deve essere completata]	
Esistono ricorsi giudiziali o pendenze sul sito / immobile oggetto dell'intervento?*	No
Indicare quali e motivare con quali strumenti si intenda superare tale aspetto critico	
Il sito / immobile sono integralmente accessibili per i sopralluoghi in fase di gara e/o per le fasi di esecuzione?*	Sì
Descrivere le motivazioni e la tempistica previste per la risoluzione della problematica: (es. sequestro autorità giudiziaria, curatori fallimentari, occupazione abusiva, ordinanze di sgombero pericolo di crollo, ecc...)	
Si rilevano potenziali/attuali interferenze con altri interventi e/o soggetti istituzionali per la successiva fase di cantiere?*	No
Descrivere se e quali interferenze si rilevano e in che modo tale aspetto non incida sull'attuazione dell'intervento	
L'intervento prevede di eseguire i lavori in fabbricati che durante gli stessi rimangono anche parzialmente in funzione?*	No
Descrivere le eventuali misure adottate per la gestione delle interferenze (sedi provvisorie, trasferimenti, ecc.) in che modo tale aspetto non incida sull'attuazione dell'intervento	
Si dispone di una perizia giurata di parte redatta da un valutatore qualificato secondo le	No



PNRR – MISSIONE 6 SALUTE

ME 6.1 – 1.1 Case della comunità e presa in carico della persona

disposizioni europee e nazionali vigenti che attestino il valore di mercato?*

Sez. II - DESCRIZIONE E CARATTERISTICHE DELL'INTERVENTO - PROCEDURE IN MATERIA AMBIENTALE, ARCHEOLOGICA, ETC.

L'intervento richiede l'attivazione della procedura di VIA (Valutazione di Impatto Ambientale) o di PUA (Provvedimento Unico Ambientale)?*	No
Fornire maggiori informazioni sullo stato della procedura [riportare nel cronoprogramma le tempistiche]*	
L'intervento richiede l'attivazione della procedura di VINCA (Valutazione di Incidenza Ecologica) in relazione ai Siti Natura 2000?*	No
Fornire maggiori informazioni sullo stato della procedura [riportare nel cronoprogramma le relative tempistiche]*	
L'intervento richiede la verifica preventiva dell'interesse archeologico ai sensi dell'art.25 del D.Lgs. 50/2016?*	No
Fornire maggiori informazioni sullo stato della procedura [riportare nel cronoprogramma le relative tempistiche]*	

Sez. II - DESCRIZIONE E CARATTERISTICHE DELL'INTERVENTO - ELEMENTI PROGETTUALI E STATO DI ATTUAZIONE ATTUALE E PREVISTO

Nessun livello di progettazione	Si
Documento di indirizzo alla progettazione (In caso di disponibilità, allegare alla presente scheda il documento relativo)	
Approvato / validato*	
Estremi atto di approvazione*	
Documento di Fattibilità Alternative Progettuali (In caso di disponibilità, allegare alla presente scheda il documento relativo)	
Approvato/ validato*	
Estremi atto di approvazione*	
Progetto di fattibilità tecnico economica (o P. Preliminare) inclusa esecuzione prime indagini, rilievi, caratterizzazioni (In caso di disponibilità, allegare alla presente scheda il documento relativo)	
Approvato/ validato*	
Estremi atto di approvazione*	
Progetto definitivo (In caso di disponibilità, allegare alla presente scheda il documento relativo)	
Approvato/ validato*	
Estremi atto di approvazione*	
Progetto esecutivo (In caso di disponibilità, allegare alla presente scheda il documento relativo)	
Approvato/ validato*	
Estremi atto di approvazione*	
Documento allegato*	
Si rende necessario eseguire o aggiornare le indagini?*	No
Indicare quali indagini (a titolo non esaustivo: rilievo topografico, rilievo sottoservizi e/o recupero elaborati forniti da enti gestori, indagini geologiche, indagini per la caratterizzazione strutturale dei materiali, indagini per il rilievo della presenza di amianto, indagini ambientali, terre e rocce da scavo, indagini archeologiche, indagini valutazione rischio bellico) e stima dell'importo [riportare nel cronoprogramma le relative tempistiche]*	
L'esito delle indagini da eseguire può compromettere il cronoprogramma di progetto?*	No
Riportare quali azioni si metteranno in atto per rispettare i Target di progetto [riportare nel cronoprogramma le relative tempistiche]*	
Sono stati acquisiti eventuali e ulteriori pareri e le autorizzazioni necessari?*	Si
Indicare quali pareri*	AUTORIZZAZIONE URBANISTICA
Specificare quali autorizzazioni l'intervento richieda [riportare nel cronoprogramma le relative tempistiche]*	
Si richiederà la Conferenza dei Servizi decisoria? (in caso affermativo riportare nel cronoprogramma le relative tempistiche)*	No
L'area interessata dall'intervento è sottoposta a vincoli? (es. paesaggistici, urbanistici, ambientali)?*	No
Indicare il tipo di vincolo*	
In caso di presenza di vincoli, qualificare quali siano ostacoli per la realizzazione delle opere e come si preveda di superarli*	



PNRR – MISSIONE 6 SALUTE

M6.C1 – 1 Case della comunità e presa in carico della persona

Gantt interattivo

Cronoprogramma

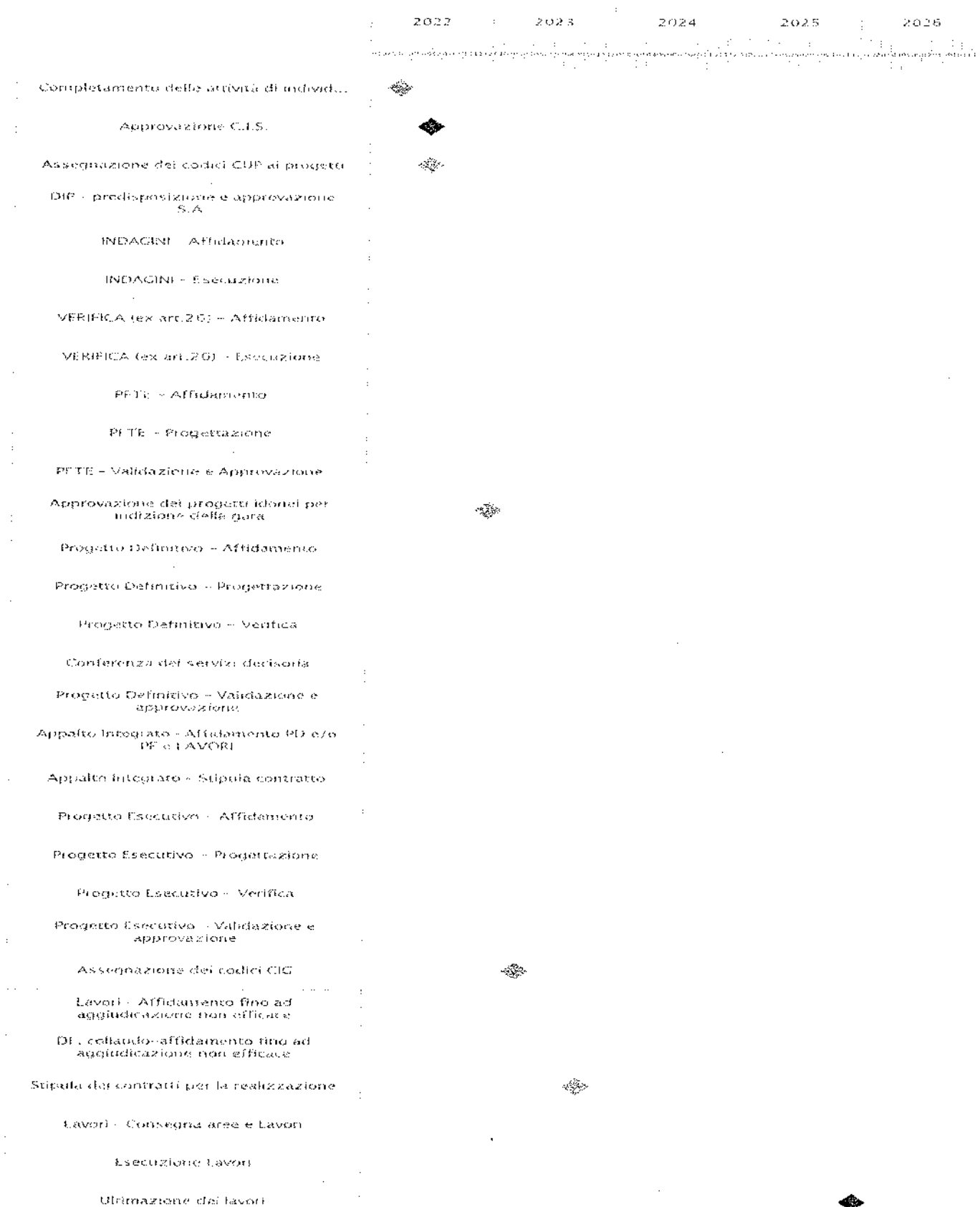

PNRR – MISSIONE 6 SALUTE

M6.1.1 – 1.1 Case della comunità e presa in carico della persona

Sez. II - DESCRIZIONE E CARATTERISTICHE DELL'INTERVENTO - QUADRO ECONOMICO DEI LAVORI

A) LAVORI	3.358.029,43 €
A.1) Importo dei lavori	1.281.864,70 €
A.2) Oneri sicurezza non soggetti a ribasso	76.164,73 €
B) SOMME a DISPOSIZIONE	1.241.970,56 €
B.1) Imprevisti	68.568,62 €
B.2) Acquisto terreni - importo rendicontabile laddove necessario per l'attuazione dell'investimento nella misura massima del 10%	- €
B.3) Attrezzature, arredi, forniture	130.000,00 €
B.4) Indagini	20.000,00 €
B.5) Progettazione, D.L., collaudo, verifiche	328.967,02 €
B.5.a) Progettazione	107.130,06 €
B.5.b) Supporto al Rup	- €
B.5.c) Verifica del progetto (art. 26, d.lgs. 50/2016)	27.627,10 €
B.5.d) Collaudo (tecnico-amministrativo, statico, tecnico funzionale degli impianti)	42.855,01 €
B.5.e) Coordinatore della sicurezza in fase di esecuzione e Direzione Lavori	138.702,27 €
B.5.f) Contributo previdenziale (4%) su spese tecniche	12.652,58 €
B.6) Accantonamenti	293.210,61 €
B.6.a) Art. 113, d.lgs. 50/2016 (incentivo funzioni tecniche interne esclusa la quota del 20% per beni strumentali)	- €
B.6.b) Polizze rischi professionali personale interno per progettazione (art. 24, c. 4, d.lgs. 50/2016)	- €
B.6.c) Spese per commissioni giudicatrici (IVA inclusa)	- €
B.6.d) Spese per pubblicità e notifiche (ANAC)	- €
B.7) Allacci	15.000,00 €
B.8) IVA	386.224,31 €
B.8.a) IVA su lavori e imprevisti	313.851,57 €
B.8.b) IVA su attrezzature, arredi, forniture	- €
B.8.c) IVA su indagini	- €
B.8.d) IVA su spese tecniche	72.372,74 €
TOTALE GENERALE PROGETTO A+B (Inclusa IVA)	2.600.000,00 €

Sez. II - DATI ECONOMICI FINANZIARI - FONTI DI FINANZIAMENTO DEL PROGETTO

Il Soggetto richiedente con la presentazione della presente Scheda attesta la congruità degli importi allegando, almeno uno dei seguenti documenti:	Accetto
Un computo metrico estimativo, utilizzando voci e importi del prezzario regionale	no
Stime per analogia con precedenti lavorazioni similari	no
Preventivi di imprese fornitrici/esecutrici	no
Stima parametrica di spesa per voci omogenee	si
Allegare almeno un documento*	
Si riportano di seguito, a titolo esemplificativo, i valori parametrici di costo medi per NUOVA COSTRUZIONE/AMPLIAMENTO – onnicomprensivi di spese tecniche, spese generali, IVA, ad esclusione di attrezzature ed arredi i cui costi sono stimati in un importo pari al 15% del costo parametrico. Tali valori sono stati impiegati per la prevalutazione economica dei diversi interventi in sede di stesura del Piano Nazionale di Ripresa e Resilienza. (Deliberazione 9 marzo 2018, n. 4/2018/G della Corte dei Conti – Sezione Centrale di Controllo sulla Gestione delle Amministrazioni dello Stato su "L'attuazione del Programma Straordinario per la ristrutturazione edilizia e l'ammodernamento tecnologico del patrimonio sanitario"; Intesa 23 marzo 2005 della Conferenza Permanente per i rapporti tra lo Stato le Regioni e le Province Autonome di Trento e Bolzano - Rep. Atti n. 2271). La stima comprende i costi per la realizzazione del fabbricato, ma non include i costi per l'ammodernamento tecnologico (arredi e tecnologie), che sono stati stimati in un importo pari al 15% del costo di realizzazione dell'intervento.	1600 €/m2
Si riporta di seguito, a titolo esemplificativo, il valore parametrico di costo medio per RICOSTRUZIONE – onnicomprensivi di spese tecniche, spese generali, IVA, ad esclusione di attrezzature ed arredi i cui costi sono stimati in un importo pari al 15% del costo parametrico. Tali valori sono stati impiegati per la prevalutazione economica dei diversi interventi in sede di stesura del Piano Nazionale di Ripresa e Resilienza. (Deliberazione 9 marzo 2018, n. 4/2018/G della Corte dei Conti – Sezione Centrale di Controllo sulla Gestione delle Amministrazioni dello Stato su "L'attuazione del Programma Straordinario per la ristrutturazione edilizia e l'ammodernamento tecnologico del patrimonio sanitario"; Intesa 23 marzo 2005 della Conferenza Permanente per i rapporti tra lo Stato le Regioni e le Province Autonome di Trento e Bolzano - Rep. Atti n. 2271). La stima comprende i costi per la realizzazione del fabbricato, ma non include i costi per l'ammodernamento tecnologico (arredi e tecnologie), che sono stati stimati in un importo pari al 15% del costo di realizzazione dell'intervento.	1700 €/m2

PNRR – MISSIONE 6 SALUTE

M6 C2 – 1.1 Case della comunità e presa in carico della persona

Si riporta di seguito, a titolo esemplificativo, il valore parametrico di costo medio per ABBATTIMENTO/DEMOLIZIONE onnicomprensivo impiegato per la prevallutazione economica dei diversi interventi in sede di stesura del Piano Nazionale di Ripresa e Resilienza	25 €/mc
Si riportano di seguito, a titolo esemplificativo, i valori parametrici di costo medi per RISTRUTTURAZIONE PESANTE – onnicomprensivi di spese tecniche, spese generali, IVA, ad esclusione di attrezzature ed arredi i cui costi sono stimati in un importo pari al 15% del costo parametrico. Tali valori sono stati impiegati per la prevallutazione economica dei diversi interventi in sede di stesura del Piano Nazionale di Ripresa e Resilienza, (Deliberazione 9 marzo 2018, n. 4/2018/G della Corte dei Conti – Sezione Centrale di Controllo sulla Gestione delle Amministrazioni dello Stato su "L'attuazione del Programma Straordinario per la ristrutturazione edilizia e l'ammodernamento tecnologico del patrimonio sanitario"; Intesa 23 marzo 2005 della Conferenza Permanente per i rapporti tra lo Stato le Regioni e le Province Autonome di Trento e Bolzano - Rep. Atti n. 2271). La stima comprende i costi per la realizzazione del fabbricato, ma non include i costi per l'ammodernamento tecnologico (arredi e tecnologie), che sono stati stimati in un importo pari al 15% del costo di realizzazione dell'intervento.	1300 €/m2
Si riportano di seguito, a titolo esemplificativo, i valori parametrici di costo medi per RISTRUTTURAZIONE MEDIA – onnicomprensivi di spese tecniche, spese generali, IVA, ad esclusione di attrezzature ed arredi i cui costi sono stimati in un importo pari al 15% del costo parametrico. Tali valori sono stati impiegati per la prevallutazione economica dei diversi interventi in sede di stesura del Piano Nazionale di Ripresa e Resilienza, (Deliberazione 9 marzo 2018, n. 4/2018/G della Corte dei Conti – Sezione Centrale di Controllo sulla Gestione delle Amministrazioni dello Stato su "L'attuazione del Programma Straordinario per la ristrutturazione edilizia e l'ammodernamento tecnologico del patrimonio sanitario"; Intesa 23 marzo 2005 della Conferenza Permanente per i rapporti tra lo Stato le Regioni e le Province Autonome di Trento e Bolzano - Rep. Atti n. 2271). La stima comprende i costi per la realizzazione del fabbricato, ma non include i costi per l'ammodernamento tecnologico (arredi e tecnologie), che sono stati stimati in un importo pari al 15% del costo di realizzazione dell'intervento.	1000 €/m2
Si riportano di seguito, a titolo esemplificativo, i valori parametrici di costo medi per RISTRUTTURAZIONE LEGGERA – onnicomprensivi di spese tecniche, spese generali, IVA, ad esclusione di attrezzature ed arredi i cui costi sono stimati in un importo pari al 15% del costo parametrico. Tali valori sono stati impiegati per la prevallutazione economica dei diversi interventi in sede di stesura del Piano Nazionale di Ripresa e Resilienza, (Deliberazione 9 marzo 2018, n. 4/2018/G della Corte dei Conti – Sezione Centrale di Controllo sulla Gestione delle Amministrazioni dello Stato su "L'attuazione del Programma Straordinario per la ristrutturazione edilizia e l'ammodernamento tecnologico del patrimonio sanitario"; Intesa 23 marzo 2005 della Conferenza Permanente per i rapporti tra lo Stato le Regioni e le Province Autonome di Trento e Bolzano - Rep. Atti n. 2271). La stima comprende i costi per la realizzazione del fabbricato, ma non include i costi per l'ammodernamento tecnologico (arredi e tecnologie), che sono stati stimati in un importo pari al 15% del costo di realizzazione dell'intervento.	600 €/m2
IMPORTO COMPLESSIVO INVESTIMENTO - (Nota: l'importo sarà automaticamente visualizzato in base a quanto imputato nel QUADRO ECONOMICO DEI LAVORI)	2.600.000,00 €
FINANZIAMENTO PNRR	1.391.014,00 €
Ulteriori fonti di finanziamento?	No
Il Soggetto richiedente dichiara sotto la propria responsabilità che, ai sensi dell'art. 9 del Regolamento (EU) 241/2021, in conformità con quanto indicato dalla circolare del MEF n.33 del 31.12.2021, recante chiarimenti in merito a "Addizionalità, finanziamento complementare e obbligo di assenza del c.d. doppio finanziamento", il sostegno fornito nell'ambito del dispositivo per la ripresa e la resilienza (RRF) in aggiunta al sostegno fornito nell'ambito di altri programmi e strumenti dell'Unione non copre lo stesso costo.	
Indicare le fonti e i rispettivi importi delle eventuali fonti di finanziamento ulteriori rispetto al budget assegnato a valore sul PNRR/FC (indicare la fonte e l'importo in euro separati da #):	



PNRR – MISSIONE 6 SALUTE

M6.C1 – 1.1 Case della comunità e presa in carico della persona

Sez. II - DATI ECONOMICI FINANZIARI - CRONOPROGRAMMA FINANZIARIO	
L'intervento è in corso?	SI
Spesa prevista nell'anno 2020	
Spesa prevista nell'anno 2021	
Spesa prevista nell'anno 2022	
Spesa prevista nell'anno 2023	26.000,00 €
Spesa prevista nell'anno 2024	26.000,00 €
Spesa prevista nell'anno 2025	2.548.000,00 €
Spesa prevista nell'anno 2026	

Sez. IV - DATI CARATTERISTICHE DELL'IMMOBILE - DATI DIMENSIONALI E PATRIMONIALI	
Superficie lorda a disposizione (mq) (riferita all'area di intervento e comprensiva di opere edili interne: tramezzi, scale, ascensori, cavedi, pareti perimetrali esterne, locali ad uso tecnico e centrali impiantistiche)	1752
Anno ultima ristrutturazione leggera	
Anno ultima ristrutturazione pesante	
Numero di piani a disposizione	
Accesso all'area di intervento	Autonomo
Note	
Utilizzo immobile	Totale
Indicazione dei piani a disposizione (riferiti all'area d'intervento, specificare fuori terra ed entro terra, compresi di eventuali piani tecnici)	2 FUORI TERRA
Valore patrimoniale (in €)	



PNRR – MISSIONE 6 SALUTE

M6.C1 – 1.1 Case della comunità e presa in carico della persona

SCHEMA IMMOBILE 3

M6.C1 – 1.1 Case della comunità e presa in carico della persona

Sez. I - IDENTIFICAZIONE DELL'INTERVENTO	
Titolo intervento*	CASA DELLA COMUNITA' DI NARO
CUP / codice progetto*	C22C21001120006
Data apertura CUP*	03/03/2022
Importo complessivo intervento - (Nota: l'importo sarà automaticamente visualizzato in base a quanto imputato nel QUADRO ECONOMICO DEI LAVORI)*	1.520.000,00 €
Immobile oggetto di intervento (indicare ASL e indirizzo del presidio)*	ASP 1 AGRIGENTO - VIA DON GUANELLA 4 92028 NARO
Descrizione sintetica del Progetto*	RISTRUTTURAZIONE E AMMODERNAMENTO
Modalità attuative*	Appalto per l'affidamento della verifica ex art. 26 D.Lgs 50/16
Dichiaro che l'immobile oggetto dell'intervento è di proprietà dell'amministrazione o di altro ente pubblico	Accetto
Altro/Eventuali note	

Sez. IV - DATI E CARATTERISTICHE DELL'IMMOBILE - DATI GENERALI	
Proprietà dell'edificio*	Proprietà dell'ente sanitario
Denominazione	CASA DELLA COMUNITA' DI NARO
Via	DON GUANELLA
Civico	4
Cap	92028
Provincia	AGRIGENTO
Comune	NARO
Destinazione urbanistica	Zona urbana consolidata
Nota destinazione urbanistica	
Destinazione d'uso della struttura	Servizi territoriali
Nota destinazione d'uso della struttura	
Titolo di disponibilità giuridica immobile: (qualora non disponibile, indicare il timing necessario a perfezionarlo)	DISPONIBILE
Zona Climatica	Zona climatica - C
Zona sismica	Zona sismica - 4
Edificio a disposizione	Edificio intero autonomo
Nota edificio a disposizione	
Anno di costruzione	1980
Superficie lorda totale dell'intero immobile: (comprensiva di opere edili interne: tramezzi, scale, ascensori, cavei, pareti perimetrali esterne, locali ad uso tecnico e centrali impiantistiche)	949
N° di piani totali dell'immobile: (numero di piani fuori terra, compresi eventuali piani tecnici)	2
Accessibilità alla rete del trasporto pubblico	Sì
Disponibilità di parcheggi	Esterni
Tipologia prevalente dell'immobile (indicare la tipologia che maggiormente caratterizza l'immobile nel suo complesso. E' possibile selezionare più opzioni)	Padiglioni, Mono/Poli blocco
Nota proprietà dell'edificio	
Attuale stato dell'edificio	Edificio in uso
Presenza di Vincoli Beni Culturali	No
Indicare se esiste una dichiarazione di interesse culturale da parte della competente Soprintendenza	



PNRR – MISSIONE 6 SALUTE

M6.C1 – 1.1 Case della comunità e presa in carico della persona

Sez. II - DESCRIZIONE E CARATTERISTICHE DELL'INTERVENTO - TIPOLOGIA DI INTERVENTO

Nuova costruzione/ampliamento*	No
Sup. int. (mq)	
Abbattimento e ricostruzione*	No
Sup. int. (mq)	
Ristrutturazione*	Si
Ristrutturazione pesante*	Si
Ristrutturazione media*	
Ristrutturazione leggera*	
Sup. int. (mq)	949

Sez. II - DESCRIZIONE E CARATTERISTICHE DELL'INTERVENTO - DICHIARAZIONE DI COERENZA DELL'INTERVENTO CON GLI OBIETTIVI GENERALI DEL PNRR

Il Soggetto richiedente dichiara sotto la propria responsabilità: di garantire che, ai sensi dell'art. 9 del Regolamento (EU) 241/2021, in conformità con quanto indicato dalla circolare del MEF n.33 del 31.12.2021, recante chiarimenti in merito a "Addizionalità, finanziamento complementare e obbligo di assenza del c.d. doppio finanziamento", in caso di progetti di investimento sostenuti da altri programmi e strumenti dell'Unione, il sostegno fornito nell'ambito del dispositivo per la ripresa e la resilienza (RRF) non copre lo stesso costo; che la realizzazione delle attività progettuali prevede di non arrecare un danno significativo agli obiettivi ambientali, ai sensi dell'articolo 17 del Regolamento (UE) 2020/852; che la realizzazione delle attività progettuali è coerente con i principi e gli obblighi specifici del PNRR relativamente al principio del "Do No Significant Harm" (DNSH) e, ove applicabili, ai principi del Tagging clima e digitale, della parità di genere (Gender Equality), della protezione e valorizzazione dei giovani e del superamento dei divari territoriali; che l'attuazione del progetto prevede il rispetto delle norme comunitarie e nazionali applicabili, ivi incluse quelle in materia di trasparenza, uguaglianza di genere e pari opportunità e tutela del diversamente abili; che l'attuazione del progetto prevede il rispetto della normativa europea e nazionale applicabile, con particolare riferimento ai principi di parità di trattamento, non discriminazione, trasparenza, proporzionalità e pubblicità; che adotterà misure adeguate volte a rispettare il principio di sana gestione finanziaria secondo quanto disciplinato nel Regolamento finanziario (UE, Euratom) 2018/1046 e nell'art. 22 del Regolamento (UE) 2021/241, in particolare in materia di prevenzione dei conflitti di interessi, delle frodi, della corruzione e di recupero e restituzione dei fondi che sono stati indebitamente assegnati; di disporre delle competenze, risorse e qualifiche professionali, sia tecniche che amministrative, necessarie per portare a termine il progetto e assicurare il raggiungimento di eventuali milestone e target associati; di aver considerato e valutato tutte le condizioni che possono incidere sull'ottenimento e utilizzo del finanziamento a valere sulle risorse dell'investimento M6.C1 – 1.1 CASE DELLA COMUNITÀ E PRESA IN CARICO DELLA PERSONA e di averne tenuto conto ai fini dell'elaborazione della proposta progettuale; di essere a conoscenza che l'Amministrazione centrale responsabile di intervento si riserva il diritto di procedere d'ufficio a verifiche, anche a campione, in ordine alla veridicità delle dichiarazioni rilasciate in sede di domanda di finanziamento e/o, comunque, nel corso della procedura, ai sensi e per gli effetti della normativa vigente.

Accetto

PNRR – MISSIONE 6 SALUTE

M6.C1 – 1.1 Case della comunità e presa in carico della persona

Sez. II - DESCRIZIONE E CARATTERISTICHE DELL'INTERVENTO - DICHIARAZIONE DI COERENZA DELL'INTERVENTO CON GLI OBIETTIVI (SPECIFICI) DELLA MISSIONE DELL'INTERVENTO

Il Soggetto richiedente dichiara sotto la propria responsabilità: Che l'intervento prevede la realizzazione di una Casa della Comunità, luogo che consente di potenziare e riorganizzare i servizi offerti sul territorio migliorandone la qualità, diventando lo strumento attraverso cui coordinare tutti i servizi offerti, in particolare ai malati cronici, in coerenza con quanto definito dal Piano Nazionale di Ripresa e Resilienza per la componente M6.C1 – 1.1 Case della comunità e presa in carico della persona.	Accetto
Che l'intervento rientra nell'intervention field 025ter "Costruzione di nuovi edifici efficienti sotto il profilo energetico" (Allegato VI del Regolamento (Ue) 2021/241 del Parlamento Europeo e del Consiglio del 12.02.2021)	
Che l'intervento rientra nell'intervention field 025ter "Costruzione di nuovi edifici efficienti sotto il profilo energetico" (Allegato VI del Regolamento (Ue) 2021/241 del Parlamento Europeo e del Consiglio del 12.02.2021)	
Che l'intervento rientra nell'intervention field 026 "Rinnovo di infrastrutture pubbliche sul piano dell'efficienza energetica e misure relative all'efficienza energetica per tali infrastrutture, progetti dimostrativi e misure di sostegno" (Allegato VI del Regolamento (Ue) 2021/241 del Parlamento Europeo e del Consiglio del 12.02.2021).	Accetto

Sez. II - DESCRIZIONE E CARATTERISTICHE DELL'INTERVENTO - INQUADRAMENTO PROGRAMMATICO

L'intervento è coerente con i Documenti di Programmazione e/o gli strumenti di pianificazione territoriale e settoriale (ad es. urbanistica, paesaggistica, infrastrutture)?*	Si
Specificare in quali documenti è stato inserito	PRG
Chiarire come e in quali tempi si intenda implementare l'inserimento nei documenti di programmazione [Riportare nel cronoprogramma l'attività relativa e indicare la data limite entro la quale deve essere completata]	
È necessario modificare e/o integrare i Documenti di Programmazione e/o strumenti di pianificazione territoriale?*	No
Indicare quali ed in quali tempi si intenda eseguire l'integrazione [Riportare nel cronoprogramma l'attività relativa e indicare la data limite entro la quale deve essere completata]	

Sez. II - DESCRIZIONE E CARATTERISTICHE DELL'INTERVENTO - ASPETTI GIURIDICO/AMMINISTRATIVI RELATIVI ALLA APPALTABILITÀ DELL'INTERVENTO

L'intervento ha ad oggetto beni già nella disponibilità del Soggetto Richiedente?*	Si
Indicare come si intenda acquisire la disponibilità del bene [contestualmente indicare la data limite per l'acquisizione del bene nel cronoprogramma]	
L'intervento ha ad oggetto beni nella proprietà del Soggetto Richiedente?*	Si
Indicare	
La destinazione d'uso dell'edificio/fabbricato/impianto/... è coerente con l'intervento che si intende realizzare?*	Si
Specificare come si intenda rendere coerente la destinazione d'uso ed in quali tempi [Indicare nel cronoprogramma]	
È necessario avvalersi dello strumento dell'esproprio sul sito oggetto dell'intervento?*	No
Descrivere nel dettaglio la sussistenza di un nesso diretto tra l'acquisto del terreno e gli obiettivi dell'operazione e le procedure amministrative e la tempistica di esproprio prevista [Riportare nel cronoprogramma l'attività relativa e indicare la data limite entro la quale deve essere completata]	
Esistono ricorsi giudiziali o pendenze sul sito / immobile oggetto dell'intervento?*	No
Indicare quali e motivare con quali strumenti si intenda superare tale aspetto critico	
Il sito / immobile sono integralmente accessibili per i sopralluoghi in fase di gara e/o per le fasi di esecuzione?*	Si
Descrivere le motivazioni e la tempistica previste per la risoluzione della problematica: (es. sequestro autorità giudiziaria, curatori fallimentari, occupazione abusiva, ordinanze di sgombero pericolo di crollo, ecc...)	
Si rilevano potenziali/attuali interferenze con altri interventi e/o soggetti istituzionali per la successiva fase di cantiere?*	No
Descrivere se e quali interferenze si rilevano e in che modo tale aspetto non incida sull'attuazione dell'intervento	
L'intervento prevede di eseguire i lavori in fabbricati che durante gli stessi rimangono anche parzialmente in funzione?*	No
Descrivere le eventuali misure adottate per la gestione delle interferenze (sedi provvisorie, trasferimenti, ecc.) in che modo tale aspetto non incida sull'attuazione dell'intervento	
Si dispone di una perizia giurata di parte redatta da un valutatore qualificato secondo le	No

PNRR – MISSIONE 6 SALUTE

MC 6.1 – I Case della comunità e presa in carico della persona

disposizioni europee e nazionali vigenti che attestino il valore di mercato?*

SEZ. II - DESCRIZIONE E CARATTERISTICHE DELL'INTERVENTO - PROCEDURE IN MATERIA AMBIENTALE, ARCHEOLOGICA, ETC.	
L'intervento richiede l'attivazione della procedura di VIA (Valutazione di Impatto Ambientale) o di PUA (Provvedimento Unico Ambientale)?*	No
Fornire maggiori informazioni sullo stato della procedura [riportare nel cronoprogramma le relative tempistiche]*	
L'intervento richiede l'attivazione della procedura di VINCA (Valutazione di Incidenza Ecologica) in relazione ai Siti Natura 2000?*	No
Fornire maggiori informazioni sullo stato della procedura [riportare nel cronoprogramma le relative tempistiche]*	
L'intervento richiede la verifica preventiva dell'interesse archeologico ai sensi dell'art.25 del D.Lgs. 50/2016?*	No
Fornire maggiori informazioni sullo stato della procedura [riportare nel cronoprogramma le relative tempistiche]*	

SEZ. II - DESCRIZIONE E CARATTERISTICHE DELL'INTERVENTO - ELEMENTI PROGETTUALI E STATO DI ATTUAZIONE ATTUALE/PREVISTO	
Nessun livello di progettazione	si
Documento di Indirizzo alla progettazione (In caso di disponibilità, allegare alla presente scheda il documento relativo)	
Approvato / validato*	
Estremi atto di approvazione*	
Documento di Fattibilità Alternative Progettuali (In caso di disponibilità, allegare alla presente scheda il documento relativo)	
Approvato/ validato*	
Estremi atto di approvazione*	
Progetto di fattibilità tecnico economica (o P. Preliminare) inclusa esecuzione prime indagini, rilievi, caratterizzazioni (In caso di disponibilità, allegare alla presente scheda il documento relativo)	
Approvato/ validato*	
Estremi atto di approvazione*	
Progetto definitivo (In caso di disponibilità, allegare alla presente scheda il documento relativo)	
Approvato/ validato*	
Estremi atto di approvazione*	
Progetto esecutivo (In caso di disponibilità, allegare alla presente scheda il documento relativo)	
Approvato/ validato*	
Estremi atto di approvazione*	
Documento allegato*	
Si rende necessario eseguire o aggiornare le indagini?*	No
Indicare quali indagini (a titolo non esaustivo: rilievo topografico, rilievo sottoservizi e/o recupero elaborati forniti da enti gestori, indagini geologiche, indagini per la caratterizzazione strutturale dei materiali, indagini per il rilievo della presenza di amianto, indagini ambientali terre e rocce da scavo, indagini archeologiche, indagini valutazione rischio bellico) e stima dell'importo [riportare nel cronoprogramma le relative tempistiche]*	
L'esito delle indagini da eseguire può compromettere il cronoprogramma di progetto?*	No
Riportare quali azioni si metteranno in atto per rispettare i Target di progetto [riportare nel cronoprogramma le relative tempistiche]*	
Sono stati acquisiti eventuali e ulteriori pareri e le autorizzazioni necessari?*	Si
Indicare quali pareri*	AUTORIZZAZIONE URBANISTICA
Specificare quali autorizzazioni l'intervento richieda [riportare nel cronoprogramma le relative tempistiche]*	
Si richiederà la Conferenza dei Servizi decisoria? (in caso affermativo riportare nel cronoprogramma le relative tempistiche)*	No
L'area interessata dall'intervento è sottoposta a vincoli? (es. paesaggistici, urbanistici, ambientali)?*	No
Indicare il tipo di vincolo*	
In caso di presenza di vincoli, qualificare quali siano ostacoli per la realizzazione delle opere e come si preveda di superarli*	



PNRR – MISSIONE 6 SALUTE

M6.C1 – 1.1 Case della comunità e presa in carico della persona

Gantt interattivo

Cronoprogramma

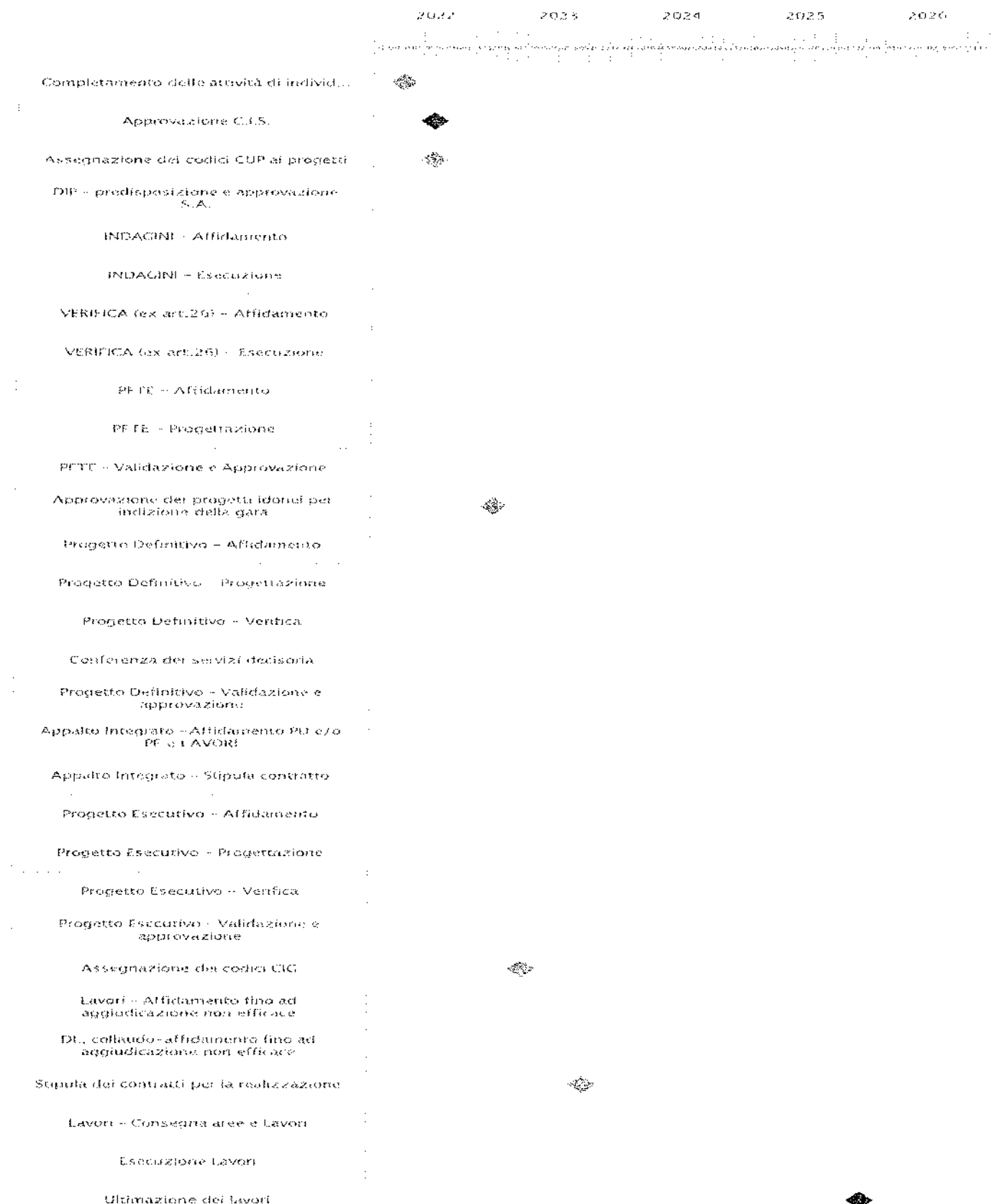

PNRR – MISSIONE 6 SALUTE

16.01 - 1.1 Case della comunità e presa in carico della persona

Sez. II - DESCRIZIONE E CARATTERISTICHE DELL'INTERVENTO - QUADRO ECONOMICO DEI LAVORI	
A) LAVORI	962.611,00 €
A.1) Importo dei lavori	921.881,33 €
A.2) Oneri sicurezza non soggetti a ribasso	40.729,67 €
B) SOMME A DISPOSIZIONE	557.369,00 €
B.1) Imprevisti	30.000,00 €
B.2) Acquisto terreni - importo rendicontabile laddove necessario per l'attuazione dell'investimento nella misura massima del 10%	- €
B.3) Attrezzature, arredi, forniture	- €
B.4) Indagini	- €
B.5) Progettazione, D.L., collaudo, verifiche	182.890,39 €
B.5.a) Progettazione	70.128,59 €
B.5.b) Supporto al Rup	- €
B.5.c) Verifica del progetto (art. 26, d.lgs. 50/2016)	18.400,44 €
B.5.d) Collaudo (tecnico-amministrativo, statico, tecnico funzionale degli impianti)	29.126,19 €
B.5.e) Coordinatore della sicurezza in fase di esecuzione e Direzione Lavori	58.200,92 €
B.5.f) Contributo previdenziale (4%) su spese tecniche	7.034,25 €
B.6) Accantonamenti	77.535,84 €
B.6.a) Art.113, d.lgs. 50/2016 (incentivo funzioni tecniche interne esclusa la quota del 20% per beni strumentali)	- €
B.6.b) Polizze rischi professionali personale interno per progettazione (art. 24, c. 4, d.lgs. 50/2016)	- €
B.6.c) Spese per commissioni giudicatrici (IVA inclusa)	- €
B.6.d) Spesa per pubblicità e notifiche (ANAC)	- €
B.7) Allacci	5.500,00 €
B.8) IVA	261.462,77 €
B.8.a) IVA su lavori e imprevisti	- €
B.8.b) IVA su attrezzature, arredi, forniture	- €
B.8.c) IVA su indagini	- €
B.8.d) IVA su spese tecniche	- €
TOTALE GENERALE PROGETTO A+B (inclusa IVA)	1.520.000,00

Sez. III - DATI ECONOMICI, FINANZIARI - FONTI DI FINANZIAMENTO DEL PROGETTO	
Il Soggetto richiedente con la presentazione della presente Scheda attesta la congruità degli importi allegando, almeno uno dei seguenti documenti:	Accetto
Un computo metrico estimativo, utilizzando voci e importi del prezzario regionale	no
Stime per analogia con precedenti lavorazioni similari	no
Preventivi di imprese fornitrici/esecutrici	no
Stima parametrica di spesa per voci omogenee	si
Allegare almeno un documento*	
Si riportano di seguito, a titolo esemplificativo, i valori parametrici di costo medi per NUOVA COSTRUZIONE/AMPLIAMENTO – onnicomprensivi di spese tecniche, spese generali, IVA, ad esclusione di attrezzature ed arredi i cui costi sono stimati in un importo pari al 15% del costo parametrico. Tali valori sono stati impiegati per la prevallutazione economica dei diversi interventi in sede di stesura del Piano Nazionale di Ripresa e Resilienza. (Deliberazione 9 marzo 2018, n. 4/2018/G della Corte dei Conti – Sezione Centrale di Controllo sulla Gestione delle Amministrazioni dello Stato su "L'attuazione del Programma Straordinario per la ristrutturazione edilizia e l'ammodernamento tecnologico del patrimonio sanitario"; Intesa 23 marzo 2005 della Conferenza Permanente per i rapporti tra lo Stato le Regioni e le Province Autonome di Trento e Bolzano - Rep. Atti n. 2271). La stima comprende i costi per la realizzazione del fabbricato, ma non include i costi per l'ammodernamento tecnologico (arredi e tecnologie), che sono stati stimati in un importo pari al 15% del costo di realizzazione dell'intervento.	1600 €/m2
Si riporta di seguito, a titolo esemplificativo, il valore parametrico di costo medio per RICOSTRUZIONE – onnicomprensivi di spese tecniche, spese generali, IVA, ad esclusione di attrezzature ed arredi i cui costi sono stimati in un importo pari al 15% del costo parametrico. Tali valori sono stati impiegati per la prevallutazione economica dei diversi interventi in sede di stesura del Piano Nazionale di Ripresa e Resilienza. (Deliberazione 9 marzo 2018, n. 4/2018/G della Corte dei Conti – Sezione Centrale di Controllo sulla Gestione delle Amministrazioni dello Stato su "L'attuazione del Programma Straordinario per la ristrutturazione edilizia e l'ammodernamento tecnologico del patrimonio sanitario"; Intesa 23 marzo 2005 della Conferenza Permanente per i rapporti tra lo Stato le Regioni e le Province Autonome di Trento e Bolzano - Rep. Atti n. 2271). La stima comprende i costi per la realizzazione del fabbricato, ma non include i costi per l'ammodernamento tecnologico (arredi e tecnologie), che sono stati stimati in un importo pari al 15% del costo di realizzazione dell'intervento.	1700 €/m2

PNRR – MISSIONE 6 SALUTE

MC 6.1.1 Case della comunità e presa in carico della persona

Si riporta di seguito, a titolo esemplificativo, il valore parametrico di costo medio per ABBATTIMENTO/DEMOLIZIONE onnicomprensivo impiegato per la prevallutazione economica dei diversi interventi in sede di stesura del Piano Nazionale di Ripresa e Resilienza	25 €/mc
Si riportano di seguito, a titolo esemplificativo, i valori parametrici di costo medi per RISTRUTTURAZIONE PESANTE – onnicomprensivi di spese tecniche, spese generali, IVA, ad esclusione di attrezzature ed arredi i cui costi sono stimati in un importo pari al 15% del costo parametrico. Tali valori sono stati impiegati per la prevallutazione economica dei diversi interventi in sede di stesura del Piano Nazionale di Ripresa e Resilienza. (Deliberazione 9 marzo 2018, n. 4/2018/G della Corte dei Conti – Sezione Centrale di Controllo sulla Gestione delle Amministrazioni dello Stato su "L'attuazione del Programma Straordinario per la ristrutturazione edilizia e l'ammodernamento tecnologico del patrimonio sanitario"; Intesa 23 marzo 2005 della Conferenza Permanente per i rapporti tra lo Stato le Regioni e le Province Autonome di Trento e Bolzano - Rep. Atti n. 2271). La stima comprende i costi per la realizzazione del fabbricato, ma non include i costi per l'ammodernamento tecnologico (arredi e tecnologie), che sono stati stimati in un importo pari al 15% del costo di realizzazione dell'intervento.	1300 €/m2
Si riportano di seguito, a titolo esemplificativo, i valori parametrici di costo medi per RISTRUTTURAZIONE MEDIA – onnicomprensivi di spese tecniche, spese generali, IVA, ad esclusione di attrezzature ed arredi i cui costi sono stimati in un importo pari al 15% del costo parametrico. Tali valori sono stati impiegati per la prevallutazione economica dei diversi interventi in sede di stesura del Piano Nazionale di Ripresa e Resilienza. (Deliberazione 9 marzo 2018, n. 4/2018/G della Corte dei Conti – Sezione Centrale di Controllo sulla Gestione delle Amministrazioni dello Stato su "L'attuazione del Programma Straordinario per la ristrutturazione edilizia e l'ammodernamento tecnologico del patrimonio sanitario"; Intesa 23 marzo 2005 della Conferenza Permanente per i rapporti tra lo Stato le Regioni e le Province Autonome di Trento e Bolzano - Rep. Atti n. 2271). La stima comprende i costi per la realizzazione del fabbricato, ma non include i costi per l'ammodernamento tecnologico (arredi e tecnologie), che sono stati stimati in un importo pari al 15% del costo di realizzazione dell'intervento.	1000 €/m2
Si riportano di seguito, a titolo esemplificativo, i valori parametrici di costo medi per RISTRUTTURAZIONE LEGGERA – onnicomprensivi di spese tecniche, spese generali, IVA, ad esclusione di attrezzature ed arredi i cui costi sono stimati in un importo pari al 15% del costo parametrico. Tali valori sono stati impiegati per la prevallutazione economica dei diversi interventi in sede di stesura del Piano Nazionale di Ripresa e Resilienza. (Deliberazione 9 marzo 2018, n. 4/2018/G della Corte dei Conti – Sezione Centrale di Controllo sulla Gestione delle Amministrazioni dello Stato su "L'attuazione del Programma Straordinario per la ristrutturazione edilizia e l'ammodernamento tecnologico del patrimonio sanitario"; Intesa 23 marzo 2005 della Conferenza Permanente per i rapporti tra lo Stato le Regioni e le Province Autonome di Trento e Bolzano - Rep. Atti n. 2271). La stima comprende i costi per la realizzazione del fabbricato, ma non include i costi per l'ammodernamento tecnologico (arredi e tecnologie), che sono stati stimati in un importo pari al 15% del costo di realizzazione dell'intervento.	600 €/m2
IMPORTO COMPLESSIVO INVESTIMENTO - (Nota: l'importo sarà automaticamente visualizzato in base a quanto imputato nel QUADRO ECONOMICO DEI LAVORI)	1.520.00,00 €
FINANZIAMENTO PNRR	1.391.014,00 €
Ulteriori fonti di finanziamento?	No
Il Soggetto richiedente dichiara sotto la propria responsabilità che, ai sensi dell'art. 9 del Regolamento (EU) 241/2021, in conformità con quanto indicato dalla circolare del MEF n.33 del 31.12.2021, recante chiarimenti in merito a "Addizionalità, finanziamento complementare e obbligo di assenza del c.d. doppio finanziamento", il sostegno fornito nell'ambito del dispositivo per la ripresa e la resilienza (RRF) in aggiunta al sostegno fornito nell'ambito di altri programmi e strumenti dell'Unione non copre lo stesso costo.	
Indicare le fonti e i rispettivi importi delle eventuali fonti di finanziamento ulteriori rispetto al budget assegnato a valore sul PNRR/FC (indicare la fonte e l'importo in euro separati da #):	



PNRR – MISSIONE 6 SALUTE

M6C1 - 1.1 Case della comunità e presa in carico della persona

Sez. III - DATI ECONOMICI FINANZIARI - CRONOPROGRAMMA FINANZIARIO	
L'intervento è in corso?	No
Spesa prevista nell'anno 2020	
Spesa prevista nell'anno 2021	
Spesa prevista nell'anno 2022	
Spesa prevista nell'anno 2023	15.200,00 €
Spesa prevista nell'anno 2024	15.200,00 €
Spesa prevista nell'anno 2025	1.489.600,00 €
Spesa prevista nell'anno 2026	

Sez. IV - DATI E CARATTERISTICHE DELL'IMMOBILE - DATI DIMENSIONALI E PATRIMONIALI	
Superficie lorda a disposizione (mq) (riferita all'area di intervento e comprensiva di opere edili interne: tramezzi, scale, ascensori, cavedi, pareti perimetrali esterne, locali ad uso tecnico e centrali impiantistiche)	949
Anno ultima ristrutturazione leggera	
Anno ultima ristrutturazione pesante	
Numero di piani a disposizione	
Accesso all'area di intervento	Autonomo
Note	
Utilizzo immobile	Totale
Indicazione dei piani a disposizione (riferiti all'area d'intervento, specificare fuori terra ed entro terra, compresi di eventuali piani tecnici)	2 FUORI TERRA
Valore patrimoniale (in €)	



PNRR – MISSIONE 6 SALUTE

M6.C1 – 1.1 Case della comunità e presa in carico della persona

INFORMAZIONI GENERALI

M6.C1 – 1.1 Case della comunità e presa in carico della persona

La presente scheda è predisposta su indicazioni della Direzione Generale Unità di missione per l'attuazione degli interventi del PNRR del Ministero della Salute

NUMERO IMMOBILI

Quanti immobili si desidera proporre?*	1
Quanti di nuova costruzione SOTTO IL PROFILO ENERGETICO	0

Sez. 1 - IDENTIFICAZIONE DELLA REGIONE E DELL'ENTE

Regione	SICILIA
Soggetto richiedente (l'Ente del sistema sanitario regionale)	ASP AGRIGENTO - RUP: MAURO MICCICHE'
Indirizzo (Civico, CAP, Località)*	Viale della Vittoria 321
Telefono*	0922407299
Fax*	0922407451
e-mail*	mauro.micciche@aspag.it
Responsabile dell'intervento (il Responsabile Unico del Procedimento)*	Mauro Micciché
Luogo*	Agrigento
data di compilazione*	13/03/2025

PNRR – MISSIONE 6 SALUTE

M6.C1 – 1.1 Case della comunità e presa in carico della persona

SCHEDA IMMOBILE 1

M6.C1 – 1.1 Case della comunità e presa in carico della persona

Sez. I - IDENTIFICAZIONE DELL'INTERVENTO

Titolo intervento*	CASA DELLA COMUNITA' DI RACALMUTO
CUP / codice progetto*	C52C21001380005
Data apertura CUP*	03/03/2022
Importo complessivo intervento - (Nota: l'importo sarà automaticamente visualizzato in base a quanto imputato nel QUADRO ECONOMICO DEI LAVORI)*	1.571.268,15 €
Immobile oggetto di intervento (indicare ASL e indirizzo del presidio)*	ASP 1 AGRIGENTO - PIAZZA MADONNA DEL CARMELO SNC 92020 RACALMUTO
Descrizione sintetica del Progetto*	RISTRUTTURAZIONE E AMMODERNAMENTO
Modalità attuative*	Appalto per l'affidamento della verifica ex art. 26 D.Lgs 50/16
Dichiaro che l'immobile oggetto dell'intervento è di proprietà dell'amministrazione o di altro ente pubblico	Accetto
Altro/Eventuali note	

Sez. IV - DATI E CARATTERISTICHE DELL'IMMOBILE - DATI GENERALI

Proprietà dell'edificio*	Proprietà dell'ente sanitario
Denominazione	CASA DELLA COMUNITA' DI RACALMUTO
Via	PIAZZA MADONNA DEL CARMELO
Civico	SNC
Cap	92020
Provincia	AGRIGENTO
Comune	RACALMUTO
Destinazione urbanistica	Zona urbana consolidata
Nota destinazione urbanistica	
Destinazione d'uso della struttura	Servizi territoriali
Nota destinazione d'uso della struttura	
Titolo di disponibilità giuridica immobile: (qualora non disponibile, indicare il timing necessario a perfezionarlo)	DISPONIBILE
Zona Climatica	Zona climatica - C
Zona sismica	Zona sismica - 4
Edificio a disposizione	Edificio intero autonomo
Nota edificio a disposizione	
Anno di costruzione	1700
Superficie lorda totale dell'intero immobile: (comprensiva di opere edili interne: tramezzi, scale, ascensori, cavei, pareti perimetrali esterne, locali ad uso tecnico e centrali impiantistiche)	2000
N° di piani totali dell'immobile: (numero di piani fuori terra, compresi eventuali piani tecnici)	2
Accessibilità alla rete del trasporto pubblico	Sì
Disponibilità di parcheggi	Esterni
Tipologia prevalente dell'immobile (indicare la tipologia che maggiormente caratterizza l'immobile nel suo complesso. E' possibile selezionare più opzioni)	Padiglioni, Mono/Poli blocco
Nota proprietà dell'edificio	
Attuale stato dell'edificio	Edificio in uso
Presenza di Vincoli Beni Culturali	No
Indicare se esiste una dichiarazione di interesse culturale da parte della competente Soprintendenza	



PNRR – MISSIONE 6 SALUTE

M6.C1 – 1.1 Case della comunità e presa in carico della persona

Sez. II - DESCRIZIONE E CARATTERISTICHE DELL'INTERVENTO - TIPOLOGIA DI INTERVENTO	
Nuova costruzione/ampliamento*	No
Sup. int. (mq)	
Abbatimento e ricostruzione*	No
Sup. int. (mq)	
Ristrutturazione*	Si
Ristrutturazione pesante*	Si
Ristrutturazione media*	
Ristrutturazione leggera*	
Sup. int. (mq)	2000

Sez. II - DESCRIZIONE E CARATTERISTICHE DELL'INTERVENTO - DICHIARAZIONE DI COERENZA DELL'INTERVENTO CON GLI OBIETTIVI GENERALI DEL PNRR	
<p>Il Soggetto richiedente dichiara sotto la propria responsabilità: di garantire che, ai sensi dell'art. 9 del Regolamento (UE) 241/2021, in conformità con quanto indicato dalla circolare del MEF n.33 del 31.12.2021, recante chiarimenti in merito a "Addizionalità, finanziamento complementare e obbligo di assenza del c.d. doppio finanziamento", in caso di progetti di investimento sostenuti da altri programmi e strumenti dell'Unione, il sostegno fornito nell'ambito del dispositivo per la ripresa e la resilienza (RRF) non copre lo stesso costo; che la realizzazione delle attività progettuali prevede di non arrecare un danno significativo agli obiettivi ambientali, ai sensi dell'articolo 17 del Regolamento (UE) 2020/852; che la realizzazione delle attività progettuali è coerente con i principi e gli obblighi specifici del PNRR relativamente al principio del "Do No Significant Harm" (DNSH) e, ove applicabili, ai principi del Tagging clima e digitale, della parità di genere (Gender Equality), della protezione e valorizzazione dei giovani e del superamento dei divari territoriali; che l'attuazione del progetto prevede il rispetto delle norme comunitarie e nazionali applicabili, ivi incluse quelle in materia di trasparenza, uguaglianza di genere e pari opportunità e tutela del diversamente abili; che l'attuazione del progetto prevede il rispetto della normativa europea e nazionale applicabile, con particolare riferimento ai principi di parità di trattamento, non discriminazione, trasparenza, proporzionalità e pubblicità; che adotterà misure adeguate volte a rispettare il principio di sana gestione finanziaria secondo quanto disciplinato nel Regolamento finanziario (UE, Euratom) 2018/1046 e nell'art. 22 del Regolamento (UE) 2021/241, in particolare in materia di prevenzione dei conflitti di interessi, delle frodi, della corruzione e di recupero e restituzione dei fondi che sono stati indebitamente assegnati; di disporre delle competenze, risorse e qualifiche professionali, sia tecniche che amministrative, necessarie per portare a termine il progetto e assicurare il raggiungimento di eventuali milestone e target associati; di aver considerato e valutato tutte le condizioni che possono incidere sull'ottenimento e utilizzo del finanziamento a valere sulle risorse dell'Investimento M6.C1 – 1.1 CASE DELLA COMUNITÀ E PRESA IN CARICO DELLA PERSONA e di averne tenuto conto ai fini dell'elaborazione della proposta progettuale; di essere a conoscenza che l'Amministrazione centrale responsabile di intervento si riserva il diritto di procedere d'ufficio a verifiche, anche a campione, in ordine alla veridicità delle dichiarazioni rilasciate in sede di domanda di finanziamento e/o, comunque, nel corso della procedura, ai sensi e per gli effetti della normativa vigente.</p>	Accetto

PNRR – MISSIONE 6 SALUTE

M6.C1 – 1.1 Case della comunità e presa in carico della persona

Sez. II - DESCRIZIONE E CARATTERISTICHE DELL'INTERVENTO - DICHIARAZIONE DI COERENZA DELL'INTERVENTO CON GLI OBIETTIVI SPECIFICI DELLA MISSIONE DELL'INTERVENTO

Il Soggetto richiedente dichiara sotto la propria responsabilità: Che l'intervento prevede la realizzazione di una Casa della Comunità, luogo che consente di potenziare e riorganizzare i servizi offerti sul territorio migliorandone la qualità, diventando lo strumento attraverso cui coordinare tutti i servizi offerti, in particolare ai malati cronici, in coerenza con quanto definito dal Piano Nazionale di Ripresa e Resilienza per la componente M6.C1 – 1.1 Case della comunità e presa in carico della persona.	Accetto
Che l'intervento rientra nell'intervention field 025ter "Costruzione di nuovi edifici efficienti sotto il profilo energetico" (Allegato VI del Regolamento (Ue) 2021/241 del Parlamento Europeo e del Consiglio del 12.02.2021)	
Che l'intervento rientra nell'intervention field 025ter "Costruzione di nuovi edifici efficienti sotto il profilo energetico" (Allegato VI del Regolamento (Ue) 2021/241 del Parlamento Europeo e del Consiglio del 12.02.2021)	
Che l'intervento rientra nell'intervention field 026 "Rinnovo di infrastrutture pubbliche sul piano dell'efficienza energetica e misure relative all'efficienza energetica per tali infrastrutture, progetti dimostrativi e misure di sostegno" (Allegato VI del Regolamento (Ue) 2021/241 del Parlamento Europeo e del Consiglio del 12.02.2021).	Accetto

Sez. II - DESCRIZIONE E CARATTERISTICHE DELL'INTERVENTO - INQUADRAMENTO PROGRAMMATICO

L'intervento è coerente con i Documenti di Programmazione e/o gli strumenti di pianificazione territoriale e settoriale (ad es. urbanistica, paesaggistica, infrastrutture)?*	Si
Specificare in quali documenti è stato inserito	PRG
Chiarire come e in quali tempi si intenda implementare l'inserimento nei documenti di programmazione [Riportare nel cronoprogramma l'attività relativa e indicare la data limite entro la quale deve essere completata]	
È necessario modificare e/o integrare i Documenti di Programmazione e/o strumenti di pianificazione territoriale?*	No
Indicare quali ed in quali tempi si intenda eseguire l'integrazione [Riportare nel cronoprogramma l'attività relativa e indicare la data limite entro la quale deve essere completata]	

Sez. II - DESCRIZIONE E CARATTERISTICHE DELL'INTERVENTO - ASPETTI GIURIDICO/AMMINISTRATIVI RELATIVI ALLA APPALTABILITÀ DELL'INTERVENTO

L'intervento ha ad oggetto beni già nella disponibilità del Soggetto Richiedente?*	Si
Indicare come si intenda acquisire la disponibilità del bene [contestualmente indicare la data limite per l'acquisizione del bene nel cronoprogramma]	
L'intervento ha ad oggetto beni nella proprietà del Soggetto Richiedente?*	Si
Indicare	
La destinazione d'uso dell'edificio/fabbricato/impianto/... è coerente con l'intervento che si intende realizzare?*	Si
Specificare come si intenda rendere coerente la destinazione d'uso ed in quali tempi [indicare nel cronoprogramma]	
È necessario avvalersi dello strumento dell'esproprio sul sito oggetto dell'intervento?*	No
Descrivere nel dettaglio la sussistenza di un nesso diretto tra l'acquisto del terreno e gli obiettivi dell'operazione e le procedure amministrative e la tempistica di esproprio prevista [Riportare nel cronoprogramma l'attività relativa e indicare la data limite entro la quale deve essere completata]	
Esistono ricorsi giudiziali o pendenze sul sito / immobile oggetto dell'intervento?*	No
Indicare quali e motivare con quali strumenti si intenda superare tale aspetto critico	
Il sito / immobile sono integralmente accessibili per i sopralluoghi in fase di gara e/o per le fasi di esecuzione?*	Si
Descrivere le motivazioni e la tempistica previste per la risoluzione della problematica: (es. sequestro autorità giudiziaria, curatori fallimentari, occupazione abusiva, ordinanze di sgombero pericolo di crollo, ecc...)	
Si rilevano potenziali/attuali interferenze con altri interventi e/o soggetti istituzionali per la successiva fase di cantiere?*	No
Descrivere se e quali interferenze si rilevano e in che modo tale aspetto non incida sull'attuazione dell'intervento	
L'intervento prevede di eseguire i lavori in fabbricati che durante gli stessi rimangono anche parzialmente in funzione?*	No
Descrivere le eventuali misure adottate per la gestione delle interferenze (sedi provvisorie, trasferimenti, ecc.) in che modo tale aspetto non incida sull'attuazione dell'intervento	
Si dispone di una perizia giurata di parte redatta da un valutatore qualificato secondo le	No

PNRR – MISSIONE 6 SALUTE

M6.C1 - 1.1 Case della comunità e presa in carico della persona

disposizioni europee e nazionali vigenti che attestino il valore di mercato?*

Sez. I - DESCRIZIONE E CARATTERISTICHE DELL'INTERVENTO - PROCEDURE IN MATERIA AMBIENTALE, ARCHEOLOGICA, ETC.	
L'intervento richiede l'attivazione della procedura di VIA (Valutazione di Impatto Ambientale) o di PUA (Provvedimento Unico Ambientale)?*	No
Fornire maggiori informazioni sullo stato della procedura [riportare nel cronoprogramma le tempistiche]*	
L'intervento richiede l'attivazione della procedura di VINCA (Valutazione di Incidenza Ecologica) in relazione ai Siti Natura 2000?*	No
Fornire maggiori informazioni sullo stato della procedura [riportare nel cronoprogramma le relative tempistiche]*	
L'intervento richiede la verifica preventiva dell'interesse archeologico ai sensi dell'art.25 del D.Lgs. 50/2016?*	No
Fornire maggiori informazioni sullo stato della procedura [riportare nel cronoprogramma le relative tempistiche]*	

Sez. II - DESCRIZIONE E CARATTERISTICHE DELL'INTERVENTO - ELEMENTI PROGETTUALI E STATO DI ATTUAZIONE ATTUALE/PREVISTO	
Nessun livello di progettazione	si
Documento di indirizzo alla progettazione (In caso di disponibilità, allegare alla presente scheda il documento relativo)	
Approvato / validato*	
Estremi atto di approvazione*	
Documento di Fattibilità Alternative Progettuali (In caso di disponibilità, allegare alla presente scheda il documento relativo)	
Approvato/ validato*	
Estremi atto di approvazione*	
Progetto di fattibilità tecnico economica (o P. Preliminare) inclusa esecuzione prime indagini, rilievi, caratterizzazioni (In caso di disponibilità, allegare alla presente scheda il documento relativo)	
Approvato/ validato*	
Estremi atto di approvazione*	
Progetto definitivo (In caso di disponibilità, allegare alla presente scheda il documento relativo)	
Approvato/ validato*	
Estremi atto di approvazione*	
Progetto esecutivo (In caso di disponibilità, allegare alla presente scheda il documento relativo)	
Approvato/ validato*	
Estremi atto di approvazione*	
Documento allegato*	
Si rende necessario eseguire o aggiornare le indagini?*	No
Indicare quali indagini (a titolo non esaustivo: rilievo topografico, rilievo sottoservizi e/o recupero elaborati forniti da enti gestori, indagini geologiche, indagini per la caratterizzazione strutturale dei materiali, indagini per il rilievo della presenza di amianto, indagini ambientali terre e rocce da scavo, indagini archeologiche, indagini valutazione rischio bellico) e stima dell'importo [riportare nel cronoprogramma le relative tempistiche]*	
L'esito delle indagini da eseguire può compromettere il cronoprogramma di progetto?*	No
Riportare quali azioni si metteranno in atto per rispettare i Target di progetto [riportare nel cronoprogramma le relative tempistiche]*	
Sono stati acquisiti eventuali e ulteriori pareri e le autorizzazioni necessari?*	Si
Indicare quali pareri*	AUTORIZZAZIONE URBANISTICA
Specificare quali autorizzazioni l'intervento richieda [riportare nel cronoprogramma le relative tempistiche]*	
Si richiederà la Conferenza dei Servizi decisoria? (In caso affermativo riportare nel cronoprogramma le relative tempistiche)*	No
L'area interessata dall'intervento è sottoposta a vincoli? (es. paesaggistici, urbanistici, ambientali)?*	No
Indicare il tipo di vincolo*	
In caso di presenza di vincoli, qualificare quali siano ostacoli per la realizzazione delle opere e come si preveda di superarli*	

PNRR – MISSIONE 6 SALUTE

M6.C1 - 1.1 Case della comunità e presa in carico della persona

Gantt interattivo

Cronoprogramma

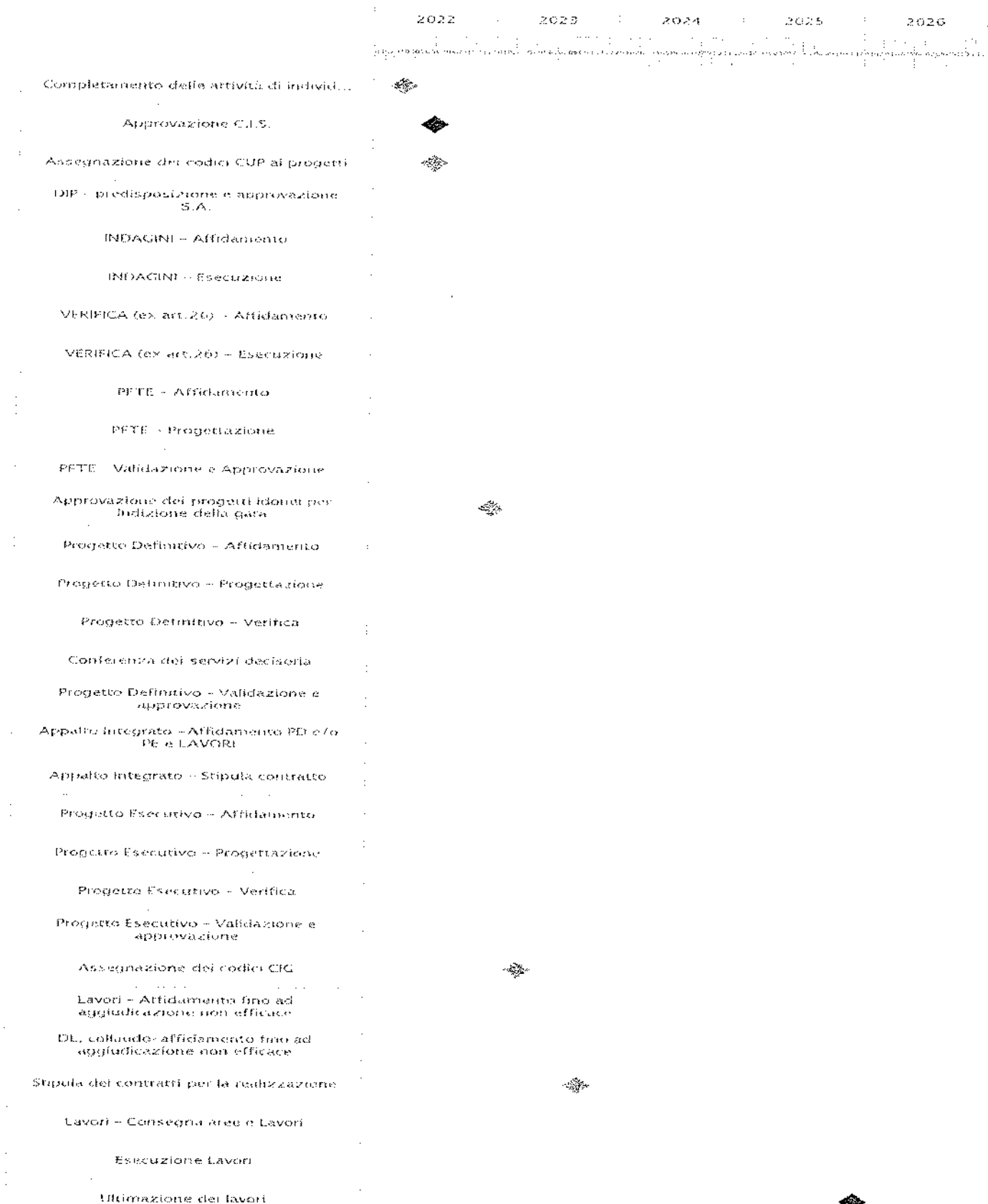

PNRR – MISSIONE 6 SALUTE

M6.C1 – 1.1 Case della comunità e presa in carico della persona

Sez. II - DESCRIZIONE E CARATTERISTICHE DELL'INTERVENTO - QUADRO ECONOMICO DEI LAVORI

A) LAVORI	1.019.171,02 €
A.1) Importo dei lavori	967.557,05 €
A.2) Oneri sicurezza non soggetti a ribasso	51.613,97 €
B) SOMME a DISPOSIZIONE	652.097,13 €
B.1) Imprevisti	47.576,96 €
B.2) Acquisto terreni - importo rendicontabile laddove necessario per l'attuazione dell'investimento nella misura massima del 10%	- €
B.3) Attrezzature, arredi, forniture	17.405,27 €
B.4) Indagini	28.710,90 €
B.5) Progettazione, D.L., collaudi, verifiche	162.243,18 €
B.5.a) Progettazione	47.051,17 €
B.5.b) Supporto al Rup	- €
B.5.c) Verifica del progetto (art. 26, d.lgs. 50/2016)	19.066,51 €
B.5.d) Collaudo (tecnico-amministrativo, statico, tecnico funzionale degli impianti)	25.702,40 €
B.5.e) Coordinatore della sicurezza in fase di esecuzione e Direzione Lavori	64.182,98 €
B.5.f) Contributo previdenziale (4%) su spese tecniche	6.240,12 €
B.6) Accantonamenti	27.804,72 €
B.6.a) Art.113, d.lgs. 50/2016 (incentivo funzioni tecniche interne esclusa la quota del 20% per beni strumentali)	- €
B.6.b) Polizze rischi professionali personale interno per progettazione (art. 24, c. 4, d.lgs. 50/2016)	- €
B.6.c) Spese per commissioni giudicatrici (IVA inclusa)	- €
B.6.d) Spese per pubblicità e notifiche (ANAC)	- €
B.7) Allacci	8.445,00 €
B.8) IVA	259.911,10 €
B.8.a) IVA su lavori e imprevisti	224.217,62 €
B.8.b) IVA su attrezzature, arredi, forniture	- €
B.8.c) IVA su indagini	- €
B.8.d) IVA su spese tecniche	35.693,48 €
TOTALE GENERALE PROGETTO A+B (Inclusa IVA)	1.571.268,15 €

Sez. III - DATI ECONOMICI FINANZIARI - FONTI DI FINANZIAMENTO DEL PROGETTO

Il Soggetto richiedente con la presentazione della presente Scheda attesta la congruità degli importi allegando, almeno uno dei seguenti documenti:	Accetto
Un computo metrico estimativo, utilizzando voci e importi del prezzario regionale	no
Stima per analogia con precedenti lavorazioni similari	no
Preventivi di imprese fornitrici/esecutrici	no
Stima parametrica di spesa per voci omogenee	si
Allegare almeno un documento*	
Si riportano di seguito, a titolo esemplificativo, i valori parametrici di costo medi per NUOVA COSTRUZIONE/AMPLIAMENTO – omnicomprensivi di spese tecniche, spese generali, IVA, ad esclusione di attrezzature ed arredi i cui costi sono stimati in un importo pari al 15% del costo parametrico. Tali valori sono stati impiegati per la prevalutazione economica dei diversi interventi in sede di stesura del Piano Nazionale di Ripresa e Resilienza. (Deliberazione 9 marzo 2018, n. 4/2018/G della Corte dei Conti – Sezione Centrale di Controllo sulla Gestione delle Amministrazioni dello Stato su "L'attuazione del Programma Straordinario per la ristrutturazione edilizia e l'ammodernamento tecnologico del patrimonio sanitario", Intesa 23 marzo 2005 della Conferenza Permanente per i rapporti tra lo Stato le Regioni e le Province Autonome di Trento e Bolzano - Rep. Atti n. 2271). La stima comprende i costi per la realizzazione del fabbricato, ma non include i costi per l'ammodernamento tecnologico (arredi e tecnologie), che sono stati stimati in un importo pari al 15% del costo di realizzazione dell'intervento.	1500 €/m2
Si riporta di seguito, a titolo esemplificativo, il valore parametrico di costo medio per RICOSTRUZIONE – omnicomprensivi di spese tecniche, spese generali, IVA, ad esclusione di attrezzature ed arredi i cui costi sono stimati in un importo pari al 15% del costo parametrico. Tali valori sono stati impiegati per la prevalutazione economica dei diversi interventi in sede di stesura del Piano Nazionale di Ripresa e Resilienza. (Deliberazione 9 marzo 2018, n. 4/2018/G della Corte dei Conti – Sezione Centrale di Controllo sulla Gestione delle Amministrazioni dello Stato su "L'attuazione del Programma Straordinario per la ristrutturazione edilizia e l'ammodernamento tecnologico del patrimonio sanitario", Intesa 23 marzo 2005 della Conferenza Permanente per i rapporti tra lo Stato le Regioni e le Province Autonome di Trento e Bolzano - Rep. Atti n. 2271). La stima comprende i costi per la realizzazione del fabbricato, ma non include i costi per l'ammodernamento tecnologico (arredi e tecnologie), che sono stati stimati in un importo pari al 15% del costo di realizzazione dell'intervento.	1700 €/m2

PNRR – MISSIONE 6 SALUTE

ME-01 – I Case della comunità e presa in carico della persona

Si riporta di seguito, a titolo esemplificativo, il valore parametrico di costo medio per ABBATTIMENTO/DEMOLIZIONE onnicomprensivo impiegato per la prevallutazione economica dei diversi interventi in sede di stesura del Piano Nazionale di Ripresa e Resilienza	25 €/mc
Si riportano di seguito, a titolo esemplificativo, i valori parametrici di costo medi per RISTRUTTURAZIONE PESANTE – onnicomprensivi di spese tecniche, spese generali, IVA, ad esclusione di attrezzature ed arredi i cui costi sono stimati in un importo pari al 15% del costo parametrico. Tali valori sono stati impiegati per la prevallutazione economica dei diversi interventi in sede di stesura del Piano Nazionale di Ripresa e Resilienza. (Deliberazione 9 marzo 2018, n. 4/2018/G della Corte dei Conti – Sezione Centrale di Controllo sulla Gestione delle Amministrazioni dello Stato su "L'attuazione del Programma Straordinario per la ristrutturazione edilizia e l'ammodernamento tecnologico del patrimonio sanitario"; Intesa 23 marzo 2005 della Conferenza Permanente per i rapporti tra lo Stato le Regioni e le Province Autonome di Trento e Bolzano - Rep. Atti n. 2271). La stima comprende i costi per la realizzazione del fabbricato, ma non include i costi per l'ammodernamento tecnologico (arredi e tecnologie), che sono stati stimati in un importo pari al 15% del costo di realizzazione dell'intervento.	1300 €/m2
Si riportano di seguito, a titolo esemplificativo, i valori parametrici di costo medi per RISTRUTTURAZIONE MEDIA – onnicomprensivi di spese tecniche, spese generali, IVA, ad esclusione di attrezzature ed arredi i cui costi sono stimati in un importo pari al 15% del costo parametrico. Tali valori sono stati impiegati per la prevallutazione economica dei diversi interventi in sede di stesura del Piano Nazionale di Ripresa e Resilienza. (Deliberazione 9 marzo 2018, n. 4/2018/G della Corte dei Conti – Sezione Centrale di Controllo sulla Gestione delle Amministrazioni dello Stato su "L'attuazione del Programma Straordinario per la ristrutturazione edilizia e l'ammodernamento tecnologico del patrimonio sanitario"; Intesa 23 marzo 2005 della Conferenza Permanente per i rapporti tra lo Stato le Regioni e le Province Autonome di Trento e Bolzano - Rep. Atti n. 2271). La stima comprende i costi per la realizzazione del fabbricato, ma non include i costi per l'ammodernamento tecnologico (arredi e tecnologie), che sono stati stimati in un importo pari al 15% del costo di realizzazione dell'intervento.	1000 €/m2
Si riportano di seguito, a titolo esemplificativo, i valori parametrici di costo medi per RISTRUTTURAZIONE LEGGERA – onnicomprensivi di spese tecniche, spese generali, IVA, ad esclusione di attrezzature ed arredi i cui costi sono stimati in un importo pari al 15% del costo parametrico. Tali valori sono stati impiegati per la prevallutazione economica dei diversi interventi in sede di stesura del Piano Nazionale di Ripresa e Resilienza. (Deliberazione 9 marzo 2018, n. 4/2018/G della Corte dei Conti – Sezione Centrale di Controllo sulla Gestione delle Amministrazioni dello Stato su "L'attuazione del Programma Straordinario per la ristrutturazione edilizia e l'ammodernamento tecnologico del patrimonio sanitario"; Intesa 23 marzo 2005 della Conferenza Permanente per i rapporti tra lo Stato le Regioni e le Province Autonome di Trento e Bolzano - Rep. Atti n. 2271). La stima comprende i costi per la realizzazione del fabbricato, ma non include i costi per l'ammodernamento tecnologico (arredi e tecnologie), che sono stati stimati in un importo pari al 15% del costo di realizzazione dell'intervento.	600 €/m2
IMPORTO COMPLESSIVO INVESTIMENTO - (Nota: l'importo sarà automaticamente visualizzato in base a quanto imputato nel QUADRO ECONOMICO DEI LAVORI)	1.571.268,15 €
FINANZIAMENTO PNRR	1.391.014,00 €
Ulteriori fonti di finanziamento?	No
Il Soggetto richiedente dichiara sotto la propria responsabilità che, ai sensi dell'art. 9 del Regolamento (EU) 241/2021, in conformità con quanto indicato dalla circolare del MEF n.33 del 31.12.2021, recante chiarimenti in merito a "Addizionalità, finanziamento complementare e obbligo di assenza del c.d. doppio finanziamento", il sostegno fornito nell'ambito del dispositivo per la ripresa e la resilienza (RRF) in aggiunta al sostegno fornito nell'ambito di altri programmi e strumenti dell'Unione non copre lo stesso costo.	
Indicare le fonti e i rispettivi importi delle eventuali fonti di finanziamento ulteriori rispetto al budget assegnato a valere sul PNRR/FC (indicare la fonte e l'importo in euro separati da #):	



PNRR – MISSIONE 6 SALUTE

M6 C1 – 1.1 Case della comunità e presa in carico della persona

Sez. II - DATI ECONOMICI FINANZIARI - CRONOPROGRAMMA FINANZIARIO	
L'intervento è in corso?	SI
Spesa prevista nell'anno 2020	
Spesa prevista nell'anno 2021	
Spesa prevista nell'anno 2022	
Spesa prevista nell'anno 2023	15.712,68 €
Spesa prevista nell'anno 2024	15.712,68 €
Spesa prevista nell'anno 2025	1.539.842,79 €
Spesa prevista nell'anno 2026	

Sez. IV - DATI CARATTERISTICHE DELL'IMMOBILE - DATI DIMENSIONALI E PATRIMONIALI	
Superficie lorda a disposizione (mq) (riferita all'area di intervento e comprensiva di opere edili interne: tramezzi, scale, ascensori, cavedi, pareti perimetrali esterne, locali ad uso tecnico e centrali impiantistiche)	2000
Anno ultima ristrutturazione leggera	
Anno ultima ristrutturazione pesante	1980
Numero di piani a disposizione	
Accesso all'area di intervento	Autonomo
Note	
Utilizzo immobile	Totale
Indicazione dei piani a disposizione (riferiti all'area d'intervento, specificare fuori terra ed entro terra, compresi di eventuali piani tecnici)	2 FUORI TERRA
Valore patrimoniale (in €)	



PNRR – MISSIONE 6 SALUTE

M6.C1 – 1.1 Case della comunità e presa in carico della persona

INFORMAZIONI GENERALI

M6.C1 - 1.1 Case della comunità e presa in carico della persona

La presente scheda è predisposta su indicazioni della Direzione Generale Unità di missione per l'attuazione degli interventi del PNRR del Ministero della Salute

NUMERO IMMOBILI	
Quanti immobili si desidera proporre?*	3
Quanti di nuova costruzione SOTTO IL PROFILO ENERGETICO	1

Sez. 1 IDENTIFICAZIONE DELLA REGIONE E DELL'ENTE	
Regione	SICILIA
Soggetto richiedente (l'Ente del sistema sanitario regionale)	ASP AGRIGENTO - RUP: FRANCESCO MILIOTO
Indirizzo (Civico, CAP, Località)*	Viale della Vittoria 321
Telefono*	0922407299
Fax*	0922407451
e-mail*	francesco.milioto@aspag.it
Responsabile dell'intervento (il Responsabile Unico del Procedimento)*	Francesco Milioto
Luogo*	Agrigento
data di compilazione*	13/03/2025



PNRR – MISSIONE 6 SALUTE

M6/C1 – 1.4 Case della comunità e presa in carico della persona

SCHEDA IMMOBILE 1

M6.C1 - 1.1 Case della comunità e presa in carico della persona

5.2.1 - IDENTIFICAZIONE DELL'INTERVENTO	
Titolo intervento*	CASA DELLA COMUNITA' DI FAVARA
CUP / codice progetto*	C22C21001110006
Data apertura CUP*	03/03/2022
Importo complessivo intervento - (Nota: l'importo sarà automaticamente visualizzato in base a quanto imputato nel QUADRO ECONOMICO DEI LAVORI)*	1.391.014,00 €
Immobile oggetto di intervento (indicare ASL e indirizzo del presidio)*	ASP 1 AGRIGENTO - VIA DELLA SANITA' SNC 92026 FAVARA
Descrizione sintetica del Progetto*	RISTRUTTURAZIONE E AMMODERNAMENTO
Modalità attuative*	Appalto per l'affidamento della verifica ex art. 26 D.Lgs 50/16
Dichiaro che l'immobile oggetto dell'intervento è di proprietà dell'amministrazione o di altro ente pubblico	Accetto
Altro/Eventuali note	

Sez. IV - DATI E CARATTERISTICHE DELL'IMMOBILE - DATI GENERALI	
Proprietà dell'edificio*	Proprietà dell'ente sanitario
Denominazione	CASA DELLA COMUNITA' DI FAVARA
Via	DELLA SANITA'
Civico	SNC
Cap	92026
Provincia	AGRIGENTO
Comune	FAVARA
Destinazione urbanistica	Zona urbana consolidata
Nota destinazione urbanistica	
Destinazione d'uso della struttura	Servizi territoriali
Nota destinazione d'uso della struttura	
Titolo di disponibilità giuridica immobile: (qualora non disponibile, indicare il timing necessario a perfezionarlo)	DISPONIBILE
Zona Climatica	Zona climatica - C
Zona sismica	Zona sismica - 4
Edificio a disposizione	Edificio intero autonomo
Nota edificio a disposizione	
Anno di costruzione	1990
Superficie lorda totale dell'intero immobile: (comprensiva di opere edili interne: tramezzi, scale, ascensori, cavedi, pareti perimetrali esterne, locali ad uso tecnico e centrali impiantistiche)	2040
N° di piani totali dell'immobile: (numero di piani fuori terra, compresi eventuali piani tecnici)	3
Accessibilità alla rete del trasporto pubblico	Sì
Disponibilità di parcheggi	Esterni
Tipologia prevalente dell'immobile (indicare la tipologia che maggiormente caratterizza l'immobile nel suo complesso. E' possibile selezionare più opzioni)	Mono/Poli blocco
Nota proprietà dell'edificio	
Attuale stato dell'edificio	Edificio in uso
Presenza di Vincoli Beni Culturali	No
Indicare se esiste una dichiarazione di interesse culturale da parte della competente Soprintendenza	



PNRR – MISSIONE 6 SALUTE

M6.C1 – 1.1 Case della comunità e presa in carico della persona

Sez. II - DESCRIZIONE E CARATTERISTICHE DELL'INTERVENTO - TIPOLOGIA DI INTERVENTO	
Nuova costruzione/ampliamento*	No
Sup. int. (mq)	
Abbattimento e ricostruzione*	No
Sup. int. (mq)	
Ristrutturazione*	Si
Ristrutturazione pesante*	Si
Ristrutturazione media*	
Ristrutturazione leggera*	
Sup. int. (mq)	2040

Sez. III - DESCRIZIONE E CARATTERISTICHE DELL'INTERVENTO - DICHIARAZIONE DI COERENZA DELL'INTERVENTO CON GLI OBIETTIVI GENERALI DEL PNRR	
<p>Il Soggetto richiedente dichiara sotto la propria responsabilità: di garantire che, ai sensi dell'art. 9 del Regolamento (UE) 241/2021, in conformità con quanto indicato dalla circolare del MEF n.33 del 31.12.2021, recante chiarimenti in merito a "Addizionalità, finanziamento complementare e obbligo di assenza del c.d. doppio finanziamento", in caso di progetti di investimento sostenuti da altri programmi e strumenti dell'Unione, il sostegno fornito nell'ambito del dispositivo per la ripresa e la resilienza (RRF) non copre lo stesso costo; che la realizzazione delle attività progettuali prevede di non arrecare un danno significativo agli obiettivi ambientali, ai sensi dell'articolo 17 del Regolamento (UE) 2020/852; che la realizzazione delle attività progettuali è coerente con i principi e gli obblighi specifici del PNRR relativamente al principio del "Do No Significant Harm" (DNSH) e, ove applicabili, ai principi del Tagging clima e digitale, della parità di genere (Gender Equality), della protezione e valorizzazione dei giovani e del superamento dei divari territoriali; che l'attuazione del progetto prevede il rispetto delle norme comunitarie e nazionali applicabili, ivi incluse quelle in materia di trasparenza, uguaglianza di genere e pari opportunità e tutela dei diversamente abili; che l'attuazione del progetto prevede il rispetto della normativa europea e nazionale applicabile, con particolare riferimento ai principi di parità di trattamento, non discriminazione, trasparenza, proporzionalità e pubblicità; che adotterà misure adeguate volte a rispettare il principio di sana gestione finanziaria secondo quanto disciplinato nel Regolamento finanziario (UE, Euratom) 2018/1046 e nell'art. 22 del Regolamento (UE) 2021/241, in particolare in materia di prevenzione dei conflitti di interessi, delle frodi, della corruzione e di recupero e restituzione dei fondi che sono stati indebitamente assegnati; di disporre delle competenze, risorse e qualifiche professionali, sia tecniche che amministrative, necessarie per portare a termine il progetto e assicurare il raggiungimento di eventuali milestone e target associati; di aver considerato e valutato tutte le condizioni che possono incidere sull'ottenimento e utilizzo del finanziamento a valere sulle risorse dell'Investimento M6.C1 – 1.1 CASE DELLA COMUNITÀ E PRESA IN CARICO DELLA PERSONA e di averne tenuto conto ai fini dell'elaborazione della proposta progettuale; di essere a conoscenza che l'Amministrazione centrale responsabile di intervento si riserva il diritto di procedere d'ufficio a verifiche, anche a campione, in ordine alla veridicità delle dichiarazioni rilasciate in sede di domanda di finanziamento e/o, comunque, nel corso della procedura, ai sensi e per gli effetti della normativa vigente.</p>	Accetto

PNRR – MISSIONE 6 SALUTE

M6.C1 – 1.1 Case della comunità e presa in carico della persona

Sez. II - DESCRIZIONE E CARATTERISTICHE DELL'INTERVENTO - DICHIARAZIONE DI COERENZA DELL'INTERVENTO CON GLI OBIETTIVI SPECIFICI DELLA MISSIONE DELL'INTERVENTO

Il Soggetto richiedente dichiara sotto la propria responsabilità: Che l'intervento prevede la realizzazione di una Casa della Comunità, luogo che consente di potenziare e riorganizzare i servizi offerti sul territorio migliorandone la qualità, diventando lo strumento attraverso cui coordinare tutti i servizi offerti, in particolare ai malati cronici, in coerenza con quanto definito dal Piano Nazionale di Ripresa e Resilienza per la componente M6.C1 – 1.1 Case della comunità e presa in carico della persona.	Accetto
Che l'intervento rientra nell'intervention field 025ter "Costruzione di nuovi edifici efficienti sotto il profilo energetico" (Allegato VI del Regolamento (Ue) 2021/241 del Parlamento Europeo e del Consiglio del 12.02.2021)	
Che l'intervento rientra nell'intervention field 025ter "Costruzione di nuovi edifici efficienti sotto il profilo energetico" (Allegato VI del Regolamento (Ue) 2021/241 del Parlamento Europeo e del Consiglio del 12.02.2021)	
Che l'intervento rientra nell'intervention field 026 "Rinnovo di infrastrutture pubbliche sul piano dell'efficienza energetica e misure relative all'efficienza energetica per tali infrastrutture, progetti dimostrativi e misure di sostegno" (Allegato VI del Regolamento (Ue) 2021/241 del Parlamento Europeo e del Consiglio del 12.02.2021).	Accetto

Sez. II - DESCRIZIONE E CARATTERISTICHE DELL'INTERVENTO - INQUADRAMENTO PROGRAMMATICO

L'intervento è coerente con i Documenti di Programmazione e/o gli strumenti di pianificazione territoriale e settoriale (ad es. urbanistica, paesaggistica, infrastrutture)?*	Sì
Specificare in quali documenti è stato inserito	PRG
Chiarire come e in quali tempi si intenda implementare l'inserimento nei documenti di programmazione [Riportare nel cronoprogramma l'attività relativa e indicare la data limite entro la quale deve essere completata]	
È necessario modificare e/o integrare i Documenti di Programmazione e/o strumenti di pianificazione territoriale?*	No
Indicare quali ed in quali tempi si intenda eseguire l'integrazione [Riportare nel cronoprogramma l'attività relativa e indicare la data limite entro la quale deve essere completata]	

Sez. II - DESCRIZIONE E CARATTERISTICHE DELL'INTERVENTO - ASPETTI GIURIDICO/AMMINISTRATIVI RELATIVI ALLA APPALTABILITÀ DELL'INTERVENTO

L'intervento ha ad oggetto beni già nella disponibilità del Soggetto Richiedente?*	Sì
Indicare come si intenda acquisire la disponibilità del bene [contestualmente indicare la data limite per l'acquisizione del bene nel cronoprogramma]	
L'intervento ha ad oggetto beni nella proprietà del Soggetto Richiedente?*	Sì
Indicare	
La destinazione d'uso dell'edificio/fabbricato/impianto/... è coerente con l'intervento che si intende realizzare?*	Sì
Specificare come si intenda rendere coerente la destinazione d'uso ed in quali tempi [indicare nel cronoprogramma]	
È necessario avvalersi dello strumento dell'esproprio sul sito oggetto dell'intervento?*	No
Descrivere nel dettaglio la sussistenza di un nesso diretto tra l'acquisto del terreno e gli obiettivi dell'operazione e le procedure amministrative e la tempistica di esproprio prevista [Riportare nel cronoprogramma l'attività relativa e indicare la data limite entro la quale deve essere completata]	
Esistono ricorsi giudiziari o pendenze sul sito / immobile oggetto dell'intervento?*	No
Indicare quali e motivare con quali strumenti si intenda superare tale aspetto critico	
Il sito / immobile sono integralmente accessibili per i sopralluoghi in fase di gara e/o per le fasi di esecuzione?*	Sì
Descrivere le motivazioni e la tempistica previste per la risoluzione della problematica: (es. sequestro autorità giudiziaria, curatori fallimentari, occupazione abusiva, ordinanze di sgombero pericolo di crollo, ecc...)	
Si rilevano potenziali/attuali interferenze con altri interventi e/o soggetti istituzionali per la successiva fase di cantiere?*	No
Descrivere se e quali interferenze si rilevano e in che modo tale aspetto non incida sull'attuazione dell'intervento	
L'intervento prevede di eseguire i lavori in fabbricati che durante gli stessi rimangono anche parzialmente in funzione?*	No
Descrivere le eventuali misure adottate per la gestione delle interferenze (sedi provvisorie, trasferimenti, ecc.) in che modo tale aspetto non incida sull'attuazione dell'intervento	
Si dispone di una perizia giurata di parte redatta da un valutatore qualificato secondo le	No

PNRR – MISSIONE 6 SALUTE

M6 C1 - Case della comunità e presa in carico della persona

disposizioni europee e nazionali vigenti che attestò il valore di mercato?*

SEZ. II - DESCRIZIONE E CARATTERISTICHE DELL'INTERVENTO - PROCEDURE IN MATERIA AMBIENTALE, ARCHEOLOGICA, ETC.

L'intervento richiede l'attivazione della procedura di VIA (Valutazione di Impatto Ambientale) o di PUA (Provvedimento Unico Ambientale)?*	No
Fornire maggiori informazioni sullo stato della procedura [riportare nel cronoprogramma le relative tempistiche]*	
L'intervento richiede l'attivazione della procedura di VINCA (Valutazione di Incidenza Ecologica) in relazione ai Siti Natura 2000?*	No
Fornire maggiori informazioni sullo stato della procedura [riportare nel cronoprogramma le relative tempistiche]*	
L'intervento richiede la verifica preventiva dell'interesse archeologico ai sensi dell'art.25 del D.Lgs. 50/2016?*	No
Fornire maggiori informazioni sullo stato della procedura [riportare nel cronoprogramma le relative tempistiche]*	

SEZ. II - DESCRIZIONE E CARATTERISTICHE DELL'INTERVENTO - ELEMENTI PROGETTUALI E STATO DI ATTUAZIONE ATTUALE/PREVISTO

Nessun livello di progettazione	si
Documento di indirizzo alla progettazione (in caso di disponibilità, allegare alla presente scheda il documento relativo)	
Approvato / validato*	
Estremi atto di approvazione*	
Documento di Fattibilità Alternative Progettuali (in caso di disponibilità, allegare alla presente scheda il documento relativo)	
Approvato/ validato*	
Estremi atto di approvazione*	
Progetto di fattibilità tecnico economica (o P. Preliminare) inclusa esecuzione prime indagini, rilievi, caratterizzazioni (in caso di disponibilità, allegare alla presente scheda il documento relativo)	
Approvato/ validato*	
Estremi atto di approvazione*	
Progetto definitivo (in caso di disponibilità, allegare alla presente scheda il documento relativo)	
Approvato/ validato*	
Estremi atto di approvazione*	
Progetto esecutivo (in caso di disponibilità, allegare alla presente scheda il documento relativo)	
Approvato/ validato*	
Estremi atto di approvazione*	
Documento allegato*	
Si rende necessario eseguire o aggiornare le indagini?*	No
Indicare quali indagini (a titolo non esaustivo: rilievo topografico, rilievo sottoservizi e/o recupero elaborati forniti da enti gestori, indagini geologiche, indagini per la caratterizzazione strutturale dei materiali, indagini per il rilievo della presenza di amianto, indagini ambientali terre e rocce da scavo, indagini archeologiche, indagini valutazione rischio bellico) e stima dell'importo [riportare nel cronoprogramma le relative tempistiche]*	
L'esito delle indagini da eseguire può compromettere il cronoprogramma di progetto?*	No
Riportare quali azioni si metteranno in atto per rispettare i Target di progetto [riportare nel cronoprogramma le relative tempistiche]*	
Sono stati acquisiti eventuali ulteriori pareri e le autorizzazioni necessari?*	Si
Indicare quali pareri*	AUTORIZZAZIONE URBANISTICA
Specificare quali autorizzazioni l'intervento richiede [riportare nel cronoprogramma le relative tempistiche]*	
Si richiederà la Conferenza dei Servizi decisoria? (in caso affermativo riportare nel cronoprogramma le relative tempistiche)*	No
L'area interessata dall'intervento è sottoposta a vincoli? (es. paesaggistici, urbanistici, ambientali)?*	No
Indicare il tipo di vincolo*	
In caso di presenza di vincoli, qualificare quali siano ostacoli per la realizzazione delle opere e come si preveda di superarli*	



PNRR – MISSIONE 6 SALUTE

M6C1 – 1.0 Case della comunità e presa in carico della persona

Gantt interattivo

Cronoprogramma

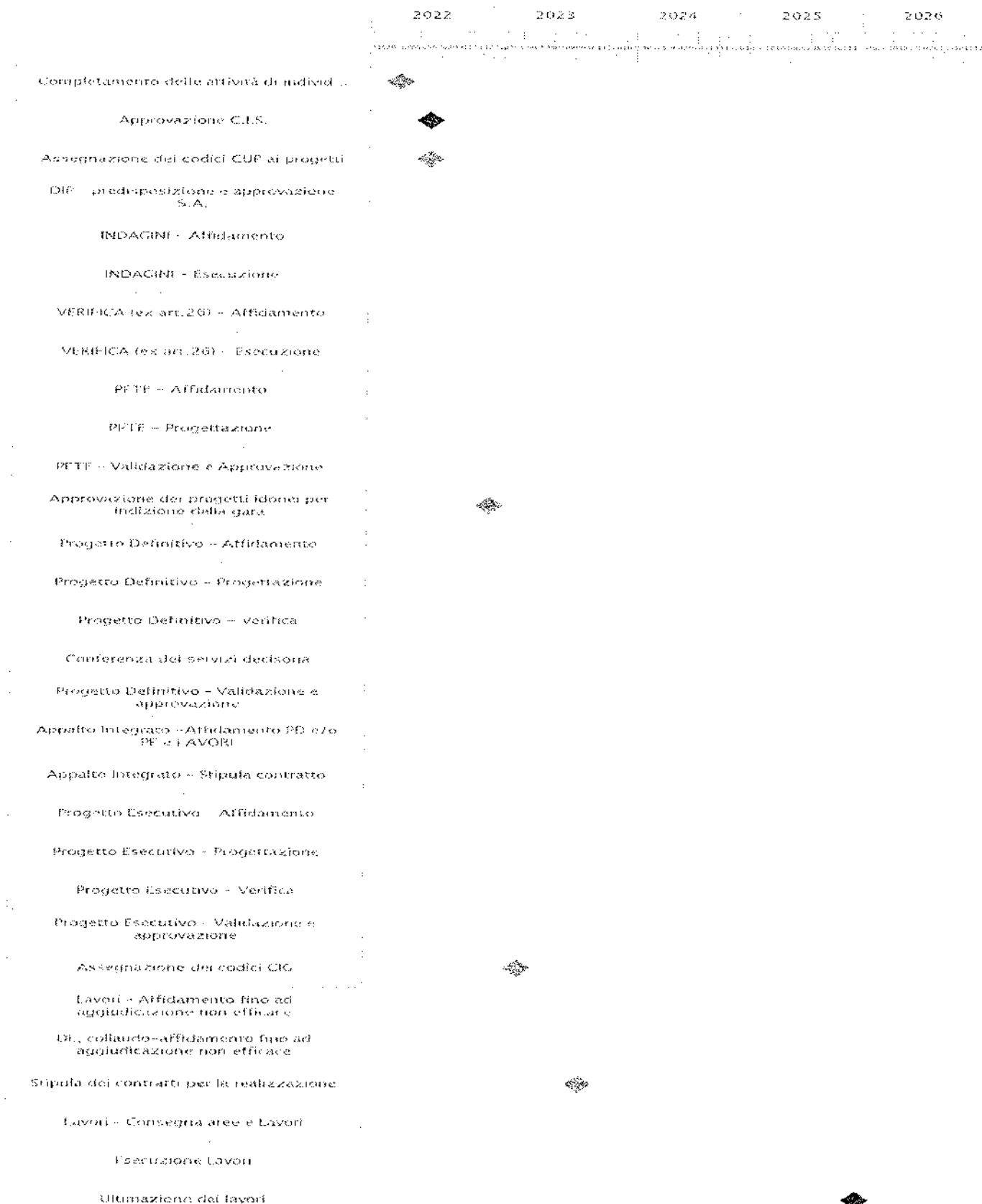

PNRR – MISSIONE 6 SALUTE

16.01 - 1.1 Case della comunità e presa in carico della persona

Sez. II - DESCRIZIONE E CARATTERISTICHE DELL'INTERVENTO - QUADRO ECONOMICO DEI LAVORI

A) LAVORI	680.652,04 €
A.1) Importo dei lavori	622.507,29 €
A.2) Oneri sicurezza non soggetti a ribasso	58.144,75 €
B) SOMME a DISPOSIZIONE	710.361,96 €
B.1) Imprevisti	59.471,96 €
B.2) Acquisto terreni - importo rendicontabile laddove necessario per l'attuazione dell'investimento nella misura massima del 10%	- €
B.3) Attrezzature, arredi, forniture	230.000,00 €
B.4) Indagini	20.000,00 €
B.5) Progettazione, D.L., collaudo, verifiche	150.486,99 €
B.5.a) Progettazione	59.928,42 €
B.5.b) Supporto al Rup	- €
B.5.c) Verifica del progetto (art. 26, d.lgs. 50/2016)	11.056,04 €
B.5.d) Collaudo (tecnico-amministrativo, statico, tecnico funzionale degli impianti)	13.201,76 €
B.5.e) Coordinatore della sicurezza in fase di esecuzione e Direzione Lavori	58.185,39 €
B.5.f) Contributo previdenziale (4%) su spese tecniche	8.115,38 €
B.6) Accantonamenti	49.552,43 €
B.6.a) Art.113, d.lgs. 50/2016 (incentivo funzioni tecniche interne esclusa la quota del 20% per beni strumentali)	- €
B.6.b) Polizze rischi professionali personale interno per progettazione (art. 24, c. 4, d.lgs. 50/2016)	- €
B.6.c) Spese per commissioni giudicatrici (IVA inclusa)	- €
B.6.d) Spese per pubblicità e notifiche (ANAC)	- €
B.7) Allacci	18.000,00 €
B.8) IVA	182.850,58 €
B.8.a) IVA su lavori e imprevisti	149.743,45 €
B.8.b) IVA su attrezzature, arredi, forniture	- €
B.8.c) IVA su indagini	- €
B.8.d) IVA su spese tecniche	33.107,13 €
TOTALE GENERALE PROGETTO A+B (Inclusa IVA)	1.391.014,00 €

Sez. III - DATI ECONOMICI, FINANZIARI - FONTI DI FINANZIAMENTO DEL PROGETTO

Il Soggetto richiedente con la presentazione della presente Scheda attesta la congruità degli importi allegando, almeno uno dei seguenti documenti:	Accetto
Un computo metrico estimativo, utilizzando voci e importi del prezzario regionale	no
Stime per analogia con precedenti lavorazioni similari	no
Preventivi di imprese fornitrici/esecutrici	no
Stima parametrica di spesa per voci omogenee	si
Allegare almeno un documento*	
Si riportano di seguito, a titolo esemplificativo, i valori parametrici di costo medi per NUOVA COSTRUZIONE/AMPLIAMENTO - onnicomprensivi di spese tecniche, spese generali, IVA, ad esclusione di attrezzature ed arredi i cui costi sono stimati in un importo pari al 15% del costo parametrico. Tali valori sono stati impiegati per la prevallutazione economica dei diversi interventi in sede di stesura del Piano Nazionale di Ripresa e Resilienza. (Deliberazione 9 marzo 2018, n. 4/2018/G della Corte dei Conti - Sezione Centrale di Controllo sulla Gestione delle Amministrazioni dello Stato su "L'attuazione del Programma Straordinario per la ristrutturazione edilizia e l'ammodernamento tecnologico del patrimonio sanitario"; Intesa 23 marzo 2005 della Conferenza Permanente per i rapporti tra lo Stato le Regioni e le Province Autonome di Trento e Bolzano - Rep. Atti n. 2271). La stima comprende i costi per la realizzazione del fabbricato, ma non include i costi per l'ammodernamento tecnologico (arredi e tecnologie), che sono stati stimati in un importo pari al 15% del costo di realizzazione dell'intervento.	1600 €/m2
Si riporta di seguito, a titolo esemplificativo, il valore parametrico di costo medio per RICOSTRUZIONE - onnicomprensivi di spese tecniche, spese generali, IVA, ad esclusione di attrezzature ed arredi i cui costi sono stimati in un importo pari al 15% del costo parametrico. Tali valori sono stati impiegati per la prevallutazione economica dei diversi interventi in sede di stesura del Piano Nazionale di Ripresa e Resilienza. (Deliberazione 9 marzo 2018, n. 4/2018/G della Corte dei Conti - Sezione Centrale di Controllo sulla Gestione delle Amministrazioni dello Stato su "L'attuazione del Programma Straordinario per la ristrutturazione edilizia e l'ammodernamento tecnologico del patrimonio sanitario"; Intesa 23 marzo 2005 della Conferenza Permanente per i rapporti tra lo Stato le Regioni e le Province Autonome di Trento e Bolzano - Rep. Atti n. 2271). La stima comprende i costi per la realizzazione del fabbricato, ma non include i costi per l'ammodernamento tecnologico (arredi e tecnologie), che sono stati stimati in un importo pari al 15% del costo di realizzazione dell'intervento.	1700 €/m2

PNRR – MISSIONE 6 SALUTE

16.01 – 1.1 Casa della comunità e presa in carico della persona

Si riporta di seguito, a titolo esemplificativo, il valore parametrico di costo medio per ABBATTIMENTO/DEMOLIZIONE onnicomprensivo impiegato per la prevallutazione economica dei diversi interventi in sede di stesura del Piano Nazionale di Ripresa e Resilienza	25 €/mc
Si riportano di seguito, a titolo esemplificativo, i valori parametrici di costo medi per RISTRUTTURAZIONE PESANTE – onnicomprensivi di spese tecniche, spese generali, IVA, ad esclusione di attrezzature ed arredi i cui costi sono stimati in un importo pari al 15% del costo parametrico. Tali valori sono stati impiegati per la prevallutazione economica dei diversi interventi in sede di stesura del Piano Nazionale di Ripresa e Resilienza. (Deliberazione 9 marzo 2018, n. 4/2018/G della Corte dei Conti – Sezione Centrale di Controllo sulla Gestione delle Amministrazioni dello Stato su "L'attuazione del Programma Straordinario per la ristrutturazione edilizia e l'ammodernamento tecnologico del patrimonio sanitario"; Intesa 23 marzo 2005 della Conferenza Permanente per i rapporti tra lo Stato le Regioni e le Province Autonome di Trento e Bolzano - Rep. Atti n. 2271). La stima comprende i costi per la realizzazione del fabbricato, ma non include i costi per l'ammodernamento tecnologico (arredi e tecnologie), che sono stati stimati in un importo pari al 15% del costo di realizzazione dell'intervento.	1300 €/m2
Si riportano di seguito, a titolo esemplificativo, i valori parametrici di costo medi per RISTRUTTURAZIONE MEDIA – onnicomprensivi di spese tecniche, spese generali, IVA, ad esclusione di attrezzature ed arredi i cui costi sono stimati in un importo pari al 15% del costo parametrico. Tali valori sono stati impiegati per la prevallutazione economica dei diversi interventi in sede di stesura del Piano Nazionale di Ripresa e Resilienza. (Deliberazione 9 marzo 2018, n. 4/2018/G della Corte dei Conti – Sezione Centrale di Controllo sulla Gestione delle Amministrazioni dello Stato su "L'attuazione del Programma Straordinario per la ristrutturazione edilizia e l'ammodernamento tecnologico del patrimonio sanitario"; Intesa 23 marzo 2005 della Conferenza Permanente per i rapporti tra lo Stato le Regioni e le Province Autonome di Trento e Bolzano - Rep. Atti n. 2271). La stima comprende i costi per la realizzazione del fabbricato, ma non include i costi per l'ammodernamento tecnologico (arredi e tecnologie), che sono stati stimati in un importo pari al 15% del costo di realizzazione dell'intervento.	1000 €/m2
Si riportano di seguito, a titolo esemplificativo, i valori parametrici di costo medi per RISTRUTTURAZIONE LEGGERA – onnicomprensivi di spese tecniche, spese generali, IVA, ad esclusione di attrezzature ed arredi i cui costi sono stimati in un importo pari al 15% del costo parametrico. Tali valori sono stati impiegati per la prevallutazione economica dei diversi interventi in sede di stesura del Piano Nazionale di Ripresa e Resilienza. (Deliberazione 9 marzo 2018, n. 4/2018/G della Corte dei Conti – Sezione Centrale di Controllo sulla Gestione delle Amministrazioni dello Stato su "L'attuazione del Programma Straordinario per la ristrutturazione edilizia e l'ammodernamento tecnologico del patrimonio sanitario"; Intesa 23 marzo 2005 della Conferenza Permanente per i rapporti tra lo Stato le Regioni e le Province Autonome di Trento e Bolzano - Rep. Atti n. 2271). La stima comprende i costi per la realizzazione del fabbricato, ma non include i costi per l'ammodernamento tecnologico (arredi e tecnologie), che sono stati stimati in un importo pari al 15% del costo di realizzazione dell'intervento.	600 €/m2
IMPORTO COMPLESSIVO INVESTIMENTO - (Nota: l'importo sarà automaticamente visualizzato in base a quanto imputato nel QUADRO ECONOMICO DEI LAVORI)	1.391.014,00 €
FINANZIAMENTO PNRR	1.391.014,00 €
Ulteriori fonti di finanziamento?	No
Il Soggetto richiedente dichiara sotto la propria responsabilità che, ai sensi dell'art. 9 del Regolamento (EU) 241/2021, in conformità con quanto indicato dalla circolare del MEF n.33 del 31.12.2021, recante chiarimenti in merito a "Addizionalità, finanziamento complementare e obbligo di assenza del c.d. doppio finanziamento", il sostegno fornito nell'ambito del dispositivo per la ripresa e la resilienza (RRF) in aggiunta al sostegno fornito nell'ambito di altri programmi e strumenti dell'Unione non copre lo stesso costo.	
Indicare le fonti e i rispettivi importi delle eventuali fonti di finanziamento ulteriori rispetto al budget assegnato a valore sul PNRR/FC (Indicare la fonte e l'importo in euro separati da #):	



PNRR – MISSIONE 6 SALUTE

M6.C1 – 1.1 Case della comunità e presa in carico della persona

Sez. III - DATI ECONOMICI FINANZIARI - CRONOGRAMMA FINANZIARIO	
L'intervento è in corso?	No
Spesa prevista nell'anno 2020	
Spesa prevista nell'anno 2021	
Spesa prevista nell'anno 2022	
Spesa prevista nell'anno 2023	27.820,00 €
Spesa prevista nell'anno 2024	27.820,00 €
Spesa prevista nell'anno 2025	1.335.373,44 €
Spesa prevista nell'anno 2026	

Sez. IV - DATI E CARATTERISTICHE DELL'IMMOBILE - DATI DIMENSIONALI E PATRIMONIALI	
Superficie lorda a disposizione (mq) (riferita all'area di intervento e comprensiva di opere edili interne: tramezzi, scale, ascensori, cavedi, pareti perimetrali esterne, locali ad uso tecnico e centrali impiantistiche)	2040
Anno ultima ristrutturazione leggera	
Anno ultima ristrutturazione pesante	
Numero di piani a disposizione	
Accesso all'area di intervento	Autonomo
Note	
Utilizzo Immobile	Totale
Indicazione dei piani a disposizione (riferiti all'area d'intervento, specificare fuori terra ed entro terra, compresi di eventuali piani tecnici)	3 FUORI TERRA
Valore patrimoniale (in €)	

PNRR – MISSIONE 6 SALUTE

M6.C1 - 1.1 Case della comunità e presa in carico della persona

SCHEDA IMMOBILE 2

M6.C1 - 1.1 Case della comunità e presa in carico della persona

Sez. I - IDENTIFICAZIONE DELL'INTERVENTO	
Titolo intervento*	CASA DELLA COMUNITA' DI ARAGONA
CUP / codice progetto*	C62C21002030006
Data apertura CUP*	03/03/2022
Importo complessivo intervento - (Nota: l'importo sarà automaticamente visualizzato in base a quanto imputato nel QUADRO ECONOMICO DEI LAVORI)*	1.707.680,42 €
Immobile oggetto di intervento (indicare ASL e indirizzo del presidio)*	ASP 1 AGRIGENTO - VIA TRAPANI, 1 92021 ARAGONA
Descrizione sintetica del Progetto*	RISTRUTTURAZIONE E AMMODERNAMENTO
Modalità attuative*	Appalto per l'affidamento della verifica ex art. 26 D.Lgs 50/16
Dichiaro che l'immobile oggetto dell'intervento è di proprietà dell'amministrazione o di altro ente pubblico	Accetto
Altro/Eventuali note	

Sez. IV - DATI E CARATTERISTICHE DELL'IMMOBILE (DATI GENERALI)	
Proprietà dell'edificio*	Proprietà dell'ente sanitario
Denominazione	CASA DELLA COMUNITA' DI ARAGONA
Via	VIA TRAPANI
Civico	1
Cap	92021
Provincia	AGRIGENTO
Comune	ARAGONA
Destinazione urbanistica	Zona urbana consolidata
Nota destinazione urbanistica	
Destinazione d'uso della struttura	Servizi territoriali
Nota destinazione d'uso della struttura	
Titolo di disponibilità giuridica immobile: (qualora non disponibile, indicare il timing necessario a perfezionarlo)	DISPONIBILE
Zona Climatica	Zona climatica - C
Zona sismica	Zona sismica - 2
Edificio a disposizione	Edificio intero autonomo
Nota edificio a disposizione	
Anno di costruzione	1980
Superficie lorda totale dell'intero immobile: (comprensiva di opere edili interne: tramezzi, scale, ascensori, cavei, pareti perimetrali esterne, locali ad uso tecnico e centrali impiantistiche)	620
N° di piani totali dell'immobile: (numero di piani fuori terra, compresi eventuali piani tecnici)	3
Accessibilità alla rete del trasporto pubblico	Si
Disponibilità di parcheggi	Esterni
Tipologia prevalente dell'immobile (indicare la tipologia che maggiormente caratterizza l'immobile nel suo complesso. E' possibile selezionare più opzioni)	Padiglioni, Mono/Poli blocco
Nota proprietà dell'edificio	
Attuale stato dell'edificio	Edificio in uso
Presenza di Vincoli Beni Culturali	No
Indicare se esiste una dichiarazione di interesse culturale da parte della competente Soprintendenza	



PNRR – MISSIONE 6 SALUTE

M6.C1 – 1.1 Case della comunità e presa in carico della persona

Sez. II - DESCRIZIONE E CARATTERISTICHE DELL'INTERVENTO - TIPOLOGIA DI INTERVENTO	
Nuova costruzione/ampliamento*	No
Sup. int. (mq)	
Abbattimento e ricostruzione*	No
Sup. int. (mq)	
Ristrutturazione*	Si
Ristrutturazione pesante*	Si
Ristrutturazione media*	
Ristrutturazione leggera*	
Sup. int. (mq)	620

Sez. II - DESCRIZIONE E CARATTERISTICHE DELL'INTERVENTO - DICHIARAZIONE DI COERENZA DELL'INTERVENTO CON GLI OBIETTIVI GENERALI DEL PNRR	
<p>Il Soggetto richiedente dichiara sotto la propria responsabilità: di garantire che, ai sensi dell'art. 9 del Regolamento (UE) 241/2021, in conformità con quanto indicato dalla circolare del MEF n.33 del 31.12.2021, recante chiarimenti in merito a "Addizionalità, finanziamento complementare e obbligo di assenza del c.d. doppio finanziamento", in caso di progetti di investimento sostenuti da altri programmi e strumenti dell'Unione, il sostegno fornito nell'ambito del dispositivo per la ripresa e la resilienza (RRF) non copre lo stesso costo; che la realizzazione delle attività progettuali prevede di non arrecare un danno significativo agli obiettivi ambientali, ai sensi dell'articolo 17 del Regolamento (UE) 2020/852; che la realizzazione delle attività progettuali è coerente con i principi e gli obblighi specifici del PNRR relativamente al principio del "Do No Significant Harm" (DNSH) e, ove applicabili, ai principi del Tagging clima e digitale, della parità di genere (Gender Equality), della protezione e valorizzazione dei giovani e del superamento dei divari territoriali; che l'attuazione del progetto prevede il rispetto delle norme comunitarie e nazionali applicabili, ivi incluse quelle in materia di trasparenza, uguaglianza di genere e pari opportunità e tutela del diversamente abili; che l'attuazione del progetto prevede il rispetto della normativa europea e nazionale applicabile, con particolare riferimento ai principi di parità di trattamento, non discriminazione, trasparenza, proporzionalità e pubblicità; che adotterà misure adeguate volte a rispettare il principio di sana gestione finanziaria secondo quanto disciplinato nel Regolamento finanziario (UE, Euratom) 2018/1046 e nell'art. 22 del Regolamento (UE) 2021/241, in particolare in materia di prevenzione dei conflitti di interessi, delle frodi, della corruzione e di recupero e restituzione dei fondi che sono stati indebitamente assegnati; di disporre delle competenze, risorse e qualifiche professionali, sia tecniche che amministrative, necessarie per portare a termine il progetto e assicurare il raggiungimento di eventuali milestone e target associati; di aver considerato e valutato tutte le condizioni che possono incidere sull'ottenimento e utilizzo del finanziamento a valere sulle risorse dell'investimento M6.C1 – 1.1 CASE DELLA COMUNITÀ E PRESA IN CARICO DELLA PERSONA e di averne tenuto conto ai fini dell'elaborazione della proposta progettuale; di essere a conoscenza che l'Amministrazione centrale responsabile di intervento si riserva il diritto di procedere d'ufficio a verifiche, anche a campione, in ordine alla veridicità delle dichiarazioni rilasciate in sede di domanda di finanziamento e/o, comunque, nel corso della procedura, ai sensi e per gli effetti della normativa vigente.</p>	Accetto

PNRR – MISSIONE 6 SALUTE

M6.C1 – 1.1 Case della comunità e presa in carico della persona

Sez. II - DESCRIZIONE E CARATTERISTICHE DELL'INTERVENTO - DICHIARAZIONE DI COERENZA DELL'INTERVENTO CON GLI OBIETTIVI SPECIFICI DELLA MISSIONE DELL'INTERVENTO

Il Soggetto richiedente dichiara sotto la propria responsabilità: Che l'intervento prevede la realizzazione di una Casa della Comunità, luogo che consente di potenziare e riorganizzare i servizi offerti sul territorio migliorandone la qualità, diventando lo strumento attraverso cui coordinare tutti i servizi offerti, in particolare ai malati cronici, in coerenza con quanto definito dal Piano Nazionale di Ripresa e Resilienza per la componente M6.C1 – 1.1 Case della comunità e presa in carico della persona.	Accetto
Che l'intervento rientra nell'intervention field 025ter "Costruzione di nuovi edifici efficienti sotto il profilo energetico" (Allegato VI del Regolamento (Ue) 2021/241 del Parlamento Europeo e del Consiglio del 12.02.2021)	
Che l'intervento rientra nell'intervention field 025ter "Costruzione di nuovi edifici efficienti sotto il profilo energetico" (Allegato VI del Regolamento (Ue) 2021/241 del Parlamento Europeo e del Consiglio del 12.02.2021)	
Che l'intervento rientra nell'intervention field 026 "Rinnovo di infrastrutture pubbliche sul piano dell'efficienza energetica e misure relative all'efficienza energetica per tali infrastrutture, progetti dimostrativi e misure di sostegno" (Allegato VI del Regolamento (Ue) 2021/241 del Parlamento Europeo e del Consiglio del 12.02.2021).	Accetto

Sez. II - DESCRIZIONE E CARATTERISTICHE DELL'INTERVENTO - INQUADRAMENTO PROGRAMMATICO

L'intervento è coerente con i Documenti di Programmazione e/o gli strumenti di pianificazione territoriale e settoriale (ad es. urbanistica, paesaggistica, infrastrutture)?*	Si
Specificare in quali documenti è stato inserito	PRG
Chiarire come e in quali tempi si intenda implementare l'inserimento nei documenti di programmazione [Riportare nel cronoprogramma l'attività relativa e indicare la data limite entro la quale deve essere completata]	
È necessario modificare e/o integrare i Documenti di Programmazione e/o strumenti di pianificazione territoriale?*	No
Indicare quali ed in quali tempi si intenda eseguire l'integrazione [Riportare nel cronoprogramma l'attività relativa e indicare la data limite entro la quale deve essere completata]	

Sez. II - DESCRIZIONE E CARATTERISTICHE DELL'INTERVENTO - ASPETTI GIURIDICO/AMMINISTRATIVI RELATIVI ALLA APPLICABILITÀ DELL'INTERVENTO

L'intervento ha ad oggetto beni già nella disponibilità del Soggetto Richiedente?*	Si
Indicare come si intenda acquisire la disponibilità del bene [contestualmente indicare la data limite per l'acquisizione del bene nel cronoprogramma]	
L'intervento ha ad oggetto beni nella proprietà del Soggetto Richiedente?*	Si
Indicare	
La destinazione d'uso dell'edificio/fabbricato/impianto/... è coerente con l'intervento che si intende realizzare?*	Si
Specificare come si intenda rendere coerente la destinazione d'uso ed in quali tempi [indicare nel cronoprogramma]	
È necessario avvalersi dello strumento dell'esproprio sul sito oggetto dell'intervento?*	No
Descrivere nel dettaglio la sussistenza di un nesso diretto tra l'acquisto del terreno e gli obiettivi dell'operazione e le procedure amministrative e la tempistica di esproprio prevista [Riportare nel cronoprogramma l'attività relativa e indicare la data limite entro la quale deve essere completata]	
Esistono ricorsi giudiziali o pendenze sul sito / immobile oggetto dell'intervento?*	No
Indicare quali e motivare con quali strumenti si intenda superare tale aspetto critico	
Il sito / immobile sono integralmente accessibili per i sopralluoghi in fase di gara e/o per le fasi di esecuzione?*	Si
Descrivere le motivazioni e la tempistica previste per la risoluzione della problematica: (es. sequestro autorità giudiziaria, curatori fallimentari, occupazione abusiva, ordinanze di sgombero pericolo di crollo, ecc...)	
Si rilevano potenziali/attuali interferenze con altri interventi e/o soggetti istituzionali per la successiva fase di cantiere?*	No
Descrivere se e quali interferenze si rilevano e in che modo tale aspetto non incida sull'attuazione dell'intervento	
L'intervento prevede di eseguire i lavori in fabbricati che durante gli stessi rimangono anche parzialmente in funzione?*	No
Descrivere le eventuali misure adottate per la gestione delle interferenze (sedi provvisorie, trasferimenti, ecc.) in che modo tale aspetto non incida sull'attuazione dell'intervento	
Si dispone di una perizia giurata di parte redatta da un valutatore qualificato secondo le	No



PNRR – MISSIONE 6 SALUTE

MO-C1 - 1.1 Case della comunità e presa in carico della persona

disposizioni europee e nazionali vigenti che attestino il valore di mercato?*

Sez. II - DESCRIZIONE E CARATTERISTICHE DELL'INTERVENTO - PROCEDURE IN MATERIA AMBIENTALE, ARCHEOLOGICA, ETC.	
L'intervento richiede l'attivazione della procedura di VIA (Valutazione di Impatto Ambientale) o di PUA (Provvedimento Unico Ambientale)?*	No
Fornire maggiori informazioni sullo stato della procedura [riportare nel cronoprogramma le tempistiche]*	
L'intervento richiede l'attivazione della procedura di VINCA (Valutazione di Incidenza Ecologica) in relazione ai Siti Natura 2000?*	No
Fornire maggiori informazioni sullo stato della procedura [riportare nel cronoprogramma le relative tempistiche]*	
L'intervento richiede la verifica preventiva dell'interesse archeologico ai sensi dell'art.25 del D.Lgs. 50/2016?*	No
Fornire maggiori informazioni sullo stato della procedura [riportare nel cronoprogramma le relative tempistiche]*	

Sez. II - DESCRIZIONE E CARATTERISTICHE DELL'INTERVENTO - ELEMENTI PROGETTUALI E STATO DI ATTUAZIONE ATTUALE/PREVISTO	
Nessun livello di progettazione	si
Documento di indirizzo alla progettazione (In caso di disponibilità, allegare alla presente scheda il documento relativo)	
Approvato / validato*	
Estremi atto di approvazione*	
Documento di Fattibilità Alternative Progettuali (In caso di disponibilità, allegare alla presente scheda il documento relativo)	
Approvato/ validato*	
Estremi atto di approvazione*	
Progetto di fattibilità tecnico economica (o P. Preliminare) inclusa esecuzione prime indagini, rilievi, caratterizzazioni (In caso di disponibilità, allegare alla presente scheda il documento relativo)	
Approvato/ validato*	
Estremi atto di approvazione*	
Progetto definitivo (In caso di disponibilità, allegare alla presente scheda il documento relativo)	
Approvato/ validato*	
Estremi atto di approvazione*	
Progetto esecutivo (In caso di disponibilità, allegare alla presente scheda il documento relativo)	
Approvato/ validato*	
Estremi atto di approvazione*	
Documento allegato*	
Si rende necessario eseguire o aggiornare le indagini?*	No
Indicare quali indagini (a titolo non esaustivo: rilievo topografico, rilievo sottoservizi e/o recupero elaborati forniti da enti gestori, indagini geologiche, indagini per la caratterizzazione strutturale dei materiali, indagini per il rilievo della presenza di amianto, indagini ambientali terre e rocce da scavo, indagini archeologiche, indagini valutazione rischio bellico) e stima dell'importo [riportare nel cronoprogramma le relative tempistiche]*	
L'esito delle indagini da eseguire può compromettere il cronoprogramma di progetto?*	No
Riportare quali azioni si metteranno in atto per rispettare i Target di progetto [riportare nel cronoprogramma le relative tempistiche]*	
Sono stati acquisiti eventuali e ulteriori pareri e le autorizzazioni necessari?*	Si
Indicare quali pareri*	AUTORIZZAZIONE URBANISTICA
Specificare quali autorizzazioni l'intervento richieda [riportare nel cronoprogramma le relative tempistiche]*	
Si richiederà la Conferenza dei Servizi decisoria? (In caso affermativo riportare nel cronoprogramma le relative tempistiche)*	No
L'area interessata dall'intervento è sottoposta a vincoli? (es. paesaggistici, urbanistici, ambientali)?*	No
Indicare il tipo di vincolo*	
In caso di presenza di vincoli, qualificare quali siano ostacoli per la realizzazione delle opere e come si preveda di superarli*	



PNRR – MISSIONE 6 SALUTE

M6.C1 – 1.1 - Case della comunità e presa in carico della persona

Gantt interattivo

Cronoprogramma



PNRR – MISSIONE 6 SALUTE

M6.C1 – 1.1 Case della comunità e presa in carico della persona

Sez. II - DESCRIZIONE E CARATTERISTICHE DELL'INTERVENTO - QUADRO ECONOMICO DEI LAVORI

A) LAVORI	1.106.752,66 €
A.1) Importo dei lavori	1.064.328,06 €
A.2) Oneri sicurezza non soggetti a ribasso	42.424,60 €
B) SOMME a DISPOSIZIONE	600.927,74 €
B.1) Imprevisti	20.072,92 €
B.2) Acquisto terreni - importo rendicontabile laddove necessario per l'attuazione dell'investimento nella misura massima del 10%	- €
B.3) Attrezzature, arredi, forniture	- €
B.4) Indagini	15.000,00 €
B.5) Progettazione, D.L., collaudo, verifiche	235.749,21 €
B.5.a) Progettazione	61750,58 €
B.5.b) Supporto al Rup	- €
B.5.c) Verifica del progetto (art. 26, d.lgs. 50/2016)	- €
B.5.d) Collaudo (tecnico-amministrativo, statico, tecnico funzionale degli impianti)	45.000,00 €
B.5.e) Coordinatore della sicurezza in fase di esecuzione e Direzione Lavori	119.831,63 €
B.5.f) Contributo previdenziale (4%) su spese tecniche	9.067,28 €
B.6) Accantonamenti	23.282,87 €
B.6.a) Art.113, d.lgs. 50/2016 (incentivo funzioni tecniche interne esclusa la quota del 20% per beni strumentali)	23.252,87 €
B.6.b) Polizze rischi professionali personale interno per progettazione (art. 24, c. 4, d.lgs. 50/2016)	- €
B.6.c) Spese per commissioni giudicatrici (IVA inclusa)	- €
B.6.d) Spese per pubblicità e notifiche (ANAC)	30,00 €
B.7) Allacci	11.472,33 €
B.8) IVA	295.350,41 €
B.8.a) IVA su lavori e imprevisti	243.485,58 €
B.8.b) IVA su attrezzature, arredi, forniture	- €
B.8.c) IVA su indagini	- €
B.8.d) IVA su spese tecniche	51.864,83 €
TOTALE GENERALE PROGETTO A+B (Inclusa IVA)	1.707.680,42 €

Sez. III - DATI ECONOMICI FINANZIARI - FONTI DI FINANZIAMENTO DEL PROGETTO

Il Soggetto richiedente con la presentazione della presente Scheda attesta la congruità degli importi allegando, almeno uno dei seguenti documenti:	Accetto
Un computo metrico estimativo, utilizzando voci e importi del prezzario regionale	no
Stime per analogia con precedenti lavorazioni similari	no
Preventivi di imprese fornitrici/esecutrici	no
Stima parametrica di spesa per voci omogenee	si
Allegare almeno un documento*	
Si riportano di seguito, a titolo esemplificativo, i valori parametrici di costo medi per NUOVA COSTRUZIONE/AMPLIAMENTO – onnicomprensivi di spese tecniche, spese generali, IVA, ad esclusione di attrezzature ed arredi i cui costi sono stimati in un importo pari al 15% del costo parametrico. Tali valori sono stati impiegati per la prevelutazione economica dei diversi interventi in sede di stesura del Piano Nazionale di Ripresa e Resilienza. (Deliberazione 9 marzo 2018, n. 4/2018/G della Corte dei Conti – Sezione Centrale di Controllo sulla Gestione delle Amministrazioni dello Stato su "L'attuazione del Programma Straordinario per la ristrutturazione edilizia e l'ammodernamento tecnologico del patrimonio sanitario"; Intesa 23 marzo 2005 della Conferenza Permanente per i rapporti tra lo Stato le Regioni e le Province Autonome di Trento e Bolzano - Rep. Atti n. 2271). La stima comprende i costi per la realizzazione del fabbricato, ma non include i costi per l'ammodernamento tecnologico (arredi e tecnologie), che sono stati stimati in un importo pari al 15% del costo di realizzazione dell'intervento.	1600 €/m2
Si riporta di seguito, a titolo esemplificativo, il valore parametrico di costo medio per RICOSTRUZIONE – onnicomprensivi di spese tecniche, spese generali, IVA, ad esclusione di attrezzature ed arredi i cui costi sono stimati in un importo pari al 15% del costo parametrico. Tali valori sono stati impiegati per la prevelutazione economica dei diversi interventi in sede di stesura del Piano Nazionale di Ripresa e Resilienza. (Deliberazione 9 marzo 2018, n. 4/2018/G della Corte dei Conti – Sezione Centrale di Controllo sulla Gestione delle Amministrazioni dello Stato su "L'attuazione del Programma Straordinario per la ristrutturazione edilizia e l'ammodernamento tecnologico del patrimonio sanitario"; Intesa 23 marzo 2005 della Conferenza Permanente per i rapporti tra lo Stato le Regioni e le Province Autonome di Trento e Bolzano - Rep. Atti n. 2271). La stima comprende i costi per la realizzazione del fabbricato, ma non include i costi per l'ammodernamento tecnologico (arredi e tecnologie), che sono stati stimati in un importo pari al 15% del costo di realizzazione dell'intervento.	1700 €/m2

PNRR – MISSIONE 6 SALUTE

MG 6.1 – 1.1 Case della comunità e presa in carico della persona

Si riporta di seguito, a titolo esemplificativo, il valore parametrico di costo medio per ABBATTIMENTO/DEMOLIZIONE onnicomprensivo impiegato per la prevallutazione economica dei diversi interventi in sede di stesura del Piano Nazionale di Ripresa e Resilienza	25 €/mc
Si riportano di seguito, a titolo esemplificativo, i valori parametrici di costo medi per RISTRUTTURAZIONE PESANTE – onnicomprensivi di spese tecniche, spese generali, IVA, ad esclusione di attrezzature ed arredi i cui costi sono stimati in un importo pari al 15% del costo parametrico. Tali valori sono stati impiegati per la prevallutazione economica dei diversi interventi in sede di stesura del Piano Nazionale di Ripresa e Resilienza. (Deliberazione 9 marzo 2018, n. 4/2018/G della Corte dei Conti – Sezione Centrale di Controllo sulla Gestione delle Amministrazioni dello Stato su "L'attuazione del Programma Straordinario per la ristrutturazione edilizia e l'ammodernamento tecnologico del patrimonio sanitario"; Intesa 23 marzo 2005 della Conferenza Permanente per i rapporti tra lo Stato le Regioni e le Province Autonome di Trento e Bolzano - Rep. Atti n. 2271). La stima comprende i costi per la realizzazione del fabbricato, ma non include i costi per l'ammodernamento tecnologico (arredi e tecnologie), che sono stati stimati in un importo pari al 15% del costo di realizzazione dell'intervento.	1300 €/m2
Si riportano di seguito, a titolo esemplificativo, i valori parametrici di costo medi per RISTRUTTURAZIONE MEDIA – onnicomprensivi di spese tecniche, spese generali, IVA, ad esclusione di attrezzature ed arredi i cui costi sono stimati in un importo pari al 15% del costo parametrico. Tali valori sono stati impiegati per la prevallutazione economica dei diversi interventi in sede di stesura del Piano Nazionale di Ripresa e Resilienza. (Deliberazione 9 marzo 2018, n. 4/2018/G della Corte dei Conti – Sezione Centrale di Controllo sulla Gestione delle Amministrazioni dello Stato su "L'attuazione del Programma Straordinario per la ristrutturazione edilizia e l'ammodernamento tecnologico del patrimonio sanitario"; Intesa 23 marzo 2005 della Conferenza Permanente per i rapporti tra lo Stato le Regioni e le Province Autonome di Trento e Bolzano - Rep. Atti n. 2271). La stima comprende i costi per la realizzazione del fabbricato, ma non include i costi per l'ammodernamento tecnologico (arredi e tecnologie), che sono stati stimati in un importo pari al 15% del costo di realizzazione dell'intervento.	1000 €/m2
Si riportano di seguito, a titolo esemplificativo, i valori parametrici di costo medi per RISTRUTTURAZIONE LEGGERA – onnicomprensivi di spese tecniche, spese generali, IVA, ad esclusione di attrezzature ed arredi i cui costi sono stimati in un importo pari al 15% del costo parametrico. Tali valori sono stati impiegati per la prevallutazione economica dei diversi interventi in sede di stesura del Piano Nazionale di Ripresa e Resilienza. (Deliberazione 9 marzo 2018, n. 4/2018/G della Corte dei Conti – Sezione Centrale di Controllo sulla Gestione delle Amministrazioni dello Stato su "L'attuazione del Programma Straordinario per la ristrutturazione edilizia e l'ammodernamento tecnologico del patrimonio sanitario"; Intesa 23 marzo 2005 della Conferenza Permanente per i rapporti tra lo Stato le Regioni e le Province Autonome di Trento e Bolzano - Rep. Atti n. 2271). La stima comprende i costi per la realizzazione del fabbricato, ma non include i costi per l'ammodernamento tecnologico (arredi e tecnologie), che sono stati stimati in un importo pari al 15% del costo di realizzazione dell'intervento.	600 €/m2
IMPORTO COMPLESSIVO INVESTIMENTO - (Nota: l'importo sarà automaticamente visualizzato in base a quanto imputato nel QUADRO ECONOMICO DEI LAVORI)	1.707.680,43 €
FINANZIAMENTO PNRR	1.391.014,00 €
Ulteriori fonti di finanziamento?	No
Il Soggetto richiedente dichiara sotto la propria responsabilità che, ai sensi dell'art. 9 del Regolamento (EU) 241/2021, in conformità con quanto indicato dalla circolare del MEF n.33 del 31.12.2021, recante chiarimenti in merito a "Addizionalità, finanziamento complementare e obbligo di assenza del c.d. doppio finanziamento", il sostegno fornito nell'ambito del dispositivo per la ripresa e la resilienza (RRF) in aggiunta al sostegno fornito nell'ambito di altri programmi e strumenti dell'Unione non copre lo stesso costo.	
Indicare le fonti e i rispettivi importi delle eventuali fonti di finanziamento ulteriori rispetto al budget assegnato a valere sul PNRR/FC (indicare la fonte e l'importo in euro separati da #):	



PNRR – MISSIONE 6 SALUTE

M6.C1 – 1.1 Case della comunità e presa in carico della persona

Sez. III - DATI ECONOMICI FINANZIARI - CRONOPROGRAMMA FINANZIARIO

L'intervento è in corso?	No
Spesa prevista nell'anno 2020	
Spesa prevista nell'anno 2021	
Spesa prevista nell'anno 2022	
Spesa prevista nell'anno 2023	17.076,80 €
Spesa prevista nell'anno 2024	17.076,80 €
Spesa prevista nell'anno 2025	1.673.526,81 €
Spesa prevista nell'anno 2026	

Sez. IV - DATI CARATTERISTICHE DELL'IMMOBILE - DATI DIMENSIONALI E PATRIMONIALI

Superficie lorda a disposizione (mq) (riferita all'area di intervento e comprensiva di opere edili interne: tramezzi, scale, ascensori, cavedi, pareti perimetrali esterne, locali ad uso tecnico e centrali impiantistiche)	620
Anno ultima ristrutturazione leggera	
Anno ultima ristrutturazione pesante	
Numero di piani a disposizione	
Accesso all'area di intervento	Autonomo
Note	
Utilizzo immobile	Totale
Indicazione dei piani a disposizione (riferiti all'area d'intervento, specificare fuori terra ed entro terra, compresi di eventuali piani tecnici)	2 FUORI TERRA
Valore patrimoniale (in €)	



PNRR – MISSIONE 6 SALUTE

M6.C1 - 1.1 Case della comunità e presa in carico della persona

SCHEDA IMMOBILE 3

M6.C1 - 1.1 Case della comunità e presa in carico della persona

Sez. I - IDENTIFICAZIONE DELL'INTERVENTO	
Titolo intervento*	CASA DELLA COMUNITA' DI RAVANUSA
CUP / codice progetto*	C72C21001400006
Data apertura CUP*	03/03/2022
Importo complessivo intervento - (Nota: l'importo sarà automaticamente visualizzato in base a quanto imputato nel QUADRO ECONOMICO DEI LAVORI)*	2.131.064,43 €
Immobile oggetto di intervento (indicare ASL e indirizzo del presidio)*	ASP 1 AGRIGENTO - VIA LAURICELLA 10 92029 RAVANUSA
Descrizione sintetica del Progetto*	RISTRUTTURAZIONE E AMMODERNAMENTO
Modalità attuative*	Appalto per l'affidamento della verifica ex art. 26 D.Lgs 50/16
Dichiaro che l'immobile oggetto dell'intervento è di proprietà dell'amministrazione o di altro ente pubblico	Accetto
Altro/Eventuali note	

Sez. IV - DATI E CARATTERISTICHE DELL'IMMOBILE - DATI GENERALI	
Proprietà dell'edificio*	Proprietà dell'ente sanitario
Denominazione	CASA DELLA COMUNITA' DI RAVANUSA
Via	LAURICELLA
Civico	10
Cap	92029
Provincia	AGRIGENTO
Comune	RAVANUSA
Destinazione urbanistica	Zona urbana consolidata
Nota destinazione urbanistica	
Destinazione d'uso della struttura	Servizi territoriali
Nota destinazione d'uso della struttura	
Titolo di disponibilità giuridica immobile: (qualora non disponibile, indicare il timing necessario a perfezionarlo)	DISPONIBILE
Zona Climatica	Zona climatica - C
Zona sismica	Zona sismica - 4
Edificio a disposizione	Edificio intero autonomo
Nota edificio a disposizione	
Anno di costruzione	1980
Superficie lorda totale dell'intero immobile: (comprensiva di opere edili interne: tramezzi, scale, ascensori, cavei, pareti perimetrali esterne, locali ad uso tecnico e centrali impiantistiche)	450
N° di piani totali dell'immobile: (numero di piani fuori terra, compresi eventuali piani tecnici)	1
Accessibilità alla rete del trasporto pubblico	Si
Disponibilità di parcheggi	Esterni
Tipologia prevalente dell'immobile (indicare la tipologia che maggiormente caratterizza l'immobile nel suo complesso. E' possibile selezionare più opzioni)	Padiglioni, Mono/Poli blocco
Nota proprietà dell'edificio	
Attuale stato dell'edificio	Edificio in uso
Presenza di Vincoli Beni Culturali	No
Indicare se esiste una dichiarazione di interesse culturale da parte della competente Soprintendenza	



PNRR – MISSIONE 6 SALUTE

M6.C1 – 1.1 Case della comunità e presa in carico della persona

Sez. II - DESCRIZIONE E CARATTERISTICHE DELL'INTERVENTO - TIPOLOGIA DI INTERVENTO	
Nuova costruzione/ampliamento*	
Sup. int. (mq)	
Abbattimento e ricostruzione*	Si
Sup. int. (mq)	450
Ristrutturazione*	
Ristrutturazione pesante*	
Ristrutturazione media*	
Ristrutturazione leggera*	
Sup. int. (mq)	

Sez. II - DESCRIZIONE E CARATTERISTICHE DELL'INTERVENTO - DICHIARAZIONE DI COERENZA DELL'INTERVENTO CON GLI OBIETTIVI GENERALI DEL PNRR	
<p>Il Soggetto richiedente dichiara sotto la propria responsabilità: di garantire che, ai sensi dell'art. 9 del Regolamento (UE) 241/2021, in conformità con quanto indicato dalla circolare del MEF n.33 del 31.12.2021, recante chiarimenti in merito a "Addizionalità, finanziamento complementare e obbligo di assenza del c.d. doppio finanziamento", in caso di progetti di investimento sostenuti da altri programmi e strumenti dell'Unione, il sostegno fornito nell'ambito del dispositivo per la ripresa e la resilienza (RRF) non copre lo stesso costo; che la realizzazione delle attività progettuali prevede di non arrecare un danno significativo agli obiettivi ambientali, ai sensi dell'articolo 17 del Regolamento (UE) 2020/852; che la realizzazione delle attività progettuali è coerente con i principi e gli obblighi specifici del PNRR relativamente al principio del "Do No Significant Harm" (DNSH) e, ove applicabili, ai principi del Tagging clima e digitale, della parità di genere (Gender Equality), della protezione e valorizzazione dei giovani e del superamento dei divari territoriali; che l'attuazione del progetto prevede il rispetto delle norme comunitarie e nazionali applicabili, ivi incluse quelle in materia di trasparenza, uguaglianza di genere e pari opportunità e tutela dei diversamente abili; che l'attuazione del progetto prevede il rispetto della normativa europea e nazionale applicabile, con particolare riferimento ai principi di parità di trattamento, non discriminazione, trasparenza, proporzionalità e pubblicità; che adotterà misure adeguate volte a rispettare il principio di sana gestione finanziaria secondo quanto disciplinato nel Regolamento finanziario (UE, Euratom) 2018/1046 e nell'art. 22 del Regolamento (UE) 2021/241, in particolare in materia di prevenzione dei conflitti di interessi, delle frodi, della corruzione e di recupero e restituzione dei fondi che sono stati indebitamente assegnati; di disporre delle competenze, risorse e qualifiche professionali, sia tecniche che amministrative, necessarie per portare a termine il progetto e assicurare il raggiungimento di eventuali milestone e target associati; di aver considerato e valutato tutte le condizioni che possono incidere sull'ottenimento e utilizzo del finanziamento a valere sulle risorse dell'Investimento M6.C1 – 1.1 CASE DELLA COMUNITÀ E PRESA IN CARICO DELLA PERSONA e di averne tenuto conto ai fini dell'elaborazione della proposta progettuale; di essere a conoscenza che l'Amministrazione centrale responsabile di intervento si riserva il diritto di procedere d'ufficio a verifiche, anche a campione, in ordine alla veridicità delle dichiarazioni rilasciate in sede di domanda di finanziamento e/o, comunque, nel corso della procedura, ai sensi e per gli effetti della normativa vigente.</p>	<p>Accetto</p>

PNRR – MISSIONE 6 SALUTE

M6.C1 – 1.1 Case della comunità e presa in carico della persona

Settore

Settore

Settore

Settore

Settore

Settore

Settore

Settore

Settore

Settore

Settore

Settore

Settore

Settore

Settore

Settore

Settore

Settore

Settore

Settore

Settore

Settore

Settore

Settore

Settore

Settore

Settore

Settore

Settore

Settore

Settore

Settore

Settore

Settore

Settore

Settore

Settore

Settore

Settore

Settore

Settore

Settore

Settore

Settore

Settore

Settore

Settore

Settore

Settore

Settore

Settore

Settore

Settore

Settore

Settore

Settore

Settore

Settore

Settore

Settore

Settore

Settore

Settore

Settore

Settore

Settore

Settore

Settore

Settore

Settore

Settore

Settore

Settore

Settore

Settore

Settore

Settore

Settore

Settore

Settore

Settore

Settore

Settore

Settore

Settore

Settore

Settore

Settore

Settore

Settore

Settore

Settore

Settore

Settore

Settore

Settore

Settore

Settore

Settore

Settore

Settore

Settore

Settore

Settore

Settore

Settore

Settore

Settore

Settore

Settore

Settore

Settore

Settore

Settore

Settore

Settore

Settore

Settore

Settore

Settore

Settore

Settore

Settore

Settore

Settore

Settore

Settore

Settore

Settore

Settore

Settore

Settore

Settore

Settore

Settore

Settore

Settore

Settore

Settore

Settore

Settore

Settore

Settore

Settore

Settore

Settore

Settore

Settore

Settore

Settore

Settore

Settore

Settore

Settore

Settore

Settore

Settore

Settore

Settore

Settore

Settore

Settore

Settore

Settore

Settore

Settore

Settore

Settore

Settore

Settore

Settore

Settore

Settore

Settore

Settore

Settore

Settore

Settore

Settore

Settore

Settore

Settore

Settore

Settore

Settore

Settore

Settore

Settore

Settore

Settore

Settore

Settore

Settore

Settore

Settore

Settore

Settore

Settore

Settore

Settore

Settore

Settore

Settore

Settore

Settore

Settore

Settore

Settore

Settore

Settore

Settore

Settore

Settore

Settore

Settore

Settore

Settore

Settore

Settore

Settore

Settore

Settore

Settore

Settore

Settore

Settore

Settore

Settore

Settore

Settore

Settore

Settore

Settore

Settore

Settore

Settore

Settore

Settore

Settore

Settore

Settore

Settore

Settore

Settore

Settore

Settore

Settore

Settore

Settore

Settore

Settore

Settore

Settore

Settore

Settore

Settore

Settore

Settore

Settore

Settore

Settore

Settore

Settore

Settore

Settore

Settore

Settore

Settore

Settore

Settore

Settore

Settore

Settore

Settore

Settore

Settore

Settore

Settore

Settore

Settore

Settore

Settore

Settore

Settore

Settore

Settore

Settore

Settore

Settore

Settore

Settore

Settore

PNRR – MISSIONE 6 SALUTE

MB 04 - 1.1 Case delle comunità e presa in carico della persona

disposizioni europee e nazionali vigenti che attestino il valore di mercato?*

Sez. II: DESCRIZIONE E CARATTERISTICHE DELL'INTERVENTO - PROCEDURE IN MATERIA AMBIENTALE, ARCHEOLOGICA, ETC.

L'intervento richiede l'attivazione della procedura di VIA (Valutazione di Impatto Ambientale) o di PUA (Provvedimento Unico Ambientale)?*	No
Fornire maggiori informazioni sullo stato della procedura (riportare nel cronoprogramma le tempistiche)*	
L'intervento richiede l'attivazione della procedura di VINCA (Valutazione di Incidenza Ecologica) in relazione ai Siti Natura 2000?*	No
Fornire maggiori informazioni sullo stato della procedura (riportare nel cronoprogramma le relative tempistiche)*	
L'intervento richiede la verifica preventiva dell'interesse archeologico ai sensi dell'art.25 del D.Lgs. 50/2016?*	No
Fornire maggiori informazioni sullo stato della procedura (riportare nel cronoprogramma le relative tempistiche)*	

Sez. II: DESCRIZIONE E CARATTERISTICHE DELL'INTERVENTO - ELEMENTI PROGETTUALI E STATO DI ATTUAZIONE ATTUALE/PREVISTO

Nessun livello di progettazione	si
Documento di indirizzo alla progettazione (In caso di disponibilità, allegare alla presente scheda il documento relativo)	
Approvato / validato*	
Estremi atto di approvazione*	
Documento di Fattibilità Alternative Progettuali (In caso di disponibilità, allegare alla presente scheda il documento relativo)	
Approvato/ validato*	
Estremi atto di approvazione*	
Progetto di fattibilità tecnico economica (o P. Preliminare) inclusa esecuzione prime indagini, rilievi, caratterizzazioni (In caso di disponibilità, allegare alla presente scheda il documento relativo)	
Approvato/ validato*	
Estremi atto di approvazione*	
Progetto definitivo (In caso di disponibilità, allegare alla presente scheda il documento relativo)	
Approvato/ validato*	
Estremi atto di approvazione*	
Progetto esecutivo (In caso di disponibilità, allegare alla presente scheda il documento relativo)	
Approvato/ validato*	
Estremi atto di approvazione*	
Documento allegato*	
Si rende necessario eseguire o aggiornare le indagini?*	No
Indicare quali indagini (a titolo non esaustivo: rilievo topografico, rilievo sottoservizi e/o recupero elaborati forniti da enti gestori, indagini geologiche, indagini per la caratterizzazione strutturale dei materiali, indagini per il rilievo della presenza di amianto, indagini ambientali terre e rocce da scavo, indagini archeologiche, indagini valutazione rischio bellico) e stima dell'importo (riportare nel cronoprogramma le relative tempistiche)*	
L'esito delle indagini da eseguire può compromettere il cronoprogramma di progetto?*	No
Riportare quali azioni si metteranno in atto per rispettare i Target di progetto (riportare nel cronoprogramma le relative tempistiche)*	
Sono stati acquisiti eventuali e ulteriori pareri e le autorizzazioni necessari?*	SI
Indicare quali pareri*	AUTORIZZAZIONE URBANISTICA
Specificare quali autorizzazioni l'intervento richiede (riportare nel cronoprogramma le relative tempistiche)*	
Si richiederà la Conferenza dei Servizi decisoria? (in caso affermativo riportare nel cronoprogramma le relative tempistiche)*	No
L'area interessata dall'intervento è sottoposta a vincoli? (es. paesaggistici, urbanistici, ambientali)?*	No
Indicare il tipo di vincolo*	
In caso di presenza di vincoli, qualificare quali siano ostacoli per la realizzazione delle opere e come si preveda di superarli*	



PNRR – MISSIONE 6 SALUTE

M6.C1 - La casa della comunità e presa in carico della persona

Gantt interattivo

Cronoprogramma

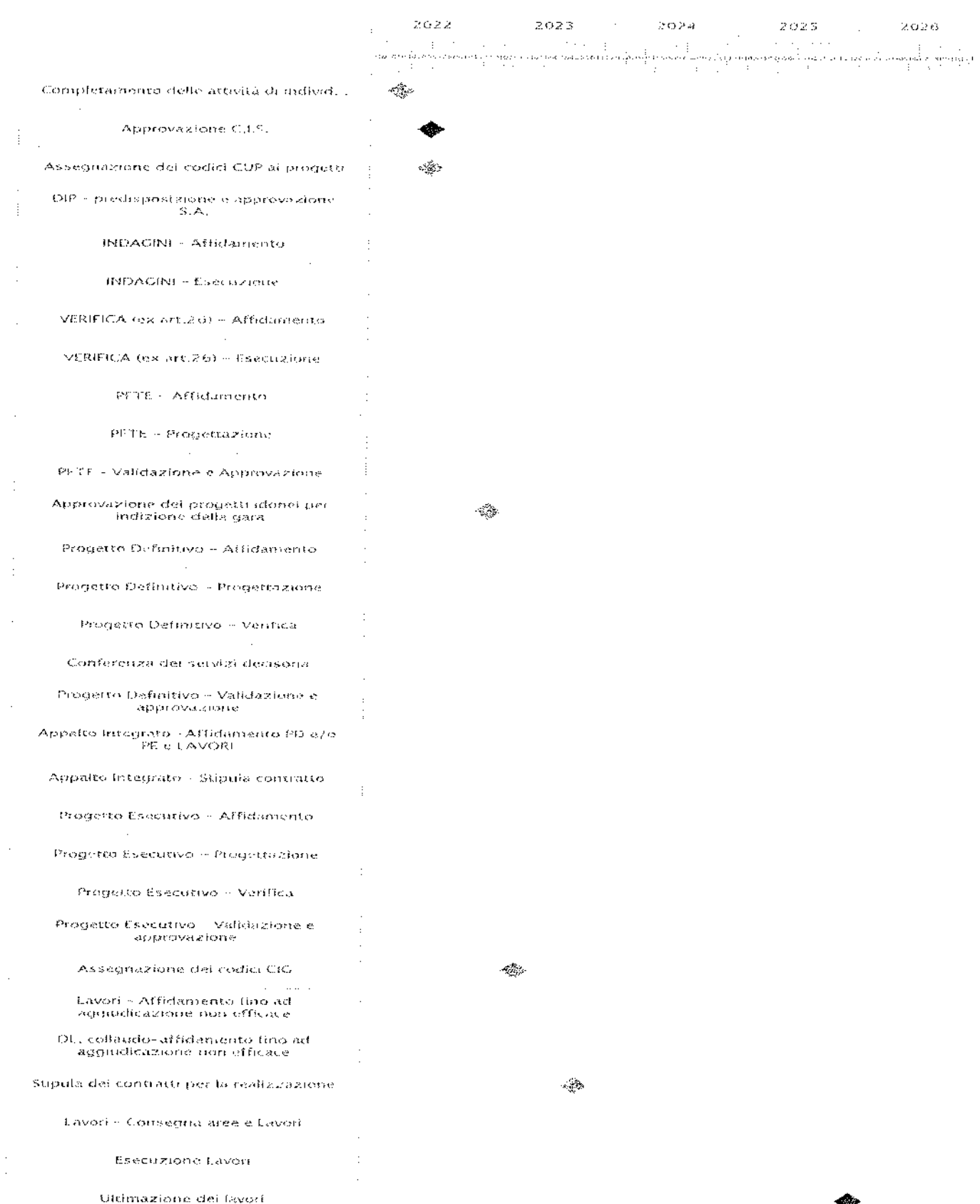



PNRR – MISSIONE 6 SALUTE

M6.C1 – 1.1 Case della comunità e presa in carico della persona

Sez. II - DESCRIZIONE E CARATTERISTICHE DELL'INTERVENTO - QUADRO ECONOMICO DEI LAVORI		
A) LAVORI		1.163.597,66 €
A.1) Importo dei lavori		1.116.179,16 €
A.2) Oneri sicurezza non soggetti a ribasso		47.418,50 €
B) SOMME a DISPOSIZIONE		967.466,77 €
B.1) Imprevisti		58.797,29 €
B.2) Acquisto terreni - importo rendicontabile laddove necessario per l'attuazione dell'investimento nella misura massima del 10%		- €
B.3) Attrezzature, arredi, forniture		133.590,00 €
B.4) Indagini		8.000,00 €
B.5) Progettazione, D.L., collaudo, verifiche		374.701,61 €
B.5.a) Progettazione		152.489,72 €
B.5.b) Supporto al Rup		- €
B.5.c) Verifica del progetto (art. 26, d.lgs. 50/2016)		21.965,67 €
B.5.d) Collaudo (tecnico-amministrativo, statico, tecnico funzionale degli impianti)		34.739,07 €
B.5.e) Coordinatore della sicurezza in fase di esecuzione e Direzione Lavori		151.445,96 €
B.5.f) Contributo previdenziale (4%) su spese tecniche		14.061,19 €
B.6) Accantonamenti		31.952,03 €
B.6.a) Art.113, d.lgs. 50/2016 (incentivo funzioni tecniche interne esclusa la quota del 20% per beni strumentali)		24.422,03 €
B.6.b) Polizze rischi professionali personale interno per progettazione (art. 24, c. 4, d.lgs. 50/2016)		5.000,00 €
B.6.c) Spese per commissioni giudicatrici (IVA inclusa)		2.500,00 €
B.6.d) Spese per pubblicità e notifiche (ANAC)		30,00 €
B.7) Allacci		22.000,00 €
B.8) IVA		338.425,84 €
B.8.a) IVA su lavori e imprevisti		257.995,82 €
B.8.b) IVA su attrezzature, arredi, forniture		- €
B.8.c) IVA su indagini		- €
B.8.d) IVA su spese tecniche		80.430,02 €
TOTALE GENERALE PROGETTO A+B (Inclusa IVA)		2.131.064,43 €

Sez. III - DATI ECONOMICI FINANZIARI - FONTI DI FINANZIAMENTO DEL PROGETTO		
Il Soggetto richiedente con la presentazione della presente Scheda attesta la congruità degli importi allegando, almeno uno dei seguenti documenti:		Accetto
Un computo metrico estimativo, utilizzando voci e importi del prezzario regionale		no
Stima per analogia con precedenti lavorazioni similari		no
Preventivi di imprese fornitrici/esecutrici		no
Stima parametrica di spesa per voci omogenee		si
Allegare almeno un documento*		
Si riportano di seguito, a titolo esemplificativo, i valori parametrici di costo medi per NUOVA COSTRUZIONE/AMPLIAMENTO -- onnicomprensivi di spese tecniche, spese generali, IVA, ad esclusione di attrezzature ed arredi i cui costi sono stimati in un importo pari al 15% del costo parametrico. Tali valori sono stati impiegati per la preavalutazione economica dei diversi interventi in sede di stesura del Piano Nazionale di Ripresa e Resilienza. (Deliberazione 9 marzo 2018, n. 4/2018/G della Corte dei Conti - Sezione Centrale di Controllo sulla Gestione delle Amministrazioni dello Stato su "L'attuazione del Programma Straordinario per la ristrutturazione edilizia e l'ammodernamento tecnologico del patrimonio sanitario"; Intesa 23 marzo 2005 della Conferenza Permanente per i rapporti tra lo Stato le Regioni e le Province Autonome di Trento e Bolzano - Rep. Atti n. 2271). La stima comprende i costi per la realizzazione del fabbricato, ma non include i costi per l'ammodernamento tecnologico (arredi e tecnologie), che sono stati stimati in un importo pari al 15% del costo di realizzazione dell'intervento.		1600 €/m2
Si riporta di seguito, a titolo esemplificativo, il valore parametrico di costo medio per RICOSTRUZIONE -- onnicomprensivi di spese tecniche, spese generali, IVA, ad esclusione di attrezzature ed arredi i cui costi sono stimati in un importo pari al 15% del costo parametrico. Tali valori sono stati impiegati per la preavalutazione economica dei diversi interventi in sede di stesura del Piano Nazionale di Ripresa e Resilienza. (Deliberazione 9 marzo 2018, n. 4/2018/G della Corte dei Conti - Sezione Centrale di Controllo sulla Gestione delle Amministrazioni dello Stato su "L'attuazione del Programma Straordinario per la ristrutturazione edilizia e l'ammodernamento tecnologico del patrimonio sanitario"; Intesa 23 marzo 2005 della Conferenza Permanente per i rapporti tra lo Stato le Regioni e le Province Autonome di Trento e Bolzano - Rep. Atti n. 2271). La stima comprende i costi per la realizzazione del fabbricato, ma non include i costi per l'ammodernamento tecnologico (arredi e tecnologie), che sono stati stimati in un importo pari al 15% del costo di realizzazione dell'intervento.		1700 €/m2

PNRR – MISSIONE 6 SALUTE

M6.C1 – 1.1 Case della comunità e presa in carico della persona

Si riporta di seguito, a titolo esemplificativo, il valore parametrico di costo medio per ABBATTIMENTO/DEMOLIZIONE onnicomprensivo impiegato per la prevallutazione economica dei diversi interventi in sede di stesura del Piano Nazionale di Ripresa e Resilienza	25 €/mc
Si riportano di seguito, a titolo esemplificativo, i valori parametrici di costo medi per RISTRUTTURAZIONE PESANTE – onnicomprensivi di spese tecniche, spese generali, IVA, ad esclusione di attrezzature ed arredi i cui costi sono stimati in un importo pari al 15% del costo parametrico. Tali valori sono stati impiegati per la prevallutazione economica dei diversi interventi in sede di stesura del Piano Nazionale di Ripresa e Resilienza. (Deliberazione 9 marzo 2018, n. 4/2018/G della Corte dei Conti – Sezione Centrale di Controllo sulla Gestione delle Amministrazioni dello Stato su "L'attuazione del Programma Straordinario per la ristrutturazione edilizia e l'ammodernamento tecnologico del patrimonio sanitario"; Intesa 23 marzo 2005 della Conferenza Permanente per i rapporti tra lo Stato le Regioni e le Province Autonome di Trento e Bolzano - Rep. Atti n. 2271). La stima comprende i costi per la realizzazione del fabbricato, ma non include i costi per l'ammodernamento tecnologico (arredi e tecnologie), che sono stati stimati in un importo pari al 15% del costo di realizzazione dell'intervento.	1300 €/m2
Si riportano di seguito, a titolo esemplificativo, i valori parametrici di costo medi per RISTRUTTURAZIONE MEDIA – onnicomprensivi di spese tecniche, spese generali, IVA, ad esclusione di attrezzature ed arredi i cui costi sono stimati in un importo pari al 15% del costo parametrico. Tali valori sono stati impiegati per la prevallutazione economica dei diversi interventi in sede di stesura del Piano Nazionale di Ripresa e Resilienza. (Deliberazione 9 marzo 2018, n. 4/2018/G della Corte dei Conti – Sezione Centrale di Controllo sulla Gestione delle Amministrazioni dello Stato su "L'attuazione del Programma Straordinario per la ristrutturazione edilizia e l'ammodernamento tecnologico del patrimonio sanitario"; Intesa 23 marzo 2005 della Conferenza Permanente per i rapporti tra lo Stato le Regioni e le Province Autonome di Trento e Bolzano - Rep. Atti n. 2271). La stima comprende i costi per la realizzazione del fabbricato, ma non include i costi per l'ammodernamento tecnologico (arredi e tecnologie), che sono stati stimati in un importo pari al 15% del costo di realizzazione dell'intervento.	1000 €/m2
Si riportano di seguito, a titolo esemplificativo, i valori parametrici di costo medi per RISTRUTTURAZIONE LEGGERA – onnicomprensivi di spese tecniche, spese generali, IVA, ad esclusione di attrezzature ed arredi i cui costi sono stimati in un importo pari al 15% del costo parametrico. Tali valori sono stati impiegati per la prevallutazione economica dei diversi interventi in sede di stesura del Piano Nazionale di Ripresa e Resilienza. (Deliberazione 9 marzo 2018, n. 4/2018/G della Corte dei Conti – Sezione Centrale di Controllo sulla Gestione delle Amministrazioni dello Stato su "L'attuazione del Programma Straordinario per la ristrutturazione edilizia e l'ammodernamento tecnologico del patrimonio sanitario"; Intesa 23 marzo 2005 della Conferenza Permanente per i rapporti tra lo Stato le Regioni e le Province Autonome di Trento e Bolzano - Rep. Atti n. 2271). La stima comprende i costi per la realizzazione del fabbricato, ma non include i costi per l'ammodernamento tecnologico (arredi e tecnologie), che sono stati stimati in un importo pari al 15% del costo di realizzazione dell'intervento.	800 €/m2
IMPORTO COMPLESSIVO INVESTIMENTO - (Nota: l'importo sarà automaticamente visualizzato in base a quanto imputato nel QUADRO ECONOMICO DEI LAVORI)	2.131.064,43 €
FINANZIAMENTO PNRR	1.391.014,00 €
Ulteriori fonti di finanziamento?	No
Il Soggetto richiedente dichiara sotto la propria responsabilità che, ai sensi dell'art. 9 del Regolamento (EU) 241/2021, in conformità con quanto indicato dalla circolare del MEF n.33 del 31.12.2021, recante chiarimenti in merito a "Addizionalità, finanziamento complementare e obbligo di assenza del c.d. doppio finanziamento", il sostegno fornito nell'ambito del dispositivo per la ripresa e la resilienza (RRF) in aggiunta al sostegno fornito nell'ambito di altri programmi e strumenti dell'Unione non copre lo stesso costo.	
Indicare le fonti e i rispettivi importi delle eventuali fonti di finanziamento ulteriori rispetto al budget assegnato a valore sul PNRR/FC (indicare la fonte e l'importo in euro separati da #):	



PNRR – MISSIONE 6 SALUTE

MD/C1 – 1.1 Case della comunità e presa in carico della persona

Sez. II - DATI ECONOMICI, FINANZIARI (CRONOPROGRAMMA FINANZIARIO)

L'intervento è in corso?	No
Spesa prevista nell'anno 2020	
Spesa prevista nell'anno 2021	
Spesa prevista nell'anno 2022	
Spesa prevista nell'anno 2023	21.310,64 €
Spesa prevista nell'anno 2024	21.310,64 €
Spesa prevista nell'anno 2025	2.088.443,14 €
Spesa prevista nell'anno 2026	

Sez. IV - DATI E CARATTERISTICHE DELL'IMMOBILE (DATI DIMENSIONALI E PATRIMONIALI)

Superficie lorda a disposizione (mq) (riferita all'area di intervento e comprensiva di opere edili interne: tramezzi, scale, ascensori, cavei, pareti perimetrali esterne, locali ad uso tecnico e centrali impiantistiche)	450
Anno ultima ristrutturazione leggera	
Anno ultima ristrutturazione pesante	
Numero di piani a disposizione	
Accesso all'area di intervento	Autonomo
Note	
Utilizzo immobile	Totale
Indicazione dei piani a disposizione (riferiti all'area d'intervento, specificare fuori terra ed entro terra, compresi di eventuali piani tecnici)	1 FUORI TERRA
Valore patrimoniale (in €)	



PNRR – MISSIONE 6 SALUTE

M6.C1 – 1.1 Case della comunità e presa in carico della persona

INFORMAZIONI GENERALI

M6.C1 – 1.1 Case della comunità e presa in carico della persona

La presente scheda è predisposta su indicazioni della Direzione Generale Unità di missione per l'attuazione degli interventi del PNRR del Ministero della Salute

NUMERO IMMOBILI

Quanti immobili si desidera proporre?*	3
Quanti di nuova costruzione SOTTO IL PROFILO ENERGETICO	0

Sez. 1 IDENTIFICAZIONE DELLA REGIONE E DELL'ENTE

Regione	SICILIA
Soggetto richiedente (l'Ente del sistema sanitario regionale)	ASP AGRIGENTO - RUP: ERNESTO SFERLAZZA
Indirizzo (Civico, CAP, Località)*	Viale della Vittoria 321
Telefono*	0922407299
Fax*	0922407451
e-mail*	ernesto.sferlazza@aspag.it
Responsabile dell'intervento (il Responsabile Unico del Procedimento)*	Ernesto Sferlazza
Luogo*	Agrigento
data di compilazione*	13/03/2025



PNRR – MISSIONE 6 SALUTE

M6.C1 – 1.1 Case della comunità e presa in carico della persona

SCHEDA IMMOBILE 1

M6.C1 – 1.1 Case della comunità e presa in carico della persona

Sez. I - IDENTIFICAZIONE DELL'INTERVENTO	
Titolo intervento*	CASA DELLA COMUNITA' DI AGRIGENTO
CUP / codice progetto*	C42C21002120006
Data apertura CUP*	03/03/2022
Importo complessivo intervento - (Nota: l'importo sarà automaticamente visualizzato in base a quanto imputato nel QUADRO ECONOMICO DEI LAVORI)*	2.480.000,00 €
Immobile oggetto di intervento (indicare ASL e indirizzo del presidio)*	ASP 1 AGRIGENTO - VIA GIOVANNI XXIII SNC 92100 AGRIGENTO
Descrizione sintetica del Progetto*	RISTRUTTURAZIONE E AMMODERNAMENTO
Modalità attuative*	Appalto per l'affidamento della verifica ex art. 26 D.Lgs 50/16
Dichiaro che l'immobile oggetto dell'intervento è di proprietà dell'amministrazione o di altro ente pubblico	Accetto
Altro/Eventuali note	

Sez. IV - DATI E CARATTERISTICHE DELL'IMMOBILE - DATI GENERALI	
Proprietà dell'edificio*	Proprietà dell'ente sanitario
Denominazione	CASA DELLA COMUNITA' DI AGRIGENTO
Via	GIOVANNI XXXIII
Civico	SNC
Cap	92100
Provincia	AGRIGENTO
Comune	AGRIGENTO
Destinazione urbanistica	Zona urbana consolidata
Nota destinazione urbanistica	
Destinazione d'uso della struttura	Servizi territoriali
Nota destinazione d'uso della struttura	
Titolo di disponibilità giuridica immobile: (qualora non disponibile, indicare il timing necessario a perfezionarlo)	DISPONIBILE
Zona Climatica	Zona climatica - B
Zona sismica	Zona sismica - 2
Edificio a disposizione	Porzioni di edificio
Nota edificio a disposizione	
Anno di costruzione	1955
Superficie lorda totale dell'intero immobile: (comprensiva di opere edili interne: tramezzi, scale, ascensori, cavei, pareti perimetrali esterne, locali ad uso tecnico e centrali impiantistiche)	1100
N° di piani totali dell'immobile: (numero di piani fuori terra, compresi eventuali piani tecnici)	4
Accessibilità alla rete del trasporto pubblico	Sì
Disponibilità di parcheggi	Esterni
Tipologia prevalente dell'immobile (indicare la tipologia che maggiormente caratterizza l'immobile nel suo complesso. E' possibile selezionare più opzioni)	Padiglioni, Mono/Poli blocco
Nota proprietà dell'edificio	
Attuale stato dell'edificio	Edificio in uso
Presenza di Vincoli Beni Culturali	No
Indicare se esiste una dichiarazione di interesse culturale da parte della competente Soprintendenza	



PNRR – MISSIONE 6 SALUTE

M6.C1 – 1.1 Case della comunità e presa in carico della persona

Sez. II - DESCRIZIONE E CARATTERISTICHE DELL'INTERVENTO - TIPOLOGIA DI INTERVENTO	
Nuova costruzione/ampliamento*	No
Sup. int. (mq)	
Abbatimento e ricostruzione*	No
Sup. int. (mq)	
Ristrutturazione*	Si
Ristrutturazione pesante*	Si
Ristrutturazione media*	
Ristrutturazione leggera*	
Sup. int. (mq)	1100

Sez. II - DESCRIZIONE E CARATTERISTICHE DELL'INTERVENTO - DICHIARAZIONE DI COERENZA DELL'INTERVENTO CON GLI OBIETTIVI GENERALI DEL PNRR	
<p>Il Soggetto richiedente dichiara sotto la propria responsabilità: di garantire che, ai sensi dell'art. 9 del Regolamento (UE) 241/2021, in conformità con quanto indicato dalla circolare del MEF n.33 del 31.12.2021, recante chiarimenti in merito a "Addizionalità, finanziamento complementare e obbligo di assenza del c.d. doppio finanziamento", in caso di progetti di investimento sostenuti da altri programmi e strumenti dell'Unione, il sostegno fornito nell'ambito del dispositivo per la ripresa e la resilienza (RRF) non copre lo stesso costo; che la realizzazione delle attività progettuali prevede di non arrecare un danno significativo agli obiettivi ambientali, ai sensi dell'articolo 17 del Regolamento (UE) 2020/852; che la realizzazione delle attività progettuali è coerente con i principi e gli obblighi specifici del PNRR relativamente al principio del "Do No Significant Harm" (DNSH) e, ove applicabili, ai principi del Tagging clima e digitale, della parità di genere (Gender Equality), della protezione e valorizzazione dei giovani e del superamento dei divari territoriali; che l'attuazione del progetto prevede il rispetto delle norme comunitarie e nazionali applicabili, ivi incluse quelle in materia di trasparenza, uguaglianza di genere e pari opportunità e tutela dei diversamente abili; che l'attuazione del progetto prevede il rispetto della normativa europea e nazionale applicabile, con particolare riferimento ai principi di parità di trattamento, non discriminazione, trasparenza, proporzionalità e pubblicità; che adotterà misure adeguate volte a rispettare il principio di sana gestione finanziaria secondo quanto disciplinato nel Regolamento finanziario (UE, Euratom) 2018/1046 e nell'art. 22 del Regolamento (UE) 2021/241, in particolare in materia di prevenzione dei conflitti di interessi, delle frodi, della corruzione e di recupero e restituzione dei fondi che sono stati indebitamente assegnati; di disporre delle competenze, risorse e qualifiche professionali, sia tecniche che amministrative, necessarie per portare a termine il progetto e assicurare il raggiungimento di eventuali milestone e target associati; di aver considerato e valutato tutte le condizioni che possono incidere sull'ottenimento e utilizzo del finanziamento a valere sulle risorse dell'Investimento M6.C1 – 1.1 CASE DELLA COMUNITÀ E PRESA IN CARICO DELLA PERSONA e di averne tenuto conto ai fini dell'elaborazione della proposta progettuale; di essere a conoscenza che l'Amministrazione centrale responsabile di intervento si riserva il diritto di procedere d'ufficio a verifiche, anche a campione, in ordine alla veridicità delle dichiarazioni rilasciate in sede di domanda di finanziamento e/o, comunque, nel corso della procedura, ai sensi e per gli effetti della normativa vigente.</p>	Accetto

PNRR – MISSIONE 6 SALUTE

M6.C1 – 1.1 Case della Comunità e presa in carico della persona

Sez. II - DESCRIZIONE E CARATTERISTICHE DELL'INTERVENTO - DICHIARAZIONE DI COERENZA DELL'INTERVENTO CON GLI OBIETTIVI SPECIFICI DELLA MISSIONE DELL'INTERVENTO

Il Soggetto richiedente dichiara sotto la propria responsabilità: Che l'intervento prevede la realizzazione di una Casa della Comunità, luogo che consente di potenziare e riorganizzare i servizi offerti sul territorio migliorandone la qualità, diventando lo strumento attraverso cui coordinare tutti i servizi offerti, in particolare ai malati cronici, in coerenza con quanto definito dal Piano Nazionale di Ripresa e Resilienza per la componente M6.C1 – 1.1 Case della comunità e presa in carico della persona.	Accetto
Che l'intervento rientra nell'intervention field 025ter "Costruzione di nuovi edifici efficienti sotto il profilo energetico" (Allegato VI del Regolamento (Ue) 2021/241 del Parlamento Europeo e del Consiglio del 12.02.2021)	
Che l'intervento rientra nell'intervention field 025ter "Costruzione di nuovi edifici efficienti sotto il profilo energetico" (Allegato VI del Regolamento (Ue) 2021/241 del Parlamento Europeo e del Consiglio del 12.02.2021)	
Che l'intervento rientra nell'intervention field 026 "Rinnovo di infrastrutture pubbliche sul piano dell'efficienza energetica e misure relative all'efficienza energetica per tali infrastrutture, progetti dimostrativi e misure di sostegno" (Allegato VI del Regolamento (Ue) 2021/241 del Parlamento Europeo e del Consiglio del 12.02.2021).	Accetto

Sez. II - DESCRIZIONE E CARATTERISTICHE DELL'INTERVENTO - INQUADRAMENTO PROGRAMMATICO

L'intervento è coerente con i Documenti di Programmazione e/o gli strumenti di pianificazione territoriale e settoriale (ad es. urbanistica, paesaggistica, infrastrutture)?*	Si
Specificare in quali documenti è stato inserito	PRG
Chiarire come e in quali tempi si intenda implementare l'inserimento nei documenti di programmazione [Riportare nel cronoprogramma l'attività relativa e indicare la data limite entro la quale deve essere completata]	
È necessario modificare e/o integrare i Documenti di Programmazione e/o strumenti di pianificazione territoriale?*	No
Indicare quali ed in quali tempi si intenda eseguire l'integrazione [Riportare nel cronoprogramma l'attività relativa e indicare la data limite entro la quale deve essere completata]	

Sez. II - DESCRIZIONE E CARATTERISTICHE DELL'INTERVENTO - ASPETTI GIURIDICO/AMMINISTRATIVI RELATIVI ALLA APPALTABILITÀ DELL'INTERVENTO

L'intervento ha ad oggetto beni già nella disponibilità del Soggetto Richiedente?*	Si
Indicare come si intenda acquisire la disponibilità del bene [contestualmente indicare la data limite per l'acquisizione del bene nel cronoprogramma]	
L'intervento ha ad oggetto beni nella proprietà del Soggetto Richiedente?*	Si
Indicare	
La destinazione d'uso dell'edificio/fabbricato/impianto/... è coerente con l'intervento che si intende realizzare?*	Si
Specificare come si intenda rendere coerente la destinazione d'uso ed in quali tempi [indicare nel cronoprogramma]	
È necessario avvalersi dello strumento dell'esproprio sul sito oggetto dell'intervento?*	No
Descrivere nel dettaglio la sussistenza di un nesso diretto tra l'acquisto del terreno e gli obiettivi dell'operazione e le procedure amministrative e la tempistica di esproprio prevista [Riportare nel cronoprogramma l'attività relativa e indicare la data limite entro la quale deve essere completata]	
Esistono ricorsi giudiziari o pendenze sul sito / immobile oggetto dell'intervento?*	No
Indicare quali e motivare con quali strumenti si intenda superare tale aspetto critico	
Il sito / immobile sono integralmente accessibili per i sopralluoghi in fase di gara e/o per le fasi di esecuzione?*	Si
Descrivere le motivazioni e la tempistica previste per la risoluzione della problematica: (es. sequestro autorità giudiziaria, curatori fallimentari, occupazione abusiva, ordinanze di sgombero pericolo di crollo, ecc...)	
Si rilevano potenziali/attuali interferenze con altri interventi e/o soggetti istituzionali per la successiva fase di cantiere?*	No
Descrivere se e quali interferenze si rilevano e in che modo tale aspetto non incida sull'attuazione dell'intervento	
L'intervento prevede di eseguire i lavori in fabbricati che durante gli stessi rimangono anche parzialmente in funzione?*	No
Descrivere le eventuali misure adottate per la gestione delle interferenze (sedi provvisorie, trasferimenti, ecc.) in che modo tale aspetto non incida sull'attuazione dell'intervento	
Si dispone di una perizia giurata di parte redatta da un valutatore qualificato secondo le	No

PNRR – MISSIONE 6 SALUTE

MB 01 - Case della Comunità e presa in carico della persona *

disposizioni europee e nazionali vigenti che attestino il valore di mercato?*

Sez. II - DESCRIZIONE E CARATTERISTICHE DELL'INTERVENTO - PROCEDURE IN MATERIA AMBIENTALE, ARCHEOLOGICA, ETC.	
L'intervento richiede l'attivazione della procedura di VIA (Valutazione di Impatto Ambientale) o di PUA (Provvedimento Unico Ambientale)?*	No
Fornire maggiori informazioni sullo stato della procedura [riportare nel cronoprogramma le relative tempistiche]*	
L'intervento richiede l'attivazione della procedura di VINCA (Valutazione di Incidenza Ecologica) in relazione ai Siti Natura 2000?*	No
Fornire maggiori informazioni sullo stato della procedura [riportare nel cronoprogramma le relative tempistiche]*	
L'intervento richiede la verifica preventiva dell'interesse archeologico ai sensi dell'art.25 del D.Lgs. 50/2016?*	No
Fornire maggiori informazioni sullo stato della procedura [riportare nel cronoprogramma le relative tempistiche]*	

Sez. II - DESCRIZIONE E CARATTERISTICHE DELL'INTERVENTO - ELEMENTI PROGETTUALI E STATO DI ATTUAZIONE ATTUALE/PREVISTO	
Nessun livello di progettazione	si
Documento di indirizzo alla progettazione (In caso di disponibilità, allegare alla presente scheda il documento relativo)	
Approvato / validato*	
Estremi atto di approvazione*	
Documento di Fattibilità Alternative Progettuali (In caso di disponibilità, allegare alla presente scheda il documento relativo)	
Approvato/ validato*	
Estremi atto di approvazione*	
Progetto di fattibilità tecnico economica (o P. Preliminare) inclusa esecuzione prime indagini, rilievi, caratterizzazioni (In caso di disponibilità, allegare alla presente scheda il documento relativo)	
Approvato/ validato*	
Estremi atto di approvazione*	
Progetto definitivo (In caso di disponibilità, allegare alla presente scheda il documento relativo)	
Approvato/ validato*	
Estremi atto di approvazione*	
Progetto esecutivo (In caso di disponibilità, allegare alla presente scheda il documento relativo)	
Approvato/ validato*	
Estremi atto di approvazione*	
Documento allegato*	
Si rende necessario eseguire o aggiornare le indagini?*	No
Indicare quali indagini (a titolo non esaustivo: rilievo topografico, rilievo sottoservizi e/o recupero elaborati forniti da enti gestori, indagini geologiche, indagini per la caratterizzazione strutturale dei materiali, indagini per il rilievo della presenza di amianto, indagini ambientali terre e rocce da scavo, indagini archeologiche, indagini valutazione rischio bellico) e stima dell'impatto [riportare nel cronoprogramma le relative tempistiche]*	
L'esito delle indagini da eseguire può compromettere il cronoprogramma di progetto?*	No
Riportare quali azioni si metteranno in atto per rispettare i Target di progetto [riportare nel cronoprogramma le relative tempistiche]*	
Sono stati acquisiti eventuali e ulteriori pareri e le autorizzazioni necessari?*	Si
Indicare quali pareri*	AUTORIZZAZIONE URBANISTICA
Specificare quali autorizzazioni l'intervento richieda [riportare nel cronoprogramma le relative tempistiche]*	
Si richiederà la Conferenza dei Servizi decisoria? (in caso affermativo riportare nel cronoprogramma le relative tempistiche)*	No
L'area interessata dall'intervento è sottoposta a vincoli? (es. paesaggistici, urbanistici, ambientali)?*	No
Indicare il tipo di vincolo*	
In caso di presenza di vincoli, qualificare quali siano ostativi per la realizzazione delle opere e come si preveda di superarli*	

PNRR – MISSIONE 6 SALUTE

MD 01 – 1.1 Case della comunità e presa in carico della persona

Gantt interattivo

Cronoprogramma

2022 2023 2024 2025 2026

Completamento delle attività di individuazione, progettazione e predisposizione dei progetti, individuazione dei beneficiari e predisposizione dei progetti

Completamento delle attività di individuazione...

Approvazione C.L.S.

Assegnazione dei codici CUP ai progetti

DIP – predisposizione e approvazione
S.A.

(INDAGINI) – Affidamento

INDAGINI – Esecuzione

VERIFICA (ex art.26) – Affidamento

VERIFICA (ex art.26) – Esecuzione

PFTE – Affidamento

PFTE – Progettazione

PFTE – Validazione e Approvazione

Approvazione dei progetti interni per
iniziazione della gara

Progetto Definitivo – Affidamento

Progetto Definitivo – Progettazione

Progetto Definitivo – Verifica

Conferenza dei servizi decisoria

Progetto Definitivo – Validazione e
approvazione

Appalto Integrato – Affidamento PD s/o
Pd e LAVORI

Appalto Integrato – Stipula contratto

Progetto Esecutivo – Affidamento

Progetto Esecutivo – Progettazione

Progetto Esecutivo – Verifica

Progetto Esecutivo – Validazione e
approvazione

Assegnazione dei codici CIG

Lavori – Affidamento fino ad
aggiudicazione non efficace

DL, collaudo-affidamento fino ad
aggiudicazione non efficace

Stipula dei contratti per la realizzazione

Lavori – Consegna aree e Lavori

Esecuzione Lavori

Ultimazione dei lavori

PNRR – MISSIONE 6 SALUTE

M6.CJ – 1.1 Case della comunità e presa in carico della persona

Sez. II - DESCRIZIONE E CARATTERISTICHE DELL'INTERVENTO - QUADRO ECONOMICO DEI LAVORI

A) LAVORI	1.522.160,22 €
A.1) Importo dei lavori	1.493.214,41 €
A.2) Oneri sicurezza non soggetti a ribasso	28.945,81 €
B) SOMME A DISPOSIZIONE	957.839,77 €
B.1) Imprevisti	13.722,87 €
B.2) Acquisto terreni - importo rendicontabile laddove necessario per l'attuazione dell'investimento nella misura massima del 10%	- €
B.3) Attrezzature, arredi, forniture	150.000,00 €
B.4) Indagini	15.000,00 €
B.5) Progettazione, D.L., collaudo, verifiche	310.484,35 €
B.5.a) Progettazione	95.181,97 €
B.5.b) Supporto al Rup	- €
B.5.c) Verifica del progetto (art. 26, d.lgs. 50/2016)	- €
B.5.d) Collaudo (tecnico-amministrativo, statico, tecnico funzionale degli impianti)	- €
B.5.e) Coordinatore della sicurezza in fase di esecuzione e Direzione Lavori	207.021,52 €
B.5.f) Contributo previdenziale (4%) su spese tecniche	8.280,86 €
B.6) Accantonamenti	40.877,55 €
B.6.a) Art.113, d.lgs. 50/2016 (incentivo funzioni tecniche interne esclusa la quota del 20% per beni strumentali)	80.847,55 €
B.6.b) Polizze rischi professionali personale interno per progettazione (art. 24, c. 4, d.lgs. 50/2016)	- €
B.6.c) Spese per commissioni giudicatrici (IVA inclusa)	- €
B.6.d) Spese per pubblicità e notifiche (ANAC)	30,00 €
B.7) Allecci	19.928,32 €
B.8) IVA	407.828,68 €
B.8.a) IVA su lavori e imprevisti	334.875,25 €
B.8.b) IVA su attrezzature, arredi, forniture	- €
B.8.c) IVA su indagini	- €
B.8.d) IVA su spese tecniche	72.951,43 €
TOTALE GENERALE PROGETTO A+B (inclusa IVA)	2.480.000,00 €

Sez. III - DATI ECONOMICI FINANZIARI - FONTI DI FINANZIAMENTO DEL PROGETTO

Il Soggetto richiedente con la presentazione della presente Scheda attesta la congruità degli importi allegando, almeno uno dei seguenti documenti:	Accetto
Un computo metrico estimativo, utilizzando voci e Importi del prezzario regionale	no
Stime per analogie con precedenti lavorazioni similari	no
Preventivi di imprese fornitrici/esecutrici	no
Stima parametrica di spesa per voci omogenee	sì
Allegare almeno un documento*	
Si riportano di seguito, a titolo esemplificativo, i valori parametrici di costo medi per NUOVA COSTRUZIONE/AMPLIAMENTO – onnicomprensivi di spese tecniche, spese generali, IVA, ad esclusione di attrezzature ed arredi i cui costi sono stimati in un importo pari al 15% del costo parametrico. Tali valori sono stati impiegati per la preavalutazione economica dei diversi interventi in sede di stesura del Piano Nazionale di Ripresa e Resilienza. (Deliberazione 9 marzo 2018, n. 4/2018/G della Corte dei Conti – Sezione Centrale di Controllo sulla Gestione delle Amministrazioni dello Stato su "L'attuazione del Programma Straordinario per la ristrutturazione edilizia e l'ammodernamento tecnologico del patrimonio sanitario"; Intesa 23 marzo 2005 della Conferenza Permanente per i rapporti tra lo Stato le Regioni e le Province Autonome di Trento e Bolzano - Rep. Atti n. 2271). La stima comprende i costi per la realizzazione del fabbricato, ma non include i costi per l'ammodernamento tecnologico (arredi e tecnologie), che sono stati stimati in un importo pari al 15% del costo di realizzazione dell'intervento.	1600 €/m2
Si riporta di seguito, a titolo esemplificativo, il valore parametrico di costo medio per RICOSTRUZIONE – onnicomprensivi di spese tecniche, spese generali, IVA, ad esclusione di attrezzature ed arredi i cui costi sono stimati in un importo pari al 15% del costo parametrico. Tali valori sono stati impiegati per la preavalutazione economica dei diversi interventi in sede di stesura del Piano Nazionale di Ripresa e Resilienza. (Deliberazione 9 marzo 2018, n. 4/2018/G della Corte dei Conti – Sezione Centrale di Controllo sulla Gestione delle Amministrazioni dello Stato su "L'attuazione del Programma Straordinario per la ristrutturazione edilizia e l'ammodernamento tecnologico del patrimonio sanitario"; Intesa 23 marzo 2005 della Conferenza Permanente per i rapporti tra lo Stato le Regioni e le Province Autonome di Trento e Bolzano - Rep. Atti n. 2271). La stima comprende i costi per la realizzazione del fabbricato, ma non include i costi per l'ammodernamento tecnologico (arredi e tecnologie), che sono stati stimati in un importo pari al 15% del costo di realizzazione dell'intervento.	1700 €/m2

PNRR – MISSIONE 6 SALUTE

M6.C1 - 1.1 Case della comunità e presa in carico della persona

Si riporta di seguito, a titolo esemplificativo, il valore parametrico di costo medio per ABBATTIMENTO/DEMOLIZIONE onnicomprensivo impiegato per la prevalutazione economica dei diversi interventi in sede di stesura del Piano Nazionale di Ripresa e Resilienza	25 €/mc
Si riportano di seguito, a titolo esemplificativo, i valori parametrici di costo medi per RISTRUTTURAZIONE PESANTE – onnicomprensivi di spese tecniche, spese generali, IVA, ad esclusione di attrezzature ed arredi i cui costi sono stimati in un importo pari al 15% del costo parametrico. Tali valori sono stati impiegati per la prevalutazione economica dei diversi interventi in sede di stesura del Piano Nazionale di Ripresa e Resilienza. (Deliberazione 9 marzo 2018, n. 4/2018/G della Corte dei Conti – Sezione Centrale di Controllo sulla Gestione delle Amministrazioni dello Stato su "L'attuazione del Programma Straordinario per la ristrutturazione edilizia e l'ammodernamento tecnologico del patrimonio sanitario"; Intesa 23 marzo 2005 della Conferenza Permanente per i rapporti tra lo Stato le Regioni e le Province Autonome di Trento e Bolzano - Rep. Atti n. 2271). La stima comprende i costi per la realizzazione del fabbricato, ma non include i costi per l'ammodernamento tecnologico (arredi e tecnologie), che sono stati stimati in un importo pari al 15% del costo di realizzazione dell'intervento.	1300 €/m2
Si riportano di seguito, a titolo esemplificativo, i valori parametrici di costo medi per RISTRUTTURAZIONE MEDIA – onnicomprensivi di spese tecniche, spese generali, IVA, ad esclusione di attrezzature ed arredi i cui costi sono stimati in un importo pari al 15% del costo parametrico. Tali valori sono stati impiegati per la prevalutazione economica dei diversi interventi in sede di stesura del Piano Nazionale di Ripresa e Resilienza. (Deliberazione 9 marzo 2018, n. 4/2018/G della Corte dei Conti – Sezione Centrale di Controllo sulla Gestione delle Amministrazioni dello Stato su "L'attuazione del Programma Straordinario per la ristrutturazione edilizia e l'ammodernamento tecnologico del patrimonio sanitario"; Intesa 23 marzo 2005 della Conferenza Permanente per i rapporti tra lo Stato le Regioni e le Province Autonome di Trento e Bolzano - Rep. Atti n. 2271). La stima comprende i costi per la realizzazione del fabbricato, ma non include i costi per l'ammodernamento tecnologico (arredi e tecnologie), che sono stati stimati in un importo pari al 15% del costo di realizzazione dell'intervento.	1000 €/m2
Si riportano di seguito, a titolo esemplificativo, i valori parametrici di costo medi per RISTRUTTURAZIONE LEGGERA – onnicomprensivi di spese tecniche, spese generali, IVA, ad esclusione di attrezzature ed arredi i cui costi sono stimati in un importo pari al 15% del costo parametrico. Tali valori sono stati impiegati per la prevalutazione economica dei diversi interventi in sede di stesura del Piano Nazionale di Ripresa e Resilienza. (Deliberazione 9 marzo 2018, n. 4/2018/G della Corte dei Conti – Sezione Centrale di Controllo sulla Gestione delle Amministrazioni dello Stato su "L'attuazione del Programma Straordinario per la ristrutturazione edilizia e l'ammodernamento tecnologico del patrimonio sanitario"; Intesa 23 marzo 2005 della Conferenza Permanente per i rapporti tra lo Stato le Regioni e le Province Autonome di Trento e Bolzano - Rep. Atti n. 2271). La stima comprende i costi per la realizzazione del fabbricato, ma non include i costi per l'ammodernamento tecnologico (arredi e tecnologie), che sono stati stimati in un importo pari al 15% del costo di realizzazione dell'intervento.	600 €/m2
IMPORTO COMPLESSIVO INVESTIMENTO - (Nota: l'importo sarà automaticamente visualizzato in base a quanto imputato nel QUADRO ECONOMICO DEI LAVORI)	2.480.000,00 €
FINANZIAMENTO PNRR	1.391.014,00 €
Ulteriori fonti di finanziamento?	No
Il Soggetto richiedente dichiara sotto la propria responsabilità che, ai sensi dell'art. 9 del Regolamento (EU) 241/2021, in conformità con quanto indicato dalla circolare del MEF n.33 del 31.12.2021, recante chiarimenti in merito a "Addizionalità, finanziamento complementare e obbligo di assenza del c.d. doppio finanziamento", il sostegno fornito nell'ambito del dispositivo per la ripresa e la resilienza (RRF) in aggiunta al sostegno fornito nell'ambito di altri programmi e strumenti dell'Unione non copre lo stesso costo.	
Indicare le fonti e i rispettivi importi delle eventuali fonti di finanziamento ulteriori rispetto al budget assegnato a valore sul PNRR/FC (indicare la fonte e l'importo in euro separati da #):	



PNRR – MISSIONE 6 SALUTE

MB.C1 - 1 - Case della comunità e presa in carico della persona

Sez. III - DATI ECONOMICI FINANZIARI - CRONOPROGRAMMA FINANZIARIO	
L'intervento è in corso?	SI
Spesa prevista nell'anno 2020	
Spesa prevista nell'anno 2021	
Spesa prevista nell'anno 2022	49.600,00 €
Spesa prevista nell'anno 2023	49.600,00 €
Spesa prevista nell'anno 2024	2.380.800,00 €
Spesa prevista nell'anno 2025	
Spesa prevista nell'anno 2026	

Sez. IV - DATI CARATTERISTICHE DELL'IMMOBILE - DATI DIMENSIONALI E PATRIMONIALI	
Superficie lorda a disposizione (mq) (riferita all'area di intervento e comprensiva di opere edili interne: tramezzi, scale, ascensori, cavei, pareti perimetrali esterne, locali ad uso tecnico e centrali impiantistiche)	1100
Anno ultima ristrutturazione leggera	
Anno ultima ristrutturazione pesante	
Numero di piani a disposizione	1
Accesso all'area di intervento	Autonomo
Note	
Utilizzo immobile	Parziale
Indicazione dei piani a disposizione (riferiti all'area d'intervento, specificare fuori terra ed entro terra, compresi di eventuali piani tecnici)	4 FUORI TERRA
Valore patrimoniale (in €)	



PNRR – MISSIONE 6 SALUTE

M6.C1 - 1.1 Case della comunità e presa in carico della persona

SCHEDA IMMOBILE 2

M6.C1 - 1.1 Case della comunità e presa in carico della persona

Sez. I - IDENTIFICAZIONE DELL'INTERVENTO	
Titolo intervento*	CASA DELLA COMUNITA' DI BIVONA
CUP / codice progetto*	C72C21001390006
Data apertura CUP*	03/03/2022
Importo complessivo intervento - (Nota: l'importo sarà automaticamente visualizzato in base a quanto imputato nel QUADRO ECONOMICO DEI LAVORI)*	1.391.014,00 €
Immobile oggetto di intervento (indicare ASL e indirizzo del presidio)*	ASP 1 AGRIGENTO - VIA BENEDETTINE SNC 92010
Descrizione sintetica del Progetto*	RISTRUTTURAZIONE E AMMODERNAMENTO
Modalità attuative*	Appalto per l'affidamento della verifica ex art. 26 D.Lgs 50/16
Dichiaro che l'immobile oggetto dell'intervento è di proprietà dell'amministrazione o di altro ente pubblico	Accetto
Altro/Eventuali note	

Sez. IV - DATI E CARATTERISTICHE DELL'IMMOBILE - DATI GENERALI	
Proprietà dell'edificio*	Proprietà dell'ente sanitario
Denominazione	CASA DELLA COMUNITA' DI BIVONA
Via	BENEDETTINE
Civico	SNC
Cap	92010
Provincia	AGRIGENTO
Comune	BIVONA
Destinazione urbanistica	Zona urbana consolidata
Nota destinazione urbanistica	
Destinazione d'uso della struttura	Servizi territoriali
Nota destinazione d'uso della struttura	
Titolo di disponibilità giuridica immobile: (qualora non disponibile, indicare il timing necessario a perfezionarlo)	DISPONIBILE
Zona Climatica	Zona climatica - C
Zona sismica	Zona sismica - 2
Edificio a disposizione	Edificio intero autonomo
Nota edificio a disposizione	
Anno di costruzione	1980
Superficie lorda totale dell'intero immobile: (comprensiva di opere edili interne: tramezzi, scale, ascensori, cavei, pareti perimetrali esterne, locali ad uso tecnico e centrali impiantistiche)	900
N° di piani totali dell'immobile: (numero di piani fuori terra, compresi eventuali piani tecnici)	4
Accessibilità alla rete del trasporto pubblico	Sì
Disponibilità di parcheggi	Esterni
Tipologia prevalente dell'immobile (indicare la tipologia che maggiormente caratterizza l'immobile nel suo complesso. E' possibile selezionare più opzioni)	Mono/Poli blocco
Nota proprietà dell'edificio	
Attuale stato dell'edificio	Edificio in uso
Presenza di Vincoli Beni Culturali	No
Indicare se esiste una dichiarazione di interesse culturale da parte della competente Soprintendenza	



PNRR – MISSIONE 6 SALUTE

M6.C1 – 1.1 Case della comunità e presa in carico della persona

Sez. II - DESCRIZIONE E CARATTERISTICHE DELL'INTERVENTO - TIPOLOGIA DI INTERVENTO

Nuova costruzione/ampliamento*	No
Sup. int. (mq)	
Abbellimento e ricostruzione*	No
Sup. int. (mq)	
Ristrutturazione*	Si
Ristrutturazione pesante*	Si
Ristrutturazione media*	
Ristrutturazione leggera*	
Sup. int. (mq)	900

Sez. II - DESCRIZIONE E CARATTERISTICHE DELL'INTERVENTO - DICHIARAZIONE DI COERENZA DELL'INTERVENTO CON GLI OBIETTIVI GENERALI DEL PNRR

Il Soggetto richiedente dichiara, sotto la propria responsabilità, di garantire che, ai sensi dell'art. 9 del Regolamento (UE) 241/2021, in conformità con quanto indicato dalla circolare del MEF n.33 del 31.12.2021, recante chiarimenti in merito a "Addizionalità, finanziamento complementare e obbligo di assenza del c.d. doppio finanziamento", in caso di progetti di investimento sostenuti da altri programmi e strumenti dell'Unione, il sostegno fornito nell'ambito del dispositivo per la ripresa e la resilienza (RRF) non copre lo stesso costo; che la realizzazione delle attività progettuali prevede di non arrecare un danno significativo agli obiettivi ambientali, ai sensi dell'articolo 17 del Regolamento (UE) 2020/852, che la realizzazione delle attività progettuali è coerente con i principi e gli obblighi specifici del PNRR relativamente al principio del "Do No Significant Harm" (DNSH) e, ove applicabili, ai principi del Tagging clima o digitale, della parità di genere (Gender Equality), della protezione e valorizzazione dei giovani e del superamento dei divari territoriali; che l'attuazione del progetto prevede il rispetto delle norme comunitarie e nazionali applicabili, ivi incluse quelle in materia di trasparenza, uguaglianza di genere e pari opportunità e tutela del diversamente abili; che l'attuazione del progetto prevede il rispetto della normativa europea e nazionale applicabile, con particolare riferimento ai principi di parità di trattamento, non discriminazione, trasparenza, proporzionalità e pubblicità; che adotterà misure adeguate volte a rispettare il principio di sana gestione finanziaria secondo quanto disciplinato nel Regolamento finanziario (UE, Euratom) 2018/1046 e nell'art. 22 del Regolamento (UE) 2021/241, in particolare in materia di prevenzione dei conflitti di interessi, delle frodi, della corruzione e di recupero e restituzione dei fondi che sono stati indebitamente assegnati; di disporre delle competenze, risorse e qualifiche professionali, sia tecniche che amministrative, necessarie per portare a termine il progetto e assicurare il raggiungimento di eventuali milestone e target associati; di aver considerato e valutato tutte le condizioni che possono incidere sull'ottenimento e utilizzo del finanziamento e valere sulle risorse dell'Investimento M6.C1 – 1.1 CASE DELLA COMUNITÀ E PRESA IN CARICO DELLA PERSONA e di averne tenuto conto ai fini dell'elaborazione della proposta progettuale; di essere a conoscenza che l'Amministrazione centrale responsabile di intervento si riserva il diritto di procedere d'ufficio a verifiche, anche a campione, in ordine alla veridicità delle dichiarazioni rilasciate in sede di domanda di finanziamento e/o, comunque, nel corso della procedura, ai sensi e per gli effetti della normativa vigente.

Accetto



PNRR – MISSIONE 6 SALUTE

M6.C1 – 1.1 Case della comunità e presa in carico della persona

Sez. II - DESCRIZIONE E CARATTERISTICHE DELL'INTERVENTO - DICHIARAZIONE DI COERENZA DELL'INTERVENTO CON GLI OBIETTIVI SPECIFICI DELLA MISSIONE DELL'INTERVENTO	
Il Soggetto richiedente dichiara sotto la propria responsabilità: Che l'intervento prevede la realizzazione di una Casa della Comunità, luogo che consente di potenziare e riorganizzare i servizi offerti sul territorio migliorandone la qualità, diventando lo strumento attraverso cui coordinare tutti i servizi offerti, in particolare ai malati cronici, in coerenza con quanto definito dal Piano Nazionale di Ripresa e Resilienza per la componente M6.C1 – 1.1 Case della comunità e presa in carico della persona.	Accetto
Che l'intervento rientra nell'intervention field 025ter "Costruzione di nuovi edifici efficienti sotto il profilo energetico" (Allegato VI del Regolamento (Ue) 2021/241 del Parlamento Europeo e del Consiglio del 12.02.2021)	
Che l'intervento rientra nell'intervention field 025ter "Costruzione di nuovi edifici efficienti sotto il profilo energetico" (Allegato VI del Regolamento (Ue) 2021/241 del Parlamento Europeo e del Consiglio del 12.02.2021)	
Che l'intervento rientra nell'intervention field 026 "Rinnovo di infrastrutture pubbliche sul piano dell'efficienza energetica e misure relative all'efficienza energetica per tali infrastrutture, progetti dimostrativi e misure di sostegno" (Allegato VI del Regolamento (Ue) 2021/241 del Parlamento Europeo e del Consiglio del 12.02.2021).	Accetto

Sez. II - DESCRIZIONE E CARATTERISTICHE DELL'INTERVENTO - INQUADRAMENTO PROGRAMMATICO	
L'intervento è coerente con i Documenti di Programmazione e/o gli strumenti di pianificazione territoriale e settoriale (ad es. urbanistica, paesaggistica, infrastrutture)?*	Si
Specificare in quali documenti è stato inserito	PRG
Chiarire come e in quali tempi si intenda implementare l'inserimento nei documenti di programmazione [Riportare nel cronoprogramma l'attività relativa e indicare la data limite entro la quale deve essere completata]	
È necessario modificare e/o integrare i Documenti di Programmazione e/o strumenti di pianificazione territoriale?*	No
Indicare quali ed in quali tempi si intenda eseguire l'integrazione [Riportare nel cronoprogramma l'attività relativa e indicare la data limite entro la quale deve essere completata]	

Sez. II - DESCRIZIONE E CARATTERISTICHE DELL'INTERVENTO - ASPETTI GIURIDICO/AMMINISTRATIVI RELATIVI ALLA APPALTABILITÀ DELL'INTERVENTO	
L'intervento ha ad oggetto beni già nella disponibilità del Soggetto Richiedente?*	Si
Indicare come si intenda acquisire la disponibilità del bene [contestualmente indicare la data limite per l'acquisizione del bene nel cronoprogramma]	
L'intervento ha ad oggetto beni nella proprietà del Soggetto Richiedente?*	Si
Indicare	
La destinazione d'uso dell'edificio/fabbricato/impianto/... è coerente con l'intervento che si intende realizzare?*	Si
Specificare come si intenda rendere coerente la destinazione d'uso ed in quali tempi [indicare nel cronoprogramma]	
È necessario avvalersi dello strumento dell'esproprio sul sito oggetto dell'intervento?*	No
Descrivere nel dettaglio la sussistenza di un nesso diretto tra l'acquisto del terreno e gli obiettivi dell'operazione e le procedure amministrative e la tempistica di esproprio prevista [Riportare nel cronoprogramma l'attività relativa e indicare la data limite entro la quale deve essere completata]	
Esistono ricorsi giudiziari o pendenze sul sito / immobile oggetto dell'intervento?*	No
Indicare quali e motivare con quali strumenti si intenda superare tale aspetto critico	
Il sito / immobile sono integralmente accessibili per i sopralluoghi in fase di gara e/o per le fasi di esecuzione?*	Si
Descrivere le motivazioni e la tempistica previste per la risoluzione della problematica: (es. sequestro autorità giudiziaria, curatori fallimentari, occupazione abusiva, ordinanze di sgombero pericolo di crollo, ecc...)	
Si rilevano potenziali/attuali interferenze con altri interventi e/o soggetti istituzionali per la successiva fase di cantiere?*	No
Descrivere se e quali interferenze si rilevano e in che modo tale aspetto non incida sull'attuazione dell'intervento	
L'intervento prevede di eseguire i lavori in fabbricati che durante gli stessi rimangono anche parzialmente in funzione?*	No
Descrivere le eventuali misure adottate per la gestione delle interferenze (sedi provvisorie, trasferimenti, ecc.) in che modo tale aspetto non incida sull'attuazione dell'intervento	
Si dispone di una perizia giurata di parte redatta da un valutatore qualificato secondo le	No

PNRR – MISSIONE 6 SALUTE

MC.6.1 - La casa della comunità e presa in carico della persona

disposizioni europee e nazionali vigenti che attestino il valore di mercato?*

Sez. II - DESCRIZIONE E CARATTERISTICHE DELL'INTERVENTO - PROCEDURE IN MATERIA AMBIENTALE, ARCHEOLOGICA, ETC.

L'intervento richiede l'attivazione della procedura di VIA (Valutazione di Impatto Ambientale) o di PUA (Provvedimento Unico Ambientale)?*	No
Fornire maggiori informazioni sullo stato della procedura [riportare nel cronoprogramma le tempistiche]*	
L'intervento richiede l'attivazione della procedura di VINCA (Valutazione di Incidenza Ecologica) in relazione ai Siti Natura 2000?*	No
Fornire maggiori informazioni sullo stato della procedura [riportare nel cronoprogramma le relative tempistiche]*	
L'intervento richiede la verifica preventiva dell'interesse archeologico ai sensi dell'art.25 del D.Lgs. 50/2016?*	No
Fornire maggiori informazioni sullo stato della procedura [riportare nel cronoprogramma le relative tempistiche]*	

Sez. II - DESCRIZIONE E CARATTERISTICHE DELL'INTERVENTO - ELEMENTI PROGETTUALI E STATO DI ATTUAZIONE ATTUALE/PREVISTO

Nessun livello di progettazione	si
Documento di indirizzo alla progettazione (in caso di disponibilità, allegare alla presente scheda il documento relativo)	
Approvato / validato*	
Estremi atto di approvazione*	
Documento di Fattibilità Alternative Progettuali (in caso di disponibilità, allegare alla presente scheda il documento relativo)	
Approvato/ validato*	
Estremi atto di approvazione*	
Progetto di fattibilità tecnico economica (o P. Preliminare) inclusa esecuzione prime indagini, rilievi, caratterizzazioni (in caso di disponibilità, allegare alla presente scheda il documento relativo)	
Approvato/ validato*	
Estremi atto di approvazione*	
Progetto definitivo (in caso di disponibilità, allegare alla presente scheda il documento relativo)	
Approvato/ validato*	
Estremi atto di approvazione*	
Progetto esecutivo (in caso di disponibilità, allegare alla presente scheda il documento relativo)	
Approvato/ validato*	
Estremi atto di approvazione*	
Documento allegato*	
Si rende necessario eseguire o aggiornare le indagini?*	No
Indicare quali indagini (a titolo non esaustivo: rilievo topografico, rilievo sottoservizi e/o recupero elaborati forniti da enti gestori, indagini geologiche, indagini per la caratterizzazione strutturale dei materiali, indagini per il rilievo della presenza di amianto, indagini ambientali terre e rocce da scavo, indagini archeologiche, indagini valutazione rischio bellico) e stima dell'importo [riportare nel cronoprogramma le relative tempistiche]*	
L'esito delle indagini da eseguire può compromettere il cronoprogramma di progetto?*	No
Riportare quali azioni si metteranno in atto per rispettare i Target di progetto [riportare nel cronoprogramma le relative tempistiche]*	
Sono stati acquisiti eventuali e ulteriori pareri e le autorizzazioni necessari?*	Si
Indicare quali pareri*	AUTORIZZAZIONE URBANISTICA
Specificare quali autorizzazioni l'intervento richieda [riportare nel cronoprogramma le relative tempistiche]*	
Si richiederà la Conferenza dei Servizi decisoria? (in caso affermativo riportare nel cronoprogramma le relative tempistiche)*	No
L'area interessata dall'intervento è sottoposta a vincoli? (es. paesaggistici, urbanistici, ambientali)?*	No
Indicare il tipo di vincolo*	
In caso di presenza di vincoli, qualificare quali siano ostacoli per la realizzazione delle opere e come si preveda di superarli*	

PNRR – MISSIONE 6 SALUTE

M6 C1e 1.1 Case della comunità e presa in carico della persona

Gantt interattivo

Cronoprogramma

2022 2023 2024 2025 2026

Visualizzare il Gantt cliccando sull'attività desiderata. Cliccando sulla data di inizio o di fine dell'attività, si aprirà la finestra di dettaglio dell'attività.

Completamento delle attività di individ...

Approvazione C.I.S.

Assegnazione dei codici CUP ai progetti

DIP - predisposizione e approvazione
S.A.

INDAGINI - Affidamento

INDAGINI - Esecuzione

VERIFICA (ex art. 26) - Affidamento

VERIFICA (ex art. 26) - Esecuzione

PFTE - Affidamento

PFTE - Progettazione

PFTE - Validazione e Approvazione

Approvazione dei progetti idonei per
indizione della gara

Progetto Definitivo - Affidamento

Progetto Definitivo - Progettazione

Progetto Definitivo - Verifica

Conferenza dei servizi decisoria

Progetto Definitivo - Validazione e
approvazione

Appalto Integrato - Affidamento PD e/o
PE e LAVORI

Appalto Integrato - Stipula contratto

Progetto Esecutivo - Affidamento

Progetto Esecutivo - Progettazione

Progetto Esecutivo - Verifica

Progetto Esecutivo - Validazione e
approvazione

Assegnazione dei codici CIG

Lavori - Affidamento fino ad
aggiudicazione non efficace

DL, collaudo - affidamento fino ad
aggiudicazione non efficace

Stipula dei contratti per la realizzazione

Lavori - Consegna aree e Lavori

Esecuzione Lavori

Ultimazione dei lavori



PNRR – MISSIONE 6 SALUTE

Me.C.1 – 1.1 Case della comunità e presa in carico della persona

Sez. II - DESCRIZIONE E CARATTERISTICHE DELL'INTERVENTO - QUADRO ECONOMICO DEI LAVORI		
A) LAVORI		824.869,96 €
A.1) Importo dei lavori		793.489,89 €
A.2) Oneri sicurezza non soggetti a ribasso		31.380,07 €
B) SOMME a DISPOSIZIONE		566.144,04€
B.1) Imprevisti		99.948,95 €
B.2) Acquisto terreni - importo rendicontabile laddove necessario per l'attuazione dell'investimento nella misura massima del 10%		- €
B.3) Attrezzature, arredi, forniture		- €
B.4) Indagini		- €
B.5) Progettazione, D.L., collaudo, verifiche		207.254,89 €
B.5.a) Progettazione		64.800,63 €
B.5.b) Supporto al Rup		- €
B.5.c) Verifica del progetto (art. 26, d.lgs. 50/2016)		- €
B.5.d) Collaudo (tecnico-amministrativo, statico, tecnico funzionale degli impianti)		76.281,99 €
B.5.e) Coordinatore della sicurezza in fase di esecuzione e Direzione Lavori		58.200,92 €
B.5.f) Contributo previdenziale (4%) su spese tecniche		7.971,35 €
B.6) Accantonamenti		22.416,77 €
B.6.a) Art.113, d.lgs. 50/2016 (incentivo funzioni tecniche interne esclusa la quota del 20% per beni strumentali)		22.386,77 €
B.6.b) Polizze rischi professionali personale interno per progettazione (art. 24, c. 4, d.lgs. 50/2016)		- €
B.6.c) Spese per commissioni giudicatrici (IVA inclusa)		- €
B.6.d) Spese per pubblicità e notifiche (ANAC)		30,00 €
B.7) Allacci		9.455,97 €
B.8) IVA		227.067,46 €
B.8.a) IVA su lavori e imprevisti		181.471,39 €
B.8.b) IVA su attrezzature, arredi, forniture		- €
B.8.c) IVA su indagini		- €
B.8.d) IVA su spese tecniche		45.596,07 €
TOTALE GENERALE PROGETTO A+B (Inclusa IVA)		1.391.014,00 €

Sez. III - DATI ECONOMICI FINANZIARI - FONTI DI FINANZIAMENTO DEL PROGETTO		
Il Soggetto richiedente con la presentazione della presente Scheda attesta la congruità degli importi allegando, almeno uno dei seguenti documenti:		Accetto
Un computo metrico estimativo, utilizzando voci e importi del prezzario regionale		no
Stime per analogia con precedenti lavorazioni similari		no
Preventivi di imprese fornitrici/esecutrici		no
Stima parametrica di spesa per voci omogenee		si
Allegare almeno un documento*		
Si riportano di seguito, a titolo esemplificativo, i valori parametrici di costo medi per NUOVA COSTRUZIONE/AMPLIAMENTO – onnicomprensivi di spese tecniche, spese generali, IVA, ad esclusione di attrezzature ed arredi i cui costi sono stimati in un importo pari al 15% del costo parametrico. Tali valori sono stati impiegati per la prevallutazione economica dei diversi interventi in sede di stesura del Piano Nazionale di Ripresa e Resilienza. (Deliberazione 9 marzo 2018, n. 4/2018/G della Corte dei Conti – Sezione Centrale di Controllo sulla Gestione delle Amministrazioni dello Stato su "L'attuazione del Programma Straordinario per la ristrutturazione edilizia e l'ammodernamento tecnologico del patrimonio sanitario"; Intesa 23 marzo 2005 della Conferenza Permanente per i rapporti tra lo Stato le Regioni e le Province Autonome di Trento e Bolzano - Rep. Atti n. 2271). La stima comprende i costi per la realizzazione del fabbricato, ma non include i costi per l'ammodernamento tecnologico (arredi e tecnologie), che sono stati stimati in un importo pari al 15% del costo di realizzazione dell'intervento.		1600 €/m2
Si riporta di seguito, a titolo esemplificativo, il valore parametrico di costo medio per RICOSTRUZIONE – onnicomprensivi di spese tecniche, spese generali, IVA, ad esclusione di attrezzature ed arredi i cui costi sono stimati in un importo pari al 15% del costo parametrico. Tali valori sono stati impiegati per la prevallutazione economica dei diversi interventi in sede di stesura del Piano Nazionale di Ripresa e Resilienza. (Deliberazione 9 marzo 2018, n. 4/2018/G della Corte dei Conti – Sezione Centrale di Controllo sulla Gestione delle Amministrazioni dello Stato su "L'attuazione del Programma Straordinario per la ristrutturazione edilizia e l'ammodernamento tecnologico del patrimonio sanitario"; Intesa 23 marzo 2005 della Conferenza Permanente per i rapporti tra lo Stato le Regioni e le Province Autonome di Trento e Bolzano - Rep. Atti n. 2271). La stima comprende i costi per la realizzazione del fabbricato, ma non include i costi per l'ammodernamento tecnologico (arredi e tecnologie), che sono stati stimati in un importo pari al 15% del costo di realizzazione dell'intervento.		1700 €/m2

PNRR – MISSIONE 6 SALUTE

M6.C1 – 1.1 Case della comunità e presa in carico della persona

Si riporta di seguito, a titolo esemplificativo, il valore parametrico di costo medio per ABBATTIMENTO/DEMOLIZIONE onnicomprensivo impiegato per la prevallutazione economica dei diversi interventi in sede di stesura del Piano Nazionale di Ripresa e Resilienza	25 €/mc
Si riportano di seguito, a titolo esemplificativo, i valori parametrici di costo medi per RISTRUTTURAZIONE PESANTE – onnicomprensivi di spese tecniche, spese generali, IVA, ad esclusione di attrezzature ed arredi i cui costi sono stimati in un importo pari al 15% del costo parametrico. Tali valori sono stati impiegati per la prevallutazione economica dei diversi interventi in sede di stesura del Piano Nazionale di Ripresa e Resilienza. (Deliberazione 9 marzo 2018, n. 4/2018/G della Corte dei Conti – Sezione Centrale di Controllo sulla Gestione delle Amministrazioni dello Stato su "L'attuazione del Programma Straordinario per la ristrutturazione edilizia e l'ammodernamento tecnologico del patrimonio sanitario"; Intesa 23 marzo 2005 della Conferenza Permanente per i rapporti tra lo Stato le Regioni e le Province Autonome di Trento e Bolzano - Rep. Atti n. 2271). La stima comprende i costi per la realizzazione del fabbricato, ma non include i costi per l'ammodernamento tecnologico (arredi e tecnologie), che sono stati stimati in un importo pari al 15% del costo di realizzazione dell'intervento.	1300 €/m2
Si riportano di seguito, a titolo esemplificativo, i valori parametrici di costo medi per RISTRUTTURAZIONE MEDIA – onnicomprensivi di spese tecniche, spese generali, IVA, ad esclusione di attrezzature ed arredi i cui costi sono stimati in un importo pari al 15% del costo parametrico. Tali valori sono stati impiegati per la prevallutazione economica dei diversi interventi in sede di stesura del Piano Nazionale di Ripresa e Resilienza. (Deliberazione 9 marzo 2018, n. 4/2018/G della Corte dei Conti – Sezione Centrale di Controllo sulla Gestione delle Amministrazioni dello Stato su "L'attuazione del Programma Straordinario per la ristrutturazione edilizia e l'ammodernamento tecnologico del patrimonio sanitario"; Intesa 23 marzo 2005 della Conferenza Permanente per i rapporti tra lo Stato le Regioni e le Province Autonome di Trento e Bolzano - Rep. Atti n. 2271). La stima comprende i costi per la realizzazione del fabbricato, ma non include i costi per l'ammodernamento tecnologico (arredi e tecnologie), che sono stati stimati in un importo pari al 15% del costo di realizzazione dell'intervento.	1000 €/m2
Si riportano di seguito, a titolo esemplificativo, i valori parametrici di costo medi per RISTRUTTURAZIONE LEGGERA – onnicomprensivi di spese tecniche, spese generali, IVA, ad esclusione di attrezzature ed arredi i cui costi sono stimati in un importo pari al 15% del costo parametrico. Tali valori sono stati impiegati per la prevallutazione economica dei diversi interventi in sede di stesura del Piano Nazionale di Ripresa e Resilienza. (Deliberazione 9 marzo 2018, n. 4/2018/G della Corte dei Conti – Sezione Centrale di Controllo sulla Gestione delle Amministrazioni dello Stato su "L'attuazione del Programma Straordinario per la ristrutturazione edilizia e l'ammodernamento tecnologico del patrimonio sanitario"; Intesa 23 marzo 2005 della Conferenza Permanente per i rapporti tra lo Stato le Regioni e le Province Autonome di Trento e Bolzano - Rep. Atti n. 2271). La stima comprende i costi per la realizzazione del fabbricato, ma non include i costi per l'ammodernamento tecnologico (arredi e tecnologie), che sono stati stimati in un importo pari al 15% del costo di realizzazione dell'intervento.	600 €/m2
IMPORTO COMPLESSIVO INVESTIMENTO - (Nota: l'importo sarà automaticamente visualizzato in base a quanto imputato nel QUADRO ECONOMICO DEI LAVORI)	1.391.014,00 €
FINANZIAMENTO PNRR	1.391.014,00 €
Ulteriori fonti di finanziamento?	No
Il Soggetto richiedente dichiara sotto la propria responsabilità che, ai sensi dell'art. 9 del Regolamento (EU) 241/2021, in conformità con quanto indicato dalla circolare del MEF n.33 del 31.12.2021, recante chiarimenti in merito a "Addizionalità, finanziamento complementare e obbligo di assenza del c.d. doppio finanziamento", il sostegno fornito nell'ambito del dispositivo per la ripresa e la resilienza (RRF) in aggiunta al sostegno fornito nell'ambito di altri programmi e strumenti dell'Unione non copre lo stesso costo.	
Indicare le fonti e i rispettivi importi delle eventuali fonti di finanziamento ulteriori rispetto al budget assegnato a valore sul PNRR/FC (indicare la fonte e l'importo in euro separati da #):	



L'intervento è in corso?	Si
Spesa prevista nell'anno 2020	
Spesa prevista nell'anno 2021	
Spesa prevista nell'anno 2022	
Spesa prevista nell'anno 2023	13.910,14 €
Spesa prevista nell'anno 2024	13.910,14 €
Spesa prevista nell'anno 2025	1.363.193,71 €
Spesa prevista nell'anno 2026	

Superficie lorda a disposizione (mq) (riferita all'area di intervento e comprensiva di opere edili interne; tramezzi, scale, ascensori, cavedi, pareti perimetrali esterne, locali ad uso tecnico e centrali impiantistiche)	900
Anno ultima ristrutturazione leggera	
Anno ultima ristrutturazione pesante	
Numero di piani a disposizione	
Accesso all'area di intervento	Autonomo
Note	
Utilizzo Immobile	Parziale
Indicazione dei piani a disposizione (riferiti all'area d'intervento, specificare fuori terra ed entro terra, compresi di eventuali piani tecnici)	4 FUORI TERRA
Valore patrimoniale (in €)	



PNRR – MISSIONE 6 SALUTE

M6.C1 – 1.1 Case della comunità e presa in carico della persona

SCHEDA IMMOBILE 3

M6.C1 – 1.1 Case della comunità e presa in carico della persona

SEZ. I - IDENTIFICAZIONE DELL'INTERVENTO

Titolo intervento*	CASA DELLA COMUNITA' DI CAMMARATA
CUP / codice progetto*	C32C21001700006
Data apertura CUP*	03/03/2022
Importo complessivo intervento - (Nota: l'importo sarà automaticamente visualizzato in base a quanto imputato nel QUADRO ECONOMICO DEI LAVORI)*	1.391.014,00 €
Immobile oggetto di intervento (indicare ASL e indirizzo del presidio)*	ASP 1 AGRIGENTO - VIA FIRENZE SNC 92022 CAMMARATA
Descrizione sintetica del Progetto*	RICOSTRUZIONE PARZIALE, RISTRUTTURAZIONE E AMMODERNAMENTO
Modalità attuative*	Appalto per l'affidamento della verifica ex art. 26 D.Lgs 50/16
Dichiaro che l'immobile oggetto dell'intervento è di proprietà dell'amministrazione o di altro ente pubblico	Accetto
Altro/Eventuali note	

SEZ. IV - DATI E CARATTERISTICHE DELL'IMMOBILE - DATI GENERALI

Proprietà dell'edificio*	Proprietà dell'ente sanitario
Denominazione	CASA DELLA COMUNITA' DI CAMMARATA
Via	FIRENZE
Civico	SNC
Cap	92022
Provincia	AGRIGENTO
Comune	CAMMARATA
Destinazione urbanistica	Zona urbana consolidata
Nota destinazione urbanistica	
Destinazione d'uso della struttura	Servizi territoriali
Nota destinazione d'uso della struttura	
Titolo di disponibilità giuridica immobile: (qualora non disponibile, indicare il timing necessario a perfezionarlo)	DISPONIBILE
Zona Climatica	Zona climatica - D
Zona sismica	Zona sismica - 2
Edificio a disposizione	Edificio intero autonomo
Nota edificio a disposizione	
Anno di costruzione	1980
Superficie lorda totale dell'intero immobile: (comprensiva di opere edili interne: tramezzi, scale, ascensori, cavei, pareti perimetrali esterne, locali ad uso tecnico e centrali impiantistiche)	1053
N° di piani totali dell'immobile: (numero di piani fuori terra, compresi eventuali piani tecnici)	1
Accessibilità alla rete del trasporto pubblico	Sì
Disponibilità di parcheggi	Esterni
Tipologia prevalente dell'immobile (indicare la tipologia che maggiormente caratterizza l'immobile nel suo complesso. E' possibile selezionare più opzioni)	Mono/Poli blocco
Nota proprietà dell'edificio	
Attuale stato dell'edificio	Edificio totalmente dismesso
Presenza di Vincoli Beni Culturali	No
Indicare se esiste una dichiarazione di interesse culturale da parte della competente Soprintendenza	



PNRR – MISSIONE 6 SALUTE

M6.C1 – 1.1 Case della comunità e presa in carico della persona

Sez. II - DESCRIZIONE E CARATTERISTICHE DELL'INTERVENTO - TIPOLOGIA DI INTERVENTO	
Nuova costruzione/ampliamento*	No
Sup. int. (mq)	
Abbatimento e ricostruzione*	No
Sup. int. (mq)	
Ristrutturazione*	Si
Ristrutturazione pesante*	Si
Ristrutturazione media*	
Ristrutturazione leggera*	
Sup. int. (mq)	1053

Sez. II - DESCRIZIONE E CARATTERISTICHE DELL'INTERVENTO - DICHIARAZIONE DI COERENZA DELL'INTERVENTO CON GLI OBIETTIVI GENERALI DEL PNRR	
<p>Il Soggetto richiedente dichiara sotto la propria responsabilità: di garantire che, ai sensi dell'art. 9 del Regolamento (UE) 241/2021, in conformità con quanto indicato dalla circolare del MEF n.33 del 31.12.2021, recante chiarimenti in merito a "Addizionalità, finanziamento complementare e obbligo di assenza del c.d. doppio finanziamento", in caso di progetti di investimento sostenuti da altri programmi e strumenti dell'Unione, il sostegno fornito nell'ambito del dispositivo per la ripresa e la resilienza (RRF) non copre lo stesso costo; che la realizzazione delle attività progettuali prevede di non arrecare un danno significativo agli obiettivi ambientali, ai sensi dell'articolo 17 del Regolamento (UE) 2020/852; che la realizzazione delle attività progettuali è coerente con i principi e gli obblighi specifici del PNRR relativamente al principio del "Do No Significant Harm" (DNSH) e, ove applicabili, ai principi del Tagging clima e digitale, della parità di genere (Gender Equality), della protezione e valorizzazione dei giovani e del superamento dei divari territoriali; che l'attuazione del progetto prevede il rispetto delle norme comunitarie e nazionali applicabili, ivi incluse quelle in materia di trasparenza, uguaglianza di genere e pari opportunità e tutela dei diversamente abili; che l'attuazione del progetto prevede il rispetto della normativa europea e nazionale applicabile, con particolare riferimento ai principi di parità di trattamento, non discriminazione, trasparenza, proporzionalità e pubblicità; che adotterà misure adeguate volte a rispettare il principio di sana gestione finanziaria secondo quanto disciplinato nel Regolamento finanziario (UE, Euratom) 2018/1046 e nell'art. 22 del Regolamento (UE) 2021/241, in particolare in materia di prevenzione dei conflitti di interessi, delle frodi, della corruzione e di recupero e restituzione dei fondi che sono stati indebitamente assegnati; di disporre delle competenze, risorse e qualifiche professionali, sia tecniche che amministrative, necessarie per portare a termine il progetto e assicurare il raggiungimento di eventuali milestone e target associati; di aver considerato e valutato tutte le condizioni che possono incidere sull'ottenimento e utilizzo del finanziamento a valere sulle risorse dell'investimento M6.C1 – 1.1 CASE DELLA COMUNITÀ E PRESA IN CARICO DELLA PERSONA e di averne tenuto conto ai fini dell'elaborazione della proposta progettuale; di essere a conoscenza che l'Amministrazione centrale responsabile di intervento si riserva il diritto di procedere d'ufficio a verifiche, anche a campione, in ordine alla veridicità delle dichiarazioni rilasciate in sede di domanda di finanziamento e/o, comunque, nel corso della procedura, ai sensi e per gli effetti della normativa vigente.</p>	Accetto

PNRR – MISSIONE 6 SALUTE

M6 C1 – 1.1 Case della comunità e presa in carico della persona

Sez. II - DESCRIZIONE E CARATTERISTICHE DELL'INTERVENTO - DICHIARAZIONE DI COERENZA DELL'INTERVENTO CON GLI OBIETTIVI SPECIFICI DELLA MISSIONE DELL'INTERVENTO

Il Soggetto richiedente dichiara sotto la propria responsabilità: Che l'intervento prevede la realizzazione di una Casa della Comunità, luogo che consente di potenziare e riorganizzare i servizi offerti sul territorio migliorandone la qualità, diventando lo strumento attraverso cui coordinare tutti i servizi offerti, in particolare ai malati cronici, in coerenza con quanto definito dal Piano Nazionale di Ripresa e Resilienza per la componente M6 C1 – 1.1 Case della comunità e presa in carico della persona.	Accetto
Che l'intervento rientra nell'intervention field 025ter "Costruzione di nuovi edifici efficienti sotto il profilo energetico" (Allegato VI del Regolamento (Ue) 2021/241 del Parlamento Europeo e del Consiglio del 12.02.2021)	
Che l'intervento rientra nell'intervention field 025ter "Costruzione di nuovi edifici efficienti sotto il profilo energetico" (Allegato VI del Regolamento (Ue) 2021/241 del Parlamento Europeo e del Consiglio del 12.02.2021)	
Che l'intervento rientra nell'intervention field 026 "Rinnovo di infrastrutture pubbliche sul piano dell'efficienza energetica e misure relative all'efficienza energetica per tali infrastrutture, progetti dimostrativi e misure di sostegno" (Allegato VI del Regolamento (Ue) 2021/241 del Parlamento Europeo e del Consiglio del 12.02.2021).	Accetto

Sez. II - DESCRIZIONE E CARATTERISTICHE DELL'INTERVENTO - INQUADRAMENTO PROGRAMMATICO

L'intervento è coerente con i Documenti di Programmazione e/o gli strumenti di pianificazione territoriale e settoriale (ad es. urbanistica, paesaggistica, infrastrutture)?*	Sì
Specificare in quali documenti è stato inserito	PRG
Chiarire come e in quali tempi si intenda implementare l'inserimento nei documenti di programmazione [Riportare nel cronoprogramma l'attività relativa e indicare la data limite entro la quale deve essere completata]	
È necessario modificare e/o integrare i Documenti di Programmazione e/o strumenti di pianificazione territoriale?*	No
Indicare quali ed in quali tempi si intenda eseguire l'integrazione [Riportare nel cronoprogramma l'attività relativa e indicare la data limite entro la quale deve essere completata]	

Sez. II - DESCRIZIONE E CARATTERISTICHE DELL'INTERVENTO - ASPETTI GIURIDICO/AMMINISTRATIVI RELATIVI ALL'APPALTABILITÀ DELL'INTERVENTO

L'intervento ha ad oggetto beni già nella disponibilità del Soggetto Richiedente?*	Sì
Indicare come si intenda acquisire la disponibilità del bene [contestualmente indicare la data limite per l'acquisizione del bene nel cronoprogramma]	
L'intervento ha ad oggetto beni nella proprietà del Soggetto Richiedente?*	Sì
Indicare	
La destinazione d'uso dell'edificio/fabbricato/impianto/... è coerente con l'intervento che si intende realizzare?*	Sì
Specificare come si intenda rendere coerente la destinazione d'uso ed in quali tempi [indicare nel cronoprogramma]	
È necessario avvalersi dello strumento dell'esproprio sul sito oggetto dell'intervento?*	No
Descrivere nel dettaglio la sussistenza di un nesso diretto tra l'acquisto del terreno e gli obiettivi dell'operazione e le procedure amministrative e la tempistica di esproprio prevista [Riportare nel cronoprogramma l'attività relativa e indicare la data limite entro la quale deve essere completata]	
Esistono ricorsi giudiziari o pendenze sul sito / immobile oggetto dell'intervento?*	No
Indicare quali e motivare con quali strumenti si intenda superare tale aspetto critico	
Il sito / immobile sono integralmente accessibili per i sopralluoghi in fase di gara e/o per le fasi di esecuzione?*	Sì
Descrivere le motivazioni e la tempistica previste per la risoluzione della problematica: (es. sequestro autorità giudiziaria, curatori fallimentari, occupazione abusiva, ordinanze di sgombero pericolo di crollo, ecc...)	
Si rilevano potenziali/attuali interferenze con altri interventi e/o soggetti istituzionali per la successiva fase di cantiere?*	No
Descrivere se e quali interferenze si rilevano e in che modo tale aspetto non incida sull'attuazione dell'intervento	
L'intervento prevede di eseguire i lavori in fabbricati che durante gli stessi rimangono anche parzialmente in funzione?*	No
Descrivere le eventuali misure adottate per la gestione delle interferenze (sedi provvisorie, trasferimenti, ecc.) in che modo tale aspetto non incida sull'attuazione dell'intervento	
Si dispone di una perizia giurata di parte redatta da un valutatore qualificato secondo le	No

PNRR – MISSIONE 6 SALUTE

M6C1 – 1.1 Case della comunità e presa in carico della persona

disposizioni europee e nazionali vigenti che attestino il valore di mercato?*

Sez. II: DESCRIZIONE E CARATTERISTICHE DELL'INTERVENTO - PROCEDURE IN MATERIA AMBIENTALE, ARCHEOLOGICA, ETC.

L'intervento richiede l'attivazione della procedura di VIA (Valutazione di Impatto Ambientale) o di PUA (Provvedimento Unico Ambientale)?*	No
Fornire maggiori informazioni sullo stato della procedura [riportare nel cronoprogramma le relative tempistiche]*	
L'intervento richiede l'attivazione della procedura di VINCA (Valutazione di Incidenza Ecologica) in relazione ai Siti Natura 2000?*	No
Fornire maggiori informazioni sullo stato della procedura [riportare nel cronoprogramma le relative tempistiche]*	
L'intervento richiede la verifica preventiva dell'interesse archeologico ai sensi dell'art.25 del D.Lgs. 50/2016?*	No
Fornire maggiori informazioni sullo stato della procedura [riportare nel cronoprogramma le relative tempistiche]*	

Sez. II: DESCRIZIONE E CARATTERISTICHE DELL'INTERVENTO - ELEMENTI PROGETTUALI E STATO DI ATTUAZIONE ATTUALE/PREVISTO

Nessun livello di progettazione	Si
Documento di indirizzo alla progettazione (In caso di disponibilità, allegare alla presente scheda il documento relativo)	
Approvato / validato*	
Estremi atto di approvazione*	
Documento di Fattibilità Alternative Progettuali (In caso di disponibilità, allegare alla presente scheda il documento relativo)	
Approvato/ validato*	
Estremi atto di approvazione*	
Progetto di fattibilità tecnico economica (o P. Preliminare) inclusa esecuzione prime indagini, rilievi, caratterizzazioni (In caso di disponibilità, allegare alla presente scheda il documento relativo)	
Approvato/ validato*	
Estremi atto di approvazione*	
Progetto definitivo (In caso di disponibilità, allegare alla presente scheda il documento relativo)	
Approvato/ validato*	
Estremi atto di approvazione*	
Progetto esecutivo (In caso di disponibilità, allegare alla presente scheda il documento relativo)	
Approvato/ validato*	
Estremi atto di approvazione*	
Documento allegato*	
Si rende necessario eseguire o aggiornare le indagini?*	No
Indicare quali indagini (a titolo non esaustivo: rilievo topografico, rilievo sottoservizi e/o recupero elaborati forniti da enti gestori, indagini geologiche, indagini per la caratterizzazione strutturale dei materiali, indagini per il rilievo della presenza di amianto, indagini ambientali terre e rocce da scavo, indagini archeologiche, indagini valutazione rischio bellico) e stima dell'importo [riportare nel cronoprogramma le relative tempistiche]*	
L'esito delle indagini da eseguire può compromettere il cronoprogramma di progetto?*	No
Riportare quali azioni si metteranno in atto per rispettare i Target di progetto [riportare nel cronoprogramma le relative tempistiche]*	
Sono stati acquisiti eventuali e ulteriori pareri e le autorizzazioni necessari?*	Si
Indicare quali pareri*	AUTORIZZAZIONE URBANISTICA
Specificare quali autorizzazioni l'intervento richiede [riportare nel cronoprogramma le relative tempistiche]*	
Si richiederà la Conferenza dei Servizi decisoria? (in caso affermativo riportare nel cronoprogramma le relative tempistiche)*	No
L'area interessata dall'intervento è sottoposta a vincoli? (es. paesaggistici, urbanistici, ambientali)?*	No
Indicare il tipo di vincolo*	
In caso di presenza di vincoli, qualificare quali siano ostativi per la realizzazione delle opere e come si preveda di superarli*	



PNRR – MISSIONE 6 SALUTE

M6C1 - 1.1 Case della comunità e presa in carico della persona

Gantt interattivo

Cronoprogramma

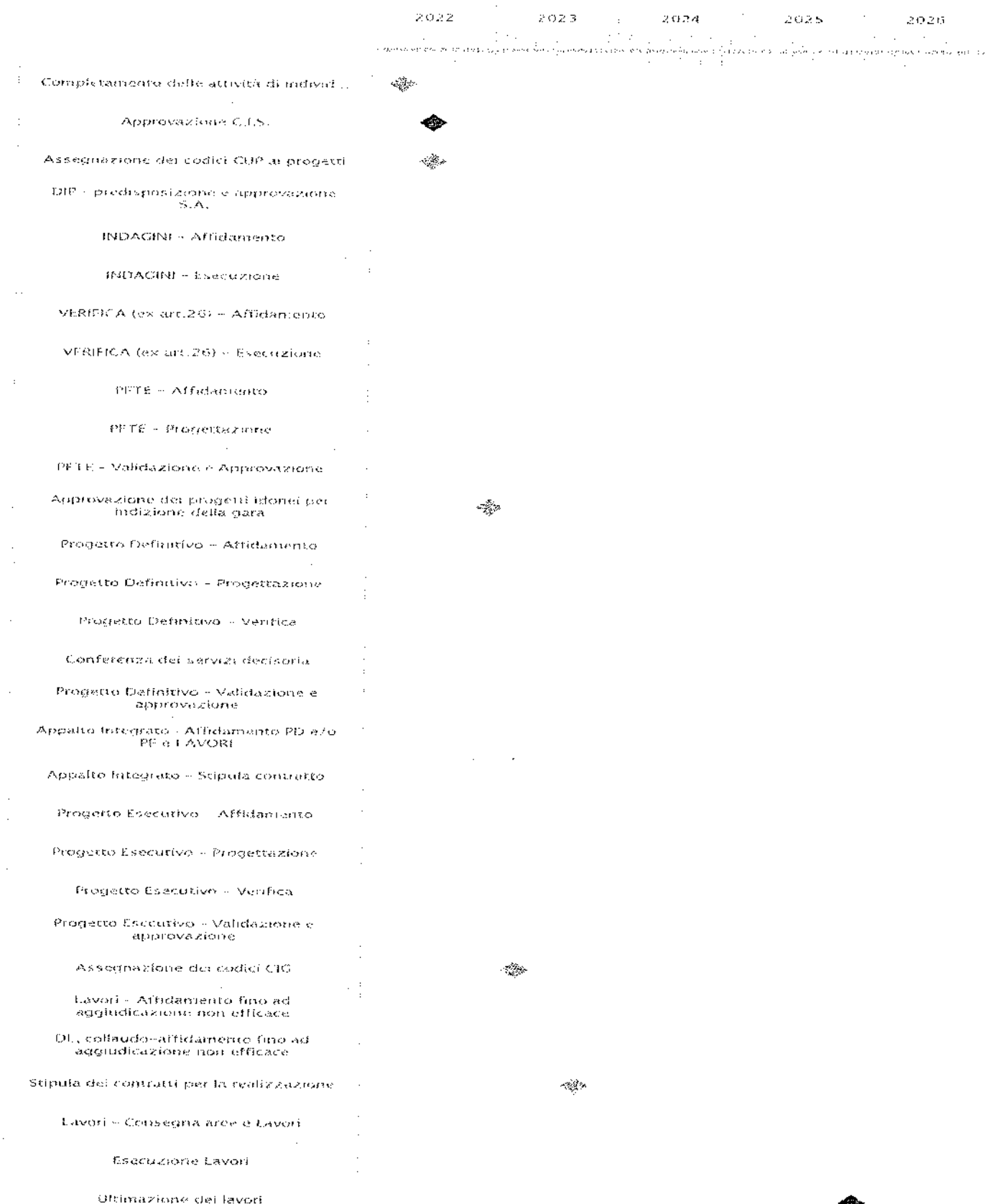



PNRR – MISSIONE 6 SALUTE

M6.C1 - 1.1 Case della comunità e presa in carico della persona

Sez. II - DESCRIZIONE E CARATTERISTICHE DELL'INTERVENTO - QUADRO ECONOMICO DEI LAVORI		
A) LAVORI		876.279,62 €
A.1) Importo dei lavori		850.363,27 €
A.2) Oneri sicurezza non soggetti a ribasso		25.916,35 €
B) SOMME a DISPOSIZIONE		514.734,37 €
B.1) Imprevisti		18.347,20 €
B.2) Acquisto terreni - importo rendicontabile laddove necessario per l'attuazione dell'investimento nella misura massima del 10%		- €
B.3) Attrezzature, arredi, forniture		138.044,91 €
B.4) Indagini		- €
B.5) Progettazione, D.L., collaudo, verifiche		198.355,15 €
B.5.a) Progettazione		96.569,28 €
B.5.b) Supporto al Rup		- €
B.5.c) Verifica del progetto (art. 26, d.lgs. 50/2016)		21.011,82 €
B.5.d) Collaudo (tecnico-amministrativo, statico, tecnico funzionale degli impianti)		15.332,10 €
B.5.e) Coordinatore della sicurezza in fase di esecuzione e Direzione Lavori		57.812,91 €
B.5.f) Contributo previdenziale (4%) su spese tecniche		7.629,04 €
B.6) Accantonamenti		25.721,02 €
B.6.a) Art.113, d.lgs. 50/2016 (incentivo funzioni tecniche interne esclusa la quota del 20% per beni strumentali)		22.721,02 €
B.6.b) Polizze rischi professionali personale interno per progettazione (art. 24, c. 4, d.lgs. 50/2016)		3.000,00 €
B.6.c) Spese per commissioni giudicatrici (IVA inclusa)		- €
B.6.d) Spese per pubblicità e notifiche (ANAC)		- €
B.7) Affacci		3.000,00 €
B.8) IVA		131.266,09 €
B.8.a) IVA su lavori e imprevisti		87.627,96€
B.8.b) IVA su attrezzature, arredi, forniture		- €
B.8.c) IVA su indagini		- €
B.8.d) IVA su spese tecniche		43.638,13 €
TOTALE GENERALE PROGETTO A+B (Inclusa IVA)		1.391.014,00 €

Sez. III - DATI ECONOMICI FINANZIARI - FONTI DI FINANZIAMENTO DEL PROGETTO		
Il Soggetto richiedente con la presentazione della presente Scheda attesta la congruità degli importi allegando, almeno uno dei seguenti documenti:		Accetto
Un computo metrico estimativo, utilizzando voci e importi del prezzario regionale		no
Stime per analogia con precedenti lavorazioni similari		no
Preventivi di imprese fornitrici/esecutrici		no
Stima parametrica di spesa per voci omogenee		si
Allegare almeno un documento*		
Si riportano di seguito, a titolo esemplificativo, i valori parametrici di costo medi per NUOVA COSTRUZIONE/AMPLIAMENTO – onnicomprensivi di spese tecniche, spese generali, IVA, ad esclusione di attrezzature ed arredi i cui costi sono stimati in un importo pari al 15% del costo parametrico. Tali valori sono stati impiegati per la preavalutazione economica dei diversi interventi in sede di stesura del Piano Nazionale di Ripresa e Resilienza. (Deliberazione 9 marzo 2018, n. 4/2018/G della Corte dei Conti – Sezione Centrale di Controllo sulla Gestione delle Amministrazioni dello Stato su "L'attuazione del Programma Straordinario per la ristrutturazione edilizia e l'ammodernamento tecnologico del patrimonio sanitario"; Intesa 23 marzo 2005 della Conferenza Permanente per i rapporti tra lo Stato le Regioni e le Province Autonome di Trento e Bolzano – Rep. Atti n. 2271). La stima comprende i costi per la realizzazione del fabbricato, ma non include i costi per l'ammodernamento tecnologico (arredi e tecnologie), che sono stati stimati in un importo pari al 15% del costo di realizzazione dell'intervento.		1600 €/m2
Si riporta di seguito, a titolo esemplificativo, il valore parametrico di costo medio per RICOSTRUZIONE – onnicomprensivi di spese tecniche, spese generali, IVA, ad esclusione di attrezzature ed arredi i cui costi sono stimati in un importo pari al 15% del costo parametrico. Tali valori sono stati impiegati per la preavalutazione economica dei diversi interventi in sede di stesura del Piano Nazionale di Ripresa e Resilienza. (Deliberazione 9 marzo 2018, n. 4/2018/G della Corte dei Conti – Sezione Centrale di Controllo sulla Gestione delle Amministrazioni dello Stato su "L'attuazione del Programma Straordinario per la ristrutturazione edilizia e l'ammodernamento tecnologico del patrimonio sanitario"; Intesa 23 marzo 2005 della Conferenza Permanente per i rapporti tra lo Stato le Regioni e le Province Autonome di Trento e Bolzano – Rep. Atti n. 2271). La stima comprende i costi per la realizzazione del fabbricato, ma non include i costi per l'ammodernamento tecnologico (arredi e tecnologie), che sono stati stimati in un importo pari al 15% del costo di realizzazione dell'intervento.		1700 €/m2

PNRR – MISSIONE 6 SALUTE

Obiettivo 1 – 1.1 Case della comunità e presa in carico della persona

Si riporta di seguito, a titolo esemplificativo, il valore parametrico di costo medio per ABBATTIMENTO/DEMOLIZIONE onnicomprensivo impiegato per la prevalutazione economica dei diversi interventi in sede di stesura del Piano Nazionale di Ripresa e Resilienza	25 €/mc
Si riportano di seguito, a titolo esemplificativo, i valori parametrici di costo medi per RISTRUTTURAZIONE PESANTE – onnicomprensivi di spese tecniche, spese generali, IVA, ad esclusione di attrezzature ed arredi i cui costi sono stimati in un importo pari al 15% del costo parametrico. Tali valori sono stati impiegati per la prevalutazione economica dei diversi interventi in sede di stesura del Piano Nazionale di Ripresa e Resilienza. (Deliberazione 9 marzo 2018, n. 4/2018/G della Corte dei Conti – Sezione Centrale di Controllo sulla Gestione delle Amministrazioni dello Stato su "L'attuazione del Programma Straordinario per la ristrutturazione edilizia e l'ammodernamento tecnologico del patrimonio sanitario"; Intesa 23 marzo 2005 della Conferenza Permanente per i rapporti tra lo Stato le Regioni e le Province Autonome di Trento e Bolzano - Rep. Atti n. 2271). La stima comprende i costi per la realizzazione del fabbricato, ma non include i costi per l'ammodernamento tecnologico (arredi e tecnologie), che sono stati stimati in un importo pari al 15% del costo di realizzazione dell'intervento.	1300 €/m2
Si riportano di seguito, a titolo esemplificativo, i valori parametrici di costo medi per RISTRUTTURAZIONE MEDIA – onnicomprensivi di spese tecniche, spese generali, IVA, ad esclusione di attrezzature ed arredi i cui costi sono stimati in un importo pari al 15% del costo parametrico. Tali valori sono stati impiegati per la prevalutazione economica dei diversi interventi in sede di stesura del Piano Nazionale di Ripresa e Resilienza. (Deliberazione 9 marzo 2018, n. 4/2018/G della Corte dei Conti – Sezione Centrale di Controllo sulla Gestione delle Amministrazioni dello Stato su "L'attuazione del Programma Straordinario per la ristrutturazione edilizia e l'ammodernamento tecnologico del patrimonio sanitario"; Intesa 23 marzo 2005 della Conferenza Permanente per i rapporti tra lo Stato le Regioni e le Province Autonome di Trento e Bolzano - Rep. Atti n. 2271). La stima comprende i costi per la realizzazione del fabbricato, ma non include i costi per l'ammodernamento tecnologico (arredi e tecnologie), che sono stati stimati in un importo pari al 15% del costo di realizzazione dell'intervento.	1000 €/m2
Si riportano di seguito, a titolo esemplificativo, i valori parametrici di costo medi per RISTRUTTURAZIONE LEGGERA – onnicomprensivi di spese tecniche, spese generali, IVA, ad esclusione di attrezzature ed arredi i cui costi sono stimati in un importo pari al 15% del costo parametrico. Tali valori sono stati impiegati per la prevalutazione economica dei diversi interventi in sede di stesura del Piano Nazionale di Ripresa e Resilienza. (Deliberazione 9 marzo 2018, n. 4/2018/G della Corte dei Conti – Sezione Centrale di Controllo sulla Gestione delle Amministrazioni dello Stato su "L'attuazione del Programma Straordinario per la ristrutturazione edilizia e l'ammodernamento tecnologico del patrimonio sanitario"; Intesa 23 marzo 2005 della Conferenza Permanente per i rapporti tra lo Stato le Regioni e le Province Autonome di Trento e Bolzano - Rep. Atti n. 2271). La stima comprende i costi per la realizzazione del fabbricato, ma non include i costi per l'ammodernamento tecnologico (arredi e tecnologie), che sono stati stimati in un importo pari al 15% del costo di realizzazione dell'intervento.	600 €/m2
IMPORTO COMPLESSIVO INVESTIMENTO - (Nota: l'importo sarà automaticamente visualizzato in base a quanto imputato nel QUADRO ECONOMICO DEI LAVORI)	1.391.014,00 €
FINANZIAMENTO PNRR	1.391.014,00 €
Ulteriori fonti di finanziamento?	No
Il Soggetto richiedente dichiara sotto la propria responsabilità che, ai sensi dell'art. 9 del Regolamento (EU) 241/2021, in conformità con quanto indicato dalla circolare del MEF n.33 del 31.12.2021, recante chiarimenti in merito a "Addizionalità, finanziamento complementare e obbligo di assenza del c.d. doppio finanziamento", il sostegno fornito nell'ambito del dispositivo per la ripresa e la resilienza (RRF) in aggiunta al sostegno fornito nell'ambito di altri programmi e strumenti dell'Unione non copre lo stesso costo.	
Indicare le fonti e i rispettivi importi delle eventuali fonti di finanziamento ulteriori rispetto al budget assegnato a valere sul PNRR/FC (indicare la fonte e l'importo in euro separati da #):	



PNRR – MISSIONE 6 SALUTE

MO.01 – F.1.1 Case della comunità a presa in carico della persona

Sez. II - DATI ECONOMICI FINANZIARI - CRONOPROGRAMMA FINANZIARIO	
L'intervento è in corso?	SI
Spesa prevista nell'anno 2020	
Spesa prevista nell'anno 2021	
Spesa prevista nell'anno 2022	
Spesa prevista nell'anno 2023	13.910,14 €
Spesa prevista nell'anno 2024	13.910,14 €
Spesa prevista nell'anno 2025	1.363.193,74 €
Spesa prevista nell'anno 2026	

Sez. IV - DATI CARATTERISTICHE DELL'IMMOBILE - DATI DIMENSIONALI E PATRIMONIALI	
Superficie lorda a disposizione (mq) (riferita all'area di intervento e comprensiva di opere edili interne: tramezzi, scale, ascensori, cavei, pareti perimetrali esterne, locali ad uso tecnico e centrali impiantistiche)	1053
Anno ultima ristrutturazione leggera	
Anno ultima ristrutturazione pesante	
Numero di piani a disposizione	
Accesso all'area di intervento	Autonomo
Note	
Utilizzo immobile	Totale
Indicazione dei piani a disposizione (riferiti all'area d'intervento, specificare fuori terra ed entro terra, compresi di eventuali piani tecnici)	1 FUORI TERRA
Valore patrimoniale (in €)	



PNRR – MISSIONE 6 SALUTE

M6.C1 – 1.1 Case della comunità e presa in carico della persona

INFORMAZIONI GENERALI

M6.C1 - 1.1 Case della comunità e presa in carico della persona

La presente scheda è predisposta su indicazioni della Direzione Generale Unità di missione per l'attuazione degli interventi del PNRR del Ministero della Salute

NUMERO IMMOBILI

Quanti immobili si desidera proporre?*	4
Quanti di nuova costruzione SOTTO IL PROFILO ENERGETICO	1

Sez. 1 IDENTIFICAZIONE DELLA REGIONE E DELL'ENTE

Regione	SICILIA
Soggetto richiedente (l'Ente del sistema sanitario regionale)	ASP AGRIGENTO - RUP: FRANCESCO VASILE
Indirizzo (Civico, CAP, Località)*	Viale della Vittoria 321
Telefono*	0922407299
Fax*	0922407451
e-mail*	vasile.francesco@aspag.it
Responsabile dell'intervento (il Responsabile Unico del Procedimento)*	Francesco Vasile
Luogo*	Agrigento
data di compilazione*	13/03/2025



PNRR – MISSIONE 6 SALUTE

M6.C1 – 1.1 Case della comunità e presa in carico della persona

SCHEDA IMMOBILE 1

M6.C1 – 1.1 Case della comunità e presa in carico della persona

Sez. I - IDENTIFICAZIONE DELL'INTERVENTO

Titolo intervento*	CASA DELLA COMUNITA' DI CANICATTI'
CUP / codice progetto*	C52C21001350006
Data apertura CUP*	03/03/2022
Importo complessivo intervento - (Nota: l'importo sarà automaticamente visualizzato in base a quanto imputato nel QUADRO ECONOMICO DEI LAVORI)*	1.534.624,79 €
Immobile oggetto di intervento (indicare ASL e indirizzo del presidio)*	ASP 1 AGRIGENTO - VIA PIETRO MICCA 36
Descrizione sintetica del Progetto*	RISTRUTTURAZIONE E AMMODERNAMENTO
Modalità attuative*	Appalto per l'affidamento della verifica ex art. 26 D.Lgs 50/16
Dichiaro che l'immobile oggetto dell'intervento è di proprietà dell'amministrazione o di altro ente pubblico	Accetto
Altro/Eventuali note	

Sez. IV - DATI E CARATTERISTICHE DELL'IMMOBILE - DATI GENERALI

Proprietà dell'edificio*	Proprietà dell'ente sanitario
Denominazione	CASA DELLA COMUNITA' DI CANICATTI'
Via	PIETRO MICCA
Civico	36
Cap	92024
Provincia	AGRIGENTO
Comune	CANICATTI
Destinazione urbanistica	Zona urbana consolidata
Nota destinazione urbanistica	
Destinazione d'uso della struttura	Servizi territoriali
Nota destinazione d'uso della struttura	
Titolo di disponibilità giuridica immobile: (qualora non disponibile, indicare il timing necessario a perfezionarlo)	DIPSONIBILE
Zona Climatica	Zona climatica - D
Zona sismica	Zona sismica - 4
Edificio a disposizione	Porzioni di edificio
Nota edificio a disposizione	
Anno di costruzione	1980
Superficie lorda totale dell'intero immobile: (comprensiva di opere edili interne: tramezzi, scale, ascensori, cavedi, pareti perimetrali esterne, locali ad uso tecnico e centrali impiantistiche)	740
N° di piani totali dell'immobile: (numero di piani fuori terra, compresi eventuali piani tecnici)	4
Accessibilità alla rete del trasporto pubblico	Si
Disponibilità di parcheggi	Esterni
Tipologia prevalente dell'immobile (indicare la tipologia che maggiormente caratterizza l'immobile nel suo complesso. E' possibile selezionare più opzioni)	Mono/Polì blocco
Nota proprietà dell'edificio	
Attuale stato dell'edificio	Edificio in uso
Presenza di Vincoli Beni Culturali	No
Indicare se esiste una dichiarazione di interesse culturale da parte della competente Soprintendenza	



PNRR – MISSIONE 6 SALUTE

M6.C1 – 1.1 Case della comunità e presa in carico della persona

Page 1/1

Sez. II - DESCRIZIONE E CARATTERISTICHE DELL'INTERVENTO - TIPOLOGIA DI INTERVENTO

Nuova costruzione/ampliamento*	No
Sup. int. (mq)	
Abbattimento e ricostruzione*	No
Sup. int. (mq)	
Ristrutturazione*	Si
Ristrutturazione pesante*	Si
Ristrutturazione media*	
Ristrutturazione leggera*	
Sup. int. (mq)	740

Sez. II - DESCRIZIONE E CARATTERISTICHE DELL'INTERVENTO - DICHIARAZIONE DI COERENZA DELL'INTERVENTO CON GLI OBIETTIVI GENERALI DEL PNRR

Il Soggetto richiedente dichiara sotto la propria responsabilità: di garantire che, ai sensi dell'art. 9 del Regolamento (UE) 241/2021, in conformità con quanto indicato dalla circolare del MEF n.33 del 31.12.2021, recante chiarimenti in merito a "Addizionalità, finanziamento complementare e obbligo di assenza del c.d. doppio finanziamento", in caso di progetti di investimento sostenuti da altri programmi e strumenti dell'Unione, il sostegno fornito nell'ambito del dispositivo per la ripresa e la resilienza (RRF) non copre lo stesso costo; che la realizzazione delle attività progettuali prevede di non arrecare un danno significativo agli obiettivi ambientali, ai sensi dell'articolo 17 del Regolamento (UE) 2020/852; che la realizzazione delle attività progettuali è coerente con i principi e gli obblighi specifici del PNRR relativamente al principio del "Do No Significant Harm" (DNSH) e, ove applicabili, ai principi del Tagging clima e digitale, della parità di genere (Gender Equality), della protezione e valorizzazione dei giovani e del superamento dei divari territoriali; che l'attuazione del progetto prevede il rispetto delle norme comunitarie e nazionali applicabili, ivi incluse quelle in materia di trasparenza, uguaglianza di genere e pari opportunità e tutela dei diversamente abili; che l'attuazione del progetto prevede il rispetto della normativa europea e nazionale applicabile, con particolare riferimento ai principi di parità di trattamento, non discriminazione, trasparenza, proporzionalità e pubblicità; che adotterà misure adeguate volte a rispettare il principio di sana gestione finanziaria secondo quanto disciplinato nel Regolamento finanziario (UE, Euratom) 2018/1046 e nell'art. 22 del Regolamento (UE) 2021/241. In particolare in materia di prevenzione dei conflitti di interessi, delle frodi, della corruzione e di recupero e restituzione dei fondi che sono stati indebitamente assegnati; di disporre delle competenze, risorse e qualifiche professionali, sia tecniche che amministrative, necessarie per portare a termine il progetto e assicurare il raggiungimento di eventuali milestone e target associati; di aver considerato e valutato tutte le condizioni che possono incidere sull'ottenimento e utilizzo del finanziamento e valere sulle risorse dell'investimento M6.C1 – 1.1 CASE DELLA COMUNITÀ E PRESA IN CARICO DELLA PERSONA e di averne tenuto conto ai fini dell'elaborazione della proposta progettuale; di essere a conoscenza che l'Amministrazione centrale responsabile di intervento si riserva il diritto di procedere d'ufficio a verifiche, anche a campione, in ordine alla veridicità delle dichiarazioni rilasciate in sede di domanda di finanziamento e/o, comunque, nel corso della procedura, ai sensi e per gli effetti della normativa vigente.

Accetto



PNRR – MISSIONE 6 SALUTE

M6.C1 – 1.1 Case della comunità e presa in carico della persona

Sez. II - DESCRIZIONE E CARATTERISTICHE DELL'INTERVENTO - DICHIARAZIONE DI COERENZA DELL'INTERVENTO CON GLI OBIETTIVI SPECIFICI DELLA MISSIONE DELL'INTERVENTO	
Il Soggetto richiedente dichiara sotto la propria responsabilità: Che l'intervento prevede la realizzazione di una Casa della Comunità, luogo che consente di potenziare e riorganizzare i servizi offerti sul territorio migliorandone la qualità, diventando lo strumento attraverso cui coordinare tutti i servizi offerti, in particolare ai malati cronici, in coerenza con quanto definito dal Piano Nazionale di Ripresa e Resilienza per la componente M6.C1 – 1.1 Case della comunità e presa in carico della persona.	Accetto
Che l'intervento rientra nell'intervention field 025ter "Costruzione di nuovi edifici efficienti sotto il profilo energetico" (Allegato VI del Regolamento (Ue) 2021/241 del Parlamento Europeo e del Consiglio del 12.02.2021)	
Che l'intervento rientra nell'intervention field 025ter "Costruzione di nuovi edifici efficienti sotto il profilo energetico" (Allegato VI del Regolamento (Ue) 2021/241 del Parlamento Europeo e del Consiglio del 12.02.2021)	
Che l'intervento rientra nell'intervention field 026 "Rinnovo di infrastrutture pubbliche sul piano dell'efficienza energetica e misure relative all'efficienza energetica per tali infrastrutture, progetti dimostrativi e misure di sostegno" (Allegato VI del Regolamento (Ue) 2021/241 del Parlamento Europeo e del Consiglio del 12.02.2021).	Accetto

Sez. II - DESCRIZIONE E CARATTERISTICHE DELL'INTERVENTO - INQUADRAMENTO PROGRAMMATICO	
L'intervento è coerente con i Documenti di Programmazione e/o gli strumenti di pianificazione territoriale e settoriale (ad es. urbanistica, paesaggistica, infrastrutture)?*	Sì
Specificare in quali documenti è stato inserito	PRG
Chiarire come e in quali tempi si intenda implementare l'inserimento nei documenti di programmazione [Ripartire nel cronoprogramma l'attività relativa e indicare la data limite entro la quale deve essere completata]	
È necessario modificare e/o integrare i Documenti di Programmazione e/o strumenti di pianificazione territoriale?*	No
Indicare quali ed in quali tempi si intenda eseguire l'integrazione [Ripartire nel cronoprogramma l'attività relativa e indicare la data limite entro la quale deve essere completata]	

Sez. II - DESCRIZIONE E CARATTERISTICHE DELL'INTERVENTO - ASPETTI GIURIDICO/AMMINISTRATIVI RELATIVI ALLA APPALTABILITÀ DELL'INTERVENTO	
L'intervento ha ad oggetto beni già nella disponibilità del Soggetto Richiedente?*	Sì
Indicare come si intenda acquisire la disponibilità del bene [contestualmente indicare la data limite per l'acquisizione del bene nel cronoprogramma]	
L'intervento ha ad oggetto beni nella proprietà del Soggetto Richiedente?*	Sì
Indicare	
La destinazione d'uso dell'edificio/fabbricato/impianto... è coerente con l'intervento che si intende realizzare?*	Sì
Specificare come si intenda rendere coerente la destinazione d'uso ed in quali tempi [indicare nel cronoprogramma]	
È necessario avvalersi dello strumento dell'esproprio sul sito oggetto dell'intervento?*	No
Descrivere nel dettaglio la sussistenza di un nesso diretto tra l'acquisto del terreno e gli obiettivi dell'operazione e le procedure amministrative e la tempistica di esproprio prevista [Ripartire nel cronoprogramma l'attività relativa e indicare la data limite entro la quale deve essere completata]	
Esistono ricorsi giudiziali o pendenze sul sito / immobile oggetto dell'intervento?*	No
Indicare quali e motivare con quali strumenti si intenda superare tale aspetto critico	
Il sito / immobile sono integralmente accessibili per i sopralluoghi in fase di gara e/o per le fasi di esecuzione?*	Sì
Descrivere le motivazioni e la tempistica previste per la risoluzione della problematica: (es. sequestro autorità giudiziaria, curatori fallimentari, occupazione abusiva, ordinanze di sgombero pericolo di crollo, ecc...)	
Si rilevano potenziali/attuali interferenze con altri interventi e/o soggetti istituzionali per la successiva fase di cantiere?*	No
Descrivere se e quali interferenze si rilevano e in che modo tale aspetto non incida sull'attuazione dell'intervento	
L'intervento prevede di eseguire i lavori in fabbricati che durante gli stessi rimangono anche parzialmente in funzione?*	No
Descrivere le eventuali misure adottate per la gestione delle interferenze (sedi provvisorie, trasferimenti, ecc.) in che modo tale aspetto non incida sull'attuazione dell'intervento	
Si dispone di una perizia giurata di parte redatta da un valutatore qualificato secondo le	No

PNRR – MISSIONE 6 SALUTE

MB-C1 - 1.1 Case della comunità e presa in carico della persona

disposizioni europee e nazionali vigenti che attestino il valore di mercato?*

Sez. II - DESCRIZIONE E CARATTERISTICHE DELL'INTERVENTO - PROCEDURE IN MATERIA AMBIENTALE, ARCHEOLOGICA, ETC.

L'intervento richiede l'attivazione della procedura di VIA (Valutazione di Impatto Ambientale) o di PUA (Provvedimento Unico Ambientale)?*	No
Fornire maggiori informazioni sullo stato della procedura [riportare nel cronoprogramma le tempistiche]*	
L'intervento richiede l'attivazione della procedura di VINCA (Valutazione di Incidenza Ecologica) in relazione ai Siti Natura 2000?*	No
Fornire maggiori informazioni sullo stato della procedura [riportare nel cronoprogramma le relative tempistiche]*	
L'intervento richiede la verifica preventiva dell'interesse archeologico ai sensi dell'art.25 del D.Lgs. 50/2016?*	No
Fornire maggiori informazioni sullo stato della procedura [riportare nel cronoprogramma le relative tempistiche]*	

Sez. II - DESCRIZIONE E CARATTERISTICHE DELL'INTERVENTO - ELEMENTI PROGETTUALI E STATO DI ATTUAZIONE ATTUALE/PREVISTO

Nessun livello di progettazione	si
Documento di indirizzo alla progettazione (In caso di disponibilità, allegare alla presente scheda il documento relativo)	
Approvato / validato*	
Estremi atto di approvazione*	
Documento di Fattibilità Alternative Progettuali (In caso di disponibilità, allegare alla presente scheda il documento relativo)	
Approvato/ validato*	
Estremi atto di approvazione*	
Progetto di fattibilità tecnico economica (o P. Preliminare) inclusa esecuzione prime indagini, rilievi, caratterizzazioni (In caso di disponibilità, allegare alla presente scheda il documento relativo)	
Approvato/ validato*	
Estremi atto di approvazione*	
Progetto definitivo (In caso di disponibilità, allegare alla presente scheda il documento relativo)	
Approvato/ validato*	
Estremi atto di approvazione*	
Progetto esecutivo (In caso di disponibilità, allegare alla presente scheda il documento relativo)	
Approvato/ validato*	
Estremi atto di approvazione*	
Documento allegato*	
Si rende necessario eseguire o aggiornare le indagini?*	No
Indicare quali indagini (a titolo non esaustivo: rilievo topografico, rilievo sottoservizi e/o recupero elaborati forniti da enti gestori, indagini geologiche, indagini per la caratterizzazione strutturale dei materiali, indagini per il rilievo della presenza di amianto, indagini ambientali terre e rocce da scavo, indagini archeologiche, indagini valutazione rischio bellico) e stima dell'importo [riportare nel cronoprogramma le relative tempistiche]*	
L'esito delle indagini da eseguire può compromettere il cronoprogramma di progetto?*	No
Riportare quali azioni si metteranno in atto per rispettare i Target di progetto [riportare nel cronoprogramma le relative tempistiche]*	
Sono stati acquisiti eventuali e ulteriori pareri e le autorizzazioni necessari?*	Si
Indicare quali pareri*	AUTORIZZAZIONE URBANISTICA
Specificare quali autorizzazioni l'intervento richieda [riportare nel cronoprogramma le relative tempistiche]*	
Si richiederà la Conferenza dei Servizi decisoria? (In caso affermativo riportare nel cronoprogramma le relative tempistiche)*	No
L'area interessata dall'intervento è sottoposta a vincoli? (es. paesaggistici, urbanistici, ambientali)?*	No
Indicare il tipo di vincolo*	
In caso di presenza di vincoli, qualificare quali siano ostacoli per la realizzazione delle opere e come si preveda di superarli*	



PNRR – MISSIONE 6 SALUTE

ME.C1 – 1.1 Case della comunità e presa in carico della persona

Gantt interattivo

Cronoprogramma



PNRR – MISSIONE 6 SALUTE

M6.C1 - 1.1 Case della comunità e presa in carico della persona

Sez. II - DESCRIZIONE E CARATTERISTICHE DELL'INTERVENTO - QUADRO ECONOMICO DEI LAVORI

A) LAVORI	842.442,04 €
A.1) Importo dei lavori	813.655,45 €
A.2) Oneri sicurezza non soggetti a ribasso	28.786,59 €
B) SOMME a DISPOSIZIONE	692.182,75 €
B.1) Imprevisti	97.740,00 €
B.2) Acquisto terreni - importo rendicontabile laddove necessario per l'attuazione dell'investimento nella misura massima del 10%	- €
B.3) Attrezzature, arredi, forniture	72.853,06 €
B.4) Indagini	- €
B.5) Progettazione, D.L., collaudo, verifiche	195.634,05 €
B.5.a) Progettazione	82.162,02 €
B.5.b) Supporto al Rup	3.000,00 €
B.5.c) Verifica del progetto (art. 26, d.lgs. 50/2016)	9.880,86 €
B.5.d) Collaudo (tecnico-amministrativo, statico, tecnico funzionale degli impianti)	31.598,04 €
B.5.e) Coordinatore della sicurezza in fase di esecuzione e Direzione Lavori	62.080,00 €
B.5.f) Contributo previdenziale (4%) su spese tecniche	6.893,13 €
B.6) Accantonamenti	177.018,74 €
B.6.a) Art.113, d.lgs. 50/2016 (incentivo funzioni tecniche interne esclusa la quota del 20% per beni strumentali)	- €
B.6.b) Polizze rischi professionali personale interno per progettazione (art. 24, c. 4, d.lgs. 50/2016)	- €
B.6.c) Spese per commissioni giudicatrici (IVA inclusa)	- €
B.6.d) Spese per pubblicità e notifiche (ANAC)	- €
B.7) Affacci	15.490,00 €
B.8) IVA	133.446,90 €
B.8.a) IVA su lavori e imprevisti	84.244,20 €
B.8.b) IVA su attrezzature, arredi, forniture	- €
B.8.c) IVA su indagini	- €
B.8.d) IVA su spese tecniche	49.202,70 €
TOTALE GENERALE PROGETTO A+B (inclusa IVA)	1.534.624,79 €

Sez. III - DATI ECONOMICI FINANZIARI - FONTI DI FINANZIAMENTO DEL PROGETTO

Il Soggetto richiedente con la presentazione della presente Scheda attesta la congruità degli importi allegando, almeno uno dei seguenti documenti:	Accetto
Un computo metrico estimativo, utilizzando voci e importi del prezzario regionale	no
Stime per analogia con precedenti lavorazioni similari	no
Preventivi di imprese fornitrici/esecutrici	no
Stima parametrica di spesa per voci omogenee	si
Allegare almeno un documento*	
Si riportano di seguito, a titolo esemplificativo, i valori parametrici di costo medi per NUOVA COSTRUZIONE/AMPLIAMENTO – onnicomprensivi di spese tecniche, spese generali, IVA, ad esclusione di attrezzature ed arredi i cui costi sono stimati in un importo pari al 15% del costo parametrico. Tali valori sono stati impiegati per la prevalutazione economica dei diversi interventi in sede di stesura del Piano Nazionale di Ripresa e Resilienza. (Deliberazione 9 marzo 2018, n. 4/2018/G della Corte dei Conti – Sezione Centrale di Controllo sulla Gestione delle Amministrazioni dello Stato su "L'attuazione del Programma Straordinario per la ristrutturazione edilizia e l'ammodernamento tecnologico del patrimonio sanitario"; Intesa 23 marzo 2005 della Conferenza Permanente per i rapporti tra lo Stato le Regioni e le Province Autonome di Trento e Bolzano - Rep. Atti n. 2271). La stima comprende i costi per la realizzazione del fabbricato, ma non include i costi per l'ammodernamento tecnologico (arredi e tecnologie), che sono stati stimati in un importo pari al 15% del costo di realizzazione dell'intervento.	1600 €/m2
Si riporta di seguito, a titolo esemplificativo, il valore parametrico di costo medio per RICOSTRUZIONE – onnicomprensivi di spese tecniche, spese generali, IVA, ad esclusione di attrezzature ed arredi i cui costi sono stimati in un importo pari al 15% del costo parametrico. Tali valori sono stati impiegati per la prevalutazione economica dei diversi interventi in sede di stesura del Piano Nazionale di Ripresa e Resilienza. (Deliberazione 9 marzo 2018, n. 4/2018/G della Corte dei Conti – Sezione Centrale di Controllo sulla Gestione delle Amministrazioni dello Stato su "L'attuazione del Programma Straordinario per la ristrutturazione edilizia e l'ammodernamento tecnologico del patrimonio sanitario"; Intesa 23 marzo 2005 della Conferenza Permanente per i rapporti tra lo Stato le Regioni e le Province Autonome di Trento e Bolzano - Rep. Atti n. 2271). La stima comprende i costi per la realizzazione del fabbricato, ma non include i costi per l'ammodernamento tecnologico (arredi e tecnologie), che sono stati stimati in un importo pari al 15% del costo di realizzazione dell'intervento.	1700 €/m2

PNRR – MISSIONE 6 SALUTE

M6.C1 - 1.1 Case della comunità e presa in carico della persona

Si riporta di seguito, a titolo esemplificativo, il valore parametrico di costo medio per ABBATTIMENTO/DEMOLIZIONE onnicomprensivo impiegato per la prevallutazione economica dei diversi interventi in sede di stesura del Piano Nazionale di Ripresa e Resilienza	25 €/mc
Si riportano di seguito, a titolo esemplificativo, i valori parametrici di costo medi per RISTRUTTURAZIONE PESANTE – onnicomprensivi di spese tecniche, spese generali, IVA, ad esclusione di attrezzature ed arredi i cui costi sono stimati in un importo pari al 15% del costo parametrico. Tali valori sono stati impiegati per la prevallutazione economica dei diversi interventi in sede di stesura del Piano Nazionale di Ripresa e Resilienza. (Deliberazione 9 marzo 2018, n. 4/2018/G della Corte dei Conti – Sezione Centrale di Controllo sulla Gestione delle Amministrazioni dello Stato su "L'attuazione del Programma Straordinario per la ristrutturazione edilizia e l'ammodernamento tecnologico del patrimonio sanitario"; Intesa 23 marzo 2005 della Conferenza Permanente per i rapporti tra lo Stato le Regioni e le Province Autonome di Trento e Bolzano - Rep. Atti n. 2271). La stima comprende i costi per la realizzazione del fabbricato, ma non include i costi per l'ammodernamento tecnologico (arredi e tecnologie), che sono stati stimati in un importo pari al 15% del costo di realizzazione dell'intervento.	1300 €/m2
Si riportano di seguito, a titolo esemplificativo, i valori parametrici di costo medi per RISTRUTTURAZIONE MEDIA – onnicomprensivi di spese tecniche, spese generali, IVA, ad esclusione di attrezzature ed arredi i cui costi sono stimati in un importo pari al 15% del costo parametrico. Tali valori sono stati impiegati per la prevallutazione economica dei diversi interventi in sede di stesura del Piano Nazionale di Ripresa e Resilienza. (Deliberazione 9 marzo 2018, n. 4/2018/G della Corte dei Conti – Sezione Centrale di Controllo sulla Gestione delle Amministrazioni dello Stato su "L'attuazione del Programma Straordinario per la ristrutturazione edilizia e l'ammodernamento tecnologico del patrimonio sanitario"; Intesa 23 marzo 2005 della Conferenza Permanente per i rapporti tra lo Stato le Regioni e le Province Autonome di Trento e Bolzano - Rep. Atti n. 2271). La stima comprende i costi per la realizzazione del fabbricato, ma non include i costi per l'ammodernamento tecnologico (arredi e tecnologie), che sono stati stimati in un importo pari al 15% del costo di realizzazione dell'intervento.	1000 €/m2
Si riportano di seguito, a titolo esemplificativo, i valori parametrici di costo medi per RISTRUTTURAZIONE LEGGERA – onnicomprensivi di spese tecniche, spese generali, IVA, ad esclusione di attrezzature ed arredi i cui costi sono stimati in un importo pari al 15% del costo parametrico. Tali valori sono stati impiegati per la prevallutazione economica dei diversi interventi in sede di stesura del Piano Nazionale di Ripresa e Resilienza. (Deliberazione 9 marzo 2018, n. 4/2018/G della Corte dei Conti – Sezione Centrale di Controllo sulla Gestione delle Amministrazioni dello Stato su "L'attuazione del Programma Straordinario per la ristrutturazione edilizia e l'ammodernamento tecnologico del patrimonio sanitario"; Intesa 23 marzo 2005 della Conferenza Permanente per i rapporti tra lo Stato le Regioni e le Province Autonome di Trento e Bolzano - Rep. Atti n. 2271). La stima comprende i costi per la realizzazione del fabbricato, ma non include i costi per l'ammodernamento tecnologico (arredi e tecnologie), che sono stati stimati in un importo pari al 15% del costo di realizzazione dell'intervento.	600 €/m2
IMPORTO COMPLESSIVO INVESTIMENTO - (Nota: l'importo sarà automaticamente visualizzato in base a quanto imputato nel QUADRO ECONOMICO DEI LAVORI)	1.534.624,79 €
FINANZIAMENTO PNRR	1.391.014,00 €
Ulteriori fonti di finanziamento?	No
Il Soggetto richiedente dichiara sotto la propria responsabilità che, ai sensi dell'art. 9 del Regolamento (EU) 241/2021, in conformità con quanto indicato dalla circolare del MEF n.33 del 31.12.2021, recante chiarimenti in merito a "Addizionalità, finanziamento complementare e obbligo di assenza del c.d. doppio finanziamento", il sostegno fornito nell'ambito del dispositivo per la ripresa e la resilienza (RRF) in aggiunta al sostegno fornito nell'ambito di altri programmi e strumenti dell'Unione non copre lo stesso costo.	
Indicare le fonti e i rispettivi importi delle eventuali fonti di finanziamento ulteriori rispetto al budget assegnato a valere sul PNRR/FC (Indicare la fonte e l'importo in euro separati da €):	

PNRR – MISSIONE 6 SALUTE

M6.C1 – 1.1 Case della comunità e presa in carico della persona

Sez. III - DATI ECONOMICI FINANZIARI - CRONOPROGRAMMA FINANZIARIO	
L'intervento è in corso?	SI
Spesa prevista nell'anno 2020	
Spesa prevista nell'anno 2021	
Spesa prevista nell'anno 2022	
Spesa prevista nell'anno 2023	30.692,50 €
Spesa prevista nell'anno 2024	46.038,74 €
Spesa prevista nell'anno 2025	1.457.893,56 €
Spesa prevista nell'anno 2026	

Sez. IV - DATI CARATTERISTICHE DELL'IMMOBILE - DATI DIMENSIONALI E PATRIMONIALI	
Superficie lorda a disposizione (mq) (riferita all'area di intervento e comprensiva di opere edili interne: tramezzi, scale, ascensori, cavedi, pareti perimetrali esterne, locali ad uso tecnico e centrali impiantistiche)	740
Anno ultima ristrutturazione leggera	
Anno ultima ristrutturazione pesante	
Numero di piani a disposizione	
Accesso all'area di intervento	Autonomo
Note	
Utilizzo Immobile	Parziale
Indicazione dei piani a disposizione (riferiti all'area d'intervento, specificare fuori terra ed entro terra, compresi di eventuali piani tecnici)	4 FUORI TERRA
Valore patrimoniale (in €)	

PNRR – MISSIONE 6 SALUTE

M6.C1 – 1.1 Case della comunità e presa in carico della persona

SCHEMA IMMOBILE 2

M6.C1 - 1.1 Case della comunità e presa in carico della persona

Sez. I - IDENTIFICAZIONE DELL'INTERVENTO	
Titolo intervento*	CASA DELLA COMUNITA' DI PORTO EMPEDOCLE E REALMONTE
CUP / codice progetto*	C42C21002130006
Data apertura CUP*	03/03/2022
Importo complessivo intervento - (Nota: l'importo sarà automaticamente visualizzato in base a quanto imputato nel QUADRO ECONOMICO DEI LAVORI)*	1.391.014,00 €
Immobile oggetto di intervento (indicare ASL e indirizzo del presidio)*	ASP 1 AGRIGENTO - VIA DELLO SPORT SNC
Descrizione sintetica del Progetto*	RISTRUTTURAZIONE E AMMODERNAMENTO
Modalità attuative*	Appalto per l'affidamento della verifica ex art. 26 D.Lgs 50/16
Dichiaro che l'immobile oggetto dell'intervento è di proprietà dell'amministrazione o di altro ente pubblico	Accetto
Altro/Eventuali note	

Sez. IV - DATI E CARATTERISTICHE DELL'IMMOBILE - DATI GENERALI	
Proprietà dell'edificio*	Proprietà dell'ente sanitario
Denominazione	CASA DELLA COMUNITA' DI PORTO EMPEDOCLE E REALMONTE
Via	DELLO SPORT
Civico	SNC
Cap	92014
Provincia	AGRIGENTO
Comune	PORTO EMPEDOCLE
Destinazione urbanistica	Zona urbana consolidata
Nota destinazione urbanistica	
Destinazione d'uso della struttura	Servizi territoriali
Nota destinazione d'uso della struttura	
Titolo di disponibilità giuridica immobile: (qualora non disponibile, indicare il timing necessario a perfezionarlo)	DISPONIBILE
Zona Climatica	Zona climatica - A
Zona sismica	Zona sismica - 2
Edificio a disposizione	Edificio intero autonomo
Nota edificio a disposizione	
Anno di costruzione	1980
Superficie lorda totale dell'intero immobile: (comprensiva di opere edili interne: tramezzi, scale, ascensori, cavei, pareti perimetrali esterne, locali ad uso tecnico e centrali impiantistiche)	1160
N° di piani totali dell'immobile: (numero di piani fuori terra, compresi eventuali piani tecnici)	2
Accessibilità alla rete del trasporto pubblico	Si
Disponibilità di parcheggi	Esterni
Tipologia prevalente dell'immobile (indicare la tipologia che maggiormente caratterizza l'immobile nel suo complesso. E' possibile selezionare più opzioni)	Padiglioni, Mono/Poli blocco
Nota proprietà dell'edificio	
Attuale stato dell'edificio	Edificio in uso
Presenza di Vincoli Beni Culturali	No
Indicare se esiste una dichiarazione di interesse culturale da parte della competente Soprintendenza	



PNRR – MISSIONE 6 SALUTE

M6.C1 – 1.1 Case della comunità e presa in carico della persona

Sez. II - DESCRIZIONE E CARATTERISTICHE DELL'INTERVENTO - TIPOLOGIA DI INTERVENTO	
Nuova costruzione/ampliamento*	No
Sup. int. (mq)	
Abbattimento e ricostruzione*	No
Sup. int. (mq)	
Ristrutturazione*	Si
Ristrutturazione pesante*	Si
Ristrutturazione media*	
Ristrutturazione leggera*	
Sup. int. (mq)	1160

Sez. II - DESCRIZIONE E CARATTERISTICHE DELL'INTERVENTO - DICHIARAZIONE DI COERENZA DELL'INTERVENTO CON GLI OBIETTIVI GENERALI DEL PNRR	
<p>Il Soggetto richiedente dichiara sotto la propria responsabilità: di garantire che, ai sensi dell'art. 9 del Regolamento (UE) 241/2021, in conformità con quanto indicato dalla circolare del MEF n.33 del 31.12.2021, recante chiarimenti in merito a "Addizionalità, finanziamento complementare e obbligo di assenza del c.d. doppio finanziamento", in caso di progetti di investimento sostenuti da altri programmi e strumenti dell'Unione, il sostegno fornito nell'ambito del dispositivo per la ripresa e la resilienza (RRF) non copre lo stesso costo; che la realizzazione delle attività progettuali prevede di non arrecare un danno significativo agli obiettivi ambientali, ai sensi dell'articolo 17 del Regolamento (UE) 2020/852, che la realizzazione delle attività progettuali è coerente con i principi e gli obblighi specifici del PNRR relativamente al principio del "Do No Significant Harm" (DNSH) e, ove applicabili, ai principi del Tagging clima e digitale, della parità di genere (Gender Equality), della protezione e valorizzazione dei giovani e del superamento dei divari territoriali; che l'attuazione del progetto prevede il rispetto delle norme comunitarie e nazionali applicabili, ivi incluse quelle in materia di trasparenza, uguaglianza di genere e pari opportunità e tutela dei diversamente abili; che l'attuazione del progetto prevede il rispetto della normativa europea e nazionale applicabile, con particolare riferimento ai principi di parità di trattamento, non discriminazione, trasparenza, proporzionalità e pubblicità; che adotterà misure adeguate volte a rispettare il principio di sana gestione finanziaria secondo quanto disciplinato nel Regolamento finanziario (UE, Euratom) 2018/1046 e nell'art. 22 del Regolamento (UE) 2021/241, in particolare in materia di prevenzione dei conflitti di interessi, delle frodi, della corruzione e di recupero e restituzione dei fondi che sono stati indebitamente assegnati; di disporre delle competenze, risorse e qualifiche professionali, sia tecniche che amministrative, necessarie per portare a termine il progetto e assicurare il raggiungimento di eventuali milestone e target associati; di aver considerato e valutato tutte le condizioni che possono incidere sull'ottenimento e utilizzo del finanziamento a valere sulle risorse dell'investimento M6.C1 – 1.1 CASE DELLA COMUNITÀ E PRESA IN CARICO DELLA PERSONA e di averne tenuto conto ai fini dell'elaborazione della proposta progettuale; di essere a conoscenza che l'Amministrazione centrale responsabile di intervento si riserva il diritto di procedere d'ufficio a verifiche, anche a campione, in ordine alla veridicità delle dichiarazioni rilasciate in sede di domanda di finanziamento e/o, comunque, nel corso della procedura, ai sensi e per gli effetti della normativa vigente.</p>	Accetto



PNRR – MISSIONE 6 SALUTE

M6.C1 – 1.1 Case della comunità e presa in carico della persona

Sez. II - DESCRIZIONE E CARATTERISTICHE DELL'INTERVENTO - DICHIARAZIONE DI COERENZA DELL'INTERVENTO CON GLI OBIETTIVI SPECIFICI DELLA MISSIONE DELL'INTERVENTO

Il Soggetto richiedente dichiara sotto la propria responsabilità: Che l'intervento prevede la realizzazione di una Casa della Comunità, luogo che consente di potenziare e riorganizzare i servizi offerti sul territorio migliorandone la qualità, diventando lo strumento attraverso cui coordinare tutti i servizi offerti, in particolare ai malati cronici, in coerenza con quanto definito dal Piano Nazionale di Ripresa e Resilienza per la componente M6.C1 – 1.1 Case della comunità e presa in carico della persona.	Accetto
Che l'intervento rientra nell'intervention field 0251er "Costruzione di nuovi edifici efficienti sotto il profilo energetico" (Allegato VI del Regolamento (Ue) 2021/241 del Parlamento Europeo e del Consiglio del 12.02.2021)	
Che l'intervento rientra nell'intervention field 0251er "Costruzione di nuovi edifici efficienti sotto il profilo energetico" (Allegato VI del Regolamento (Ue) 2021/241 del Parlamento Europeo e del Consiglio del 12.02.2021)	
Che l'intervento rientra nell'intervention field 026 "Rinnovo di infrastrutture pubbliche sul piano dell'efficienza energetica e misure relative all'efficienza energetica per tali infrastrutture, progetti dimostrativi e misure di sostegno" (Allegato VI del Regolamento (Ue) 2021/241 del Parlamento Europeo e del Consiglio del 12.02.2021).	Accetto

Sez. II - DESCRIZIONE E CARATTERISTICHE DELL'INTERVENTO - INQUADRAMENTO PROGRAMMATICO

L'intervento è coerente con i Documenti di Programmazione e/o gli strumenti di pianificazione territoriale e settoriale (ad es. urbanistica, paesaggistica, infrastrutture)?*	Si
Specificare in quali documenti è stato inserito	PRG
Chiarire come e in quali tempi si intenda implementare l'inserimento nei documenti di programmazione [Riportare nel cronoprogramma l'attività relativa e indicare la data limite entro la quale deve essere completata]	
È necessario modificare e/o integrare i Documenti di Programmazione e/o strumenti di pianificazione territoriale?*	No
Indicare quali ed in quali tempi si intenda eseguire l'integrazione [Riportare nel cronoprogramma l'attività relativa e indicare la data limite entro la quale deve essere completata]	

Sez. II - DESCRIZIONE E CARATTERISTICHE DELL'INTERVENTO - ASPETTI GIURIDICO/AMMINISTRATIVI RELATIVI ALLA APPALTABILITÀ DELL'INTERVENTO

L'intervento ha ad oggetto beni già nella disponibilità del Soggetto Richiedente?*	Si
Indicare come si intenda acquisire la disponibilità del bene [contestualmente indicare la data limite per l'acquisizione del bene nel cronoprogramma]	
L'intervento ha ad oggetto beni nella proprietà del Soggetto Richiedente?*	Si
Indicare	
La destinazione d'uso dell'edificio/fabbricato/impianto/... è coerente con l'intervento che si intende realizzare?*	Si
Specificare come si intenda rendere coerente la destinazione d'uso ed in quali tempi [Indicare nel cronoprogramma]	
È necessario avvalersi dello strumento dell'esproprio sul sito oggetto dell'intervento?*	No
Descrivere nel dettaglio la sussistenza di un nesso diretto tra l'acquisto del terreno e gli obiettivi dell'operazione e le procedure amministrative e la tempistica di esproprio prevista [Riportare nel cronoprogramma l'attività relativa e indicare la data limite entro la quale deve essere completata]	
Esistono ricorsi giudiziali o pendenze sul sito / immobile oggetto dell'intervento?*	No
Indicare quali e motivare con quali strumenti si intenda superare tale aspetto critico	
Il sito / immobile sono integralmente accessibili per i sopralluoghi in fase di gara e/o per le fasi di esecuzione?*	Si
Descrivere le motivazioni e la tempistica previste per la risoluzione della problematica: (es. sequestro autorità giudiziaria, curatori fallimentari, occupazione abusiva, ordinanze di sgombero pericolo di crollo, ecc...)	
Si rilevano potenziali/attuali interferenze con altri interventi e/o soggetti istituzionali per la successiva fase di cantiere?*	No
Descrivere se e quali interferenze si rilevano e in che modo tale aspetto non incida sull'attuazione dell'intervento	
L'intervento prevede di eseguire i lavori in fabbricati che durante gli stessi rimangono anche parzialmente in funzione?*	No
Descrivere le eventuali misure adottate per la gestione delle interferenze (sedi provvisorie, trasferimenti, ecc.) in che modo tale aspetto non incida sull'attuazione dell'intervento	
Si dispone di una perizia giurata di parte redatta da un valutatore qualificato secondo le	No

PNRR – MISSIONE 6 SALUTE

M6-C1 – La base della comunità è presa in carico della persona *

disposizioni europee e nazionali vigenti che attestino il valore di mercato?*

Sez. II - DESCRIZIONE E CARATTERISTICHE DELL'INTERVENTO - PROCEDURE IN MATERIA AMBIENTALE, ARCHEOLOGICA, ETC.	
L'intervento richiede l'attivazione della procedura di VIA (Valutazione di Impatto Ambientale) o di PUA (Provvedimento Unico Ambientale)?*	No
Fornire maggiori informazioni sullo stato della procedura [riportare nel cronoprogramma le tempistiche]*	
L'intervento richiede l'attivazione della procedura di VINCA (Valutazione di Incidenza Ecologica) in relazione ai Siti Natura 2000?*	No
Fornire maggiori informazioni sullo stato della procedura [riportare nel cronoprogramma le relative tempistiche]*	
L'intervento richiede la verifica preventiva dell'interesse archeologico ai sensi dell'art.25 del D.Lgs. 50/2016?*	No
Fornire maggiori informazioni sullo stato della procedura [riportare nel cronoprogramma le relative tempistiche]*	

Sez. II - DESCRIZIONE E CARATTERISTICHE DELL'INTERVENTO - ELEMENTI PROGETTUALI E STATO DI ATTUAZIONE ATTUALE/PREVISTO	
Nessun livello di progettazione	si
Documento di indirizzo alla progettazione (In caso di disponibilità, allegare alla presente scheda il documento relativo)	
Approvato / validato*	
Estremi atto di approvazione*	
Documento di Fattibilità Alternative Progettuali (In caso di disponibilità, allegare alla presente scheda il documento relativo)	
Approvato/ validato*	
Estremi atto di approvazione*	
Progetto di fattibilità tecnico economica (o P. Preliminare) inclusa esecuzione prime indagini, rilievi, caratterizzazioni (In caso di disponibilità, allegare alla presente scheda il documento relativo)	
Approvato/ validato*	
Estremi atto di approvazione*	
Progetto definitivo (In caso di disponibilità, allegare alla presente scheda il documento relativo)	
Approvato/ validato*	
Estremi atto di approvazione*	
Progetto esecutivo (In caso di disponibilità, allegare alla presente scheda il documento relativo)	
Approvato/ validato*	
Estremi atto di approvazione*	
Documento allegato*	
Si rende necessario eseguire o aggiornare le indagini?*	No
Indicare quali indagini (a titolo non esaustivo: rilievo topografico, rilievo sottoservizi e/o recupero elaborati forniti da enti gestori, indagini geologiche, indagini per la caratterizzazione strutturale dei materiali, indagini per il rilievo della presenza di amianto, indagini ambientali terre e rocce da scavo, indagini archeologiche, indagini valutazione rischio bellico) e stima dell'importo [riportare nel cronoprogramma le relative tempistiche]*	
L'esito delle indagini da eseguire può compromettere il cronoprogramma di progetto?*	No
Riportare quali azioni si metteranno in atto per rispettare i Target di progetto [riportare nel cronoprogramma le relative tempistiche]*	
Sono stati acquisiti eventuali e ulteriori pareri e le autorizzazioni necessari?*	Si
Indicare quali pareri*	AUTORIZZAZIONE URBANISTICA
Specificare quali autorizzazioni l'intervento richiede [riportare nel cronoprogramma le relative tempistiche]*	
Si richiederà la Conferenza dei Servizi decisoria? (In caso affermativo riportare nel cronoprogramma le relative tempistiche)*	No
L'area interessata dall'intervento è sottoposta a vincoli? (es. paesaggistici, urbanistici, ambientali)?*	No
Indicare il tipo di vincolo*	
In caso di presenza di vincoli, qualificare quali siano ostativi per la realizzazione delle opere e come si preveda di superarli*	



PNRR – MISSIONE 6 SALUTE

M6 C1 – L1: La base della comunità è presa in carico dalla persona

Gantt interattivo

Cronoprogramma

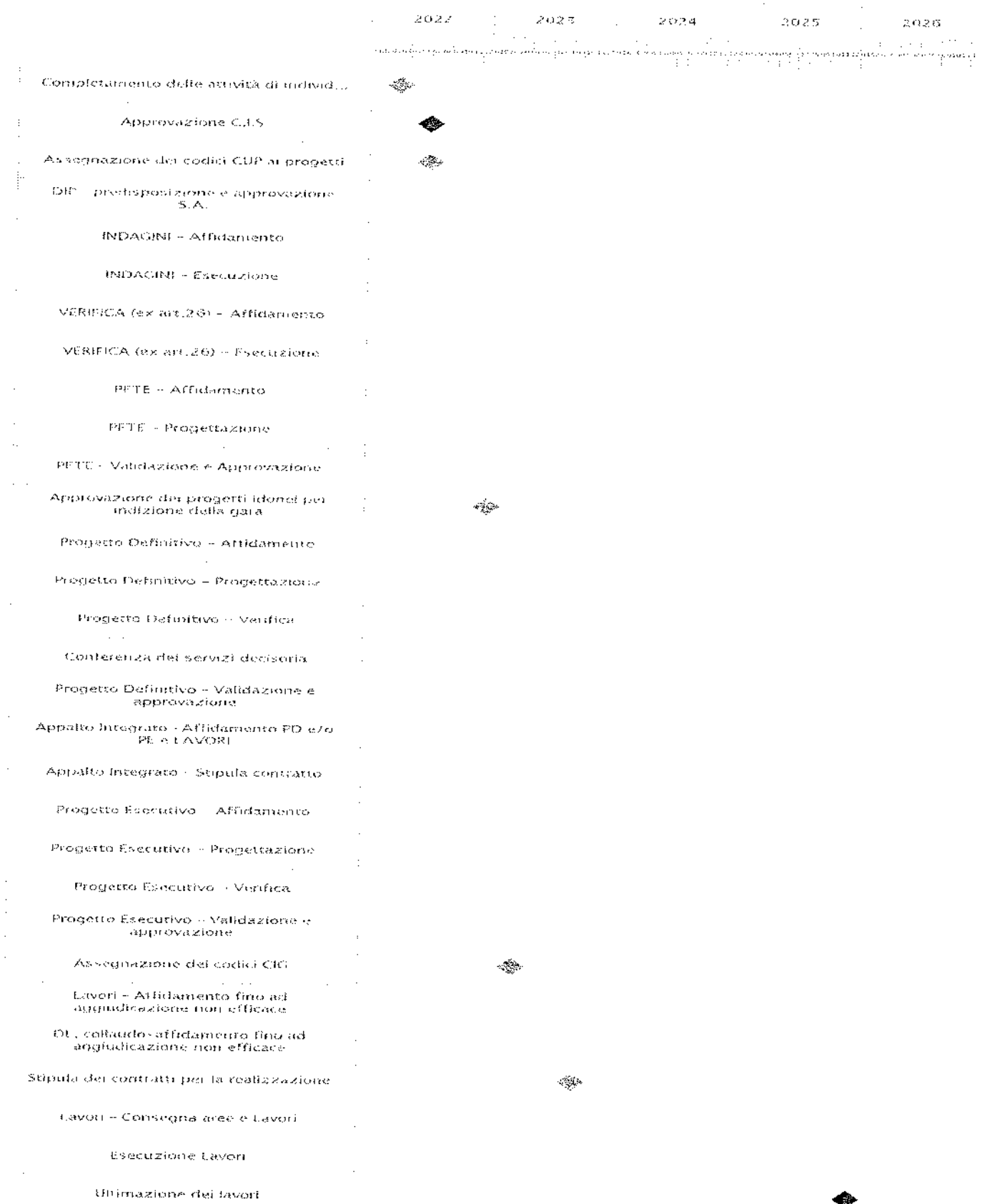

PNRR – MISSIONE 6 SALUTE

M6.C1 – J Case della comunità e presa in carico della persona

Sez. II - DESCRIZIONE E CARATTERISTICHE DELL'INTERVENTO - QUADRO ECONOMICO DEI LAVORI		
A) LAVORI		961.008,83 €
A.1) Importo dei lavori		908.214,97 €
A.2) Oneri sicurezza non soggetti a ribasso		52.873,86 €
B) SOMME a DISPOSIZIONE		429.945,17 €
B.1) Imprevisti		9.810,89 €
B.2) Acquisto terreni - importo rendicontabile laddove necessario per l'attuazione dell'investimento nella misura massima del 10%		- €
B.3) Attrezzature, arredi, forniture		51.710,15 €
B.4) Indagini		- €
B.5) Progettazione, D.L., collaudo, verifiche		190.727,12 €
B.5.a) Progettazione		91.230,99 €
B.5.b) Supporto al Rup		- €
B.5.c) Verifica del progetto (art. 26, d.lgs. 50/2016)		18.387,71 €
B.5.d) Collaudo (tecnico-amministrativo, statico, tecnico funzionale degli impianti)		15.572,61 €
B.5.e) Coordinatore della sicurezza in fase di esecuzione e Direzione Lavori		58.200,92 €
B.5.f) Contributo previdenziale (4%) su spese tecniche		7.334,89 €
B.6) Accantonamenti		29.200,45 €
B.6.a) Art.113, d.lgs. 50/2016 (incentivo funzioni tecniche interne esclusa la quota del 20% per beni strumentali)		26.170,45 €
B.6.b) Polizze rischi professionali personale interno per progettazione (art. 24, c. 4, d.lgs. 50/2016)		3.000,00 €
B.6.c) Spese per commissioni giudicatrici (IVA inclusa)		- €
B.6.d) Spese per pubblicità e notifiche (ANAC)		30,00 €
B.7) Allacci		4.500,00 €
B.8) IVA		144.196,55 €
B.8.a) IVA su lavori e imprevisti		102.240,99 €
B.8.b) IVA su attrezzature, arredi, forniture		- €
B.8.c) IVA su indagini		- €
B.8.d) IVA su spese tecniche		41.955,56 €
TOTALE GENERALE PROGETTO A+B (Inclusa IVA)		1.391.014,00 €

Sez. III - DATI ECONOMICI FINANZIARI - FONTI DI FINANZIAMENTO DEL PROGETTO		
Il Soggetto richiedente con la presentazione della presente Scheda attesta la congruità degli importi allegando, almeno uno dei seguenti documenti:		Accetto
Un computo metrico estimativo, utilizzando voci e importi del prezzario regionale		no
Stime per analogia con precedenti lavorazioni similari		no
Preventivi di imprese fornitrici/esecutrici		no
Stima parametrica di spesa per voci omogenee		si
Allegare almeno un documento*		
Si riportano di seguito, a titolo esemplificativo, i valori parametrici di costo medi per NUOVA COSTRUZIONE/AMPLIAMENTO - onnicomprensivi di spese tecniche, spese generali, IVA, ad esclusione di attrezzature ed arredi i cui costi sono stimati in un importo pari al 15% del costo parametrico. Tali valori sono stati impiegati per la prevallutazione economica dei diversi interventi in sede di stesura del Piano Nazionale di Ripresa e Resilienza. (Deliberazione 9 marzo 2018, n. 4/2018/G della Corte dei Conti - Sezione Centrale di Controllo sulla Gestione delle Amministrazioni dello Stato su "L'attuazione del Programma Straordinario per la ristrutturazione edilizia e l'ammodernamento tecnologico del patrimonio sanitario"; Intesa 23 marzo 2005 della Conferenza Permanente per i rapporti tra lo Stato le Regioni e le Province Autonome di Trento e Bolzano - Rep. Atti n. 2271). La stima comprende i costi per la realizzazione del fabbricato, ma non include i costi per l'ammodernamento tecnologico (arredi e tecnologie), che sono stati stimati in un importo pari al 15% del costo di realizzazione dell'intervento.		1600 €/m2
Si riporta di seguito, a titolo esemplificativo, il valore parametrico di costo medio per RICOSTRUZIONE - onnicomprensivi di spese tecniche, spese generali, IVA, ad esclusione di attrezzature ed arredi i cui costi sono stimati in un importo pari al 15% del costo parametrico. Tali valori sono stati impiegati per la prevallutazione economica dei diversi interventi in sede di stesura del Piano Nazionale di Ripresa e Resilienza. (Deliberazione 9 marzo 2018, n. 4/2018/G della Corte dei Conti - Sezione Centrale di Controllo sulla Gestione delle Amministrazioni dello Stato su "L'attuazione del Programma Straordinario per la ristrutturazione edilizia e l'ammodernamento tecnologico del patrimonio sanitario"; Intesa 23 marzo 2005 della Conferenza Permanente per i rapporti tra lo Stato le Regioni e le Province Autonome di Trento e Bolzano - Rep. Atti n. 2271). La stima comprende i costi per la realizzazione del fabbricato, ma non include i costi per l'ammodernamento tecnologico (arredi e tecnologie), che sono stati stimati in un importo pari al 15% del costo di realizzazione dell'intervento.		1700 €/m2

PNRR – MISSIONE 6 SALUTE

M6C1 – 1.1 Case della comunità e presa in carico della persona

Si riporta di seguito, a titolo esemplificativo, il valore parametrico di costo medio per ABBATTIMENTO/DEMOLIZIONE onnicomprensivo impiegato per la prevallutazione economica dei diversi interventi in sede di stesura del Piano Nazionale di Ripresa e Resilienza	25 €/mc
Si riportano di seguito, a titolo esemplificativo, i valori parametrici di costo medi per RISTRUTTURAZIONE PESANTE – onnicomprensivi di spese tecniche, spese generali, IVA, ad esclusione di attrezzature ed arredi i cui costi sono stimati in un importo pari al 15% del costo parametrico. Tali valori sono stati impiegati per la prevallutazione economica dei diversi interventi in sede di stesura del Piano Nazionale di Ripresa e Resilienza. (Deliberazione 9 marzo 2018, n. 4/2018/G della Corte dei Conti – Sezione Centrale di Controllo sulla Gestione delle Amministrazioni dello Stato su "L'attuazione del Programma Straordinario per la ristrutturazione edilizia e l'ammodernamento tecnologico del patrimonio sanitario"; Intesa 23 marzo 2005 della Conferenza Permanente per i rapporti tra lo Stato le Regioni e le Province Autonome di Trento e Bolzano - Rep. Atti n. 2271). La stima comprende i costi per la realizzazione del fabbricato, ma non include i costi per l'ammodernamento tecnologico (arredi e tecnologie), che sono stati stimati in un importo pari al 15% del costo di realizzazione dell'intervento.	1300 €/m2
Si riportano di seguito, a titolo esemplificativo, i valori parametrici di costo medi per RISTRUTTURAZIONE MEDIA – onnicomprensivi di spese tecniche, spese generali, IVA, ad esclusione di attrezzature ed arredi i cui costi sono stimati in un importo pari al 15% del costo parametrico. Tali valori sono stati impiegati per la prevallutazione economica dei diversi interventi in sede di stesura del Piano Nazionale di Ripresa e Resilienza. (Deliberazione 9 marzo 2018, n. 4/2018/G della Corte dei Conti – Sezione Centrale di Controllo sulla Gestione delle Amministrazioni dello Stato su "L'attuazione del Programma Straordinario per la ristrutturazione edilizia e l'ammodernamento tecnologico del patrimonio sanitario"; Intesa 23 marzo 2005 della Conferenza Permanente per i rapporti tra lo Stato le Regioni e le Province Autonome di Trento e Bolzano - Rep. Atti n. 2271). La stima comprende i costi per la realizzazione del fabbricato, ma non include i costi per l'ammodernamento tecnologico (arredi e tecnologie), che sono stati stimati in un importo pari al 15% del costo di realizzazione dell'intervento.	1000 €/m2
Si riportano di seguito, a titolo esemplificativo, i valori parametrici di costo medi per RISTRUTTURAZIONE LEGGERA – onnicomprensivi di spese tecniche, spese generali, IVA, ad esclusione di attrezzature ed arredi i cui costi sono stimati in un importo pari al 15% del costo parametrico. Tali valori sono stati impiegati per la prevallutazione economica dei diversi interventi in sede di stesura del Piano Nazionale di Ripresa e Resilienza. (Deliberazione 9 marzo 2018, n. 4/2018/G della Corte dei Conti – Sezione Centrale di Controllo sulla Gestione delle Amministrazioni dello Stato su "L'attuazione del Programma Straordinario per la ristrutturazione edilizia e l'ammodernamento tecnologico del patrimonio sanitario"; Intesa 23 marzo 2005 della Conferenza Permanente per i rapporti tra lo Stato le Regioni e le Province Autonome di Trento e Bolzano - Rep. Atti n. 2271). La stima comprende i costi per la realizzazione del fabbricato, ma non include i costi per l'ammodernamento tecnologico (arredi e tecnologie), che sono stati stimati in un importo pari al 15% del costo di realizzazione dell'intervento.	600 €/m2
IMPORTO COMPLESSIVO INVESTIMENTO - (Nota: l'importo sarà automaticamente visualizzato in base a quanto imputato nel QUADRO ECONOMICO DEI LAVORI)	1.391.014,00 €
FINANZIAMENTO PNRR	1.391.014,00 €
Ulteriori fonti di finanziamento?	No
Il Soggetto richiedente dichiara sotto la propria responsabilità che, ai sensi dell'art. 9 del Regolamento (EU) 241/2021, in conformità con quanto indicato dalla circolare del MEF n.33 del 31.12.2021, recante chiarimenti in merito a "Addizionalità, finanziamento complementare e obbligo di essenza del c.d. doppio finanziamento", il sostegno fornito nell'ambito del dispositivo per la ripresa e la resilienza (RRF) in aggiunta al sostegno fornito nell'ambito di altri programmi e strumenti dell'Unione non copre lo stesso costo.	
Indicare le fonti e i rispettivi importi delle eventuali fonti di finanziamento ulteriori rispetto al budget assegnato a valore sul PNRR/FC (Indicare la fonte e l'importo in euro separati da #):	



PNRR – MISSIONE 6 SALUTE

MIG.01 – 3.1 Casa della comunità e presa in carico della persona

Sez. III - DATI ECONOMICI FINANZIARI - CRONOPROGRAMMA FINANZIARIO	
L'intervento è in corso?	SI
Spesa prevista nell'anno 2020	
Spesa prevista nell'anno 2021	
Spesa prevista nell'anno 2022	
Spesa prevista nell'anno 2023	13.910,14 €
Spesa prevista nell'anno 2024	13.910,14 €
Spesa prevista nell'anno 2025	1.363.193,73 €
Spesa prevista nell'anno 2026	

Sez. IV - DATI CARATTERISTICHE DELL'IMMOBILE - DATI DIMENSIONALI E PATRIMONIALI	
Superficie lorda a disposizione (mq) (riferita all'area di intervento e comprensiva di opere edili interne: tramezzi, scale, ascensori, cavedi, pareti perimetrali esterne, locali ad uso tecnico e centrali impiantistiche)	1160
Anno ultima ristrutturazione leggera	
Anno ultima ristrutturazione pesante	
Numero di piani a disposizione	
Accesso all'area di intervento	Autonomo
Note	
Utilizzo Immobile	Totale
Indicazione dei piani a disposizione (riferiti all'area d'intervento, specificare fuori terra ed entro terra, compresi di eventuali piani tecnici)	2 FUORI TERRA
Valore patrimoniale (in €)	



PNRR – MISSIONE 6 SALUTE

M6.C1 – 1.1 Case della comunità e presa in carico della persona

SCHEDA IMMOBILE 3

M6.C1 - 1.1 Case della comunità e presa in carico della persona

Sez. I - IDENTIFICAZIONE DELL'INTERVENTO	
Titolo intervento*	CASA DELLA COMUNITA' DI CATTOLICA ERACLEA
CUP / codice progetto*	C82C21003220006
Data apertura CUP*	03/03/2022
Importo complessivo intervento - (Nota: l'importo sarà automaticamente visualizzato in base a quanto imputato nel QUADRO ECONOMICO DEI LAVORI)*	2.263.075,00 €
Immobile oggetto di intervento (indicare ASL e indirizzo del presidio)*	ASP 1 AGRIGENTO - VIA ORETO SNC 92011 CATTOLICA ERACLEA
Descrizione sintetica del Progetto*	RISTRUTTURAZIONE E AMMODERNAMENTO
Modalità attuative*	Appalto per l'affidamento della verifica ex art. 26 D.Lgs 50/16, Procedura negoziata
Dichiaro che l'immobile oggetto dell'intervento è di proprietà dell'amministrazione o di altro ente pubblico	Accetto
Altro/Eventuali note	

Sez. IV - DATI E CARATTERISTICHE DELL'IMMOBILE - DATI GENERALI	
Proprietà dell'edificio*	Proprietà dell'ente sanitario
Denominazione	CASA DELLA COMUNITA' DI CATTOLICA ERACLEA
Via	ORETO
Civico	SNC
Cap	92011
Provincia	AGRIGENTO
Comune	CATTOLICA ERACLEA
Destinazione urbanistica	Zona urbana consolidata
Nota destinazione urbanistica	
Destinazione d'uso della struttura	Servizi territoriali
Nota destinazione d'uso della struttura	
Titolo di disponibilità giuridica immobile: (qualora non disponibile, indicare il timing necessario a perfezionarlo)	DISPONIBILE
Zona Climatica	Zona climatica - B
Zona sismica	Zona sismica - 2
Edificio a disposizione	Edificio intero autonomo
Nota edificio a disposizione	
Anno di costruzione	1980
Superficie lorda totale dell'intero immobile: (comprensiva di opere edili interne: tramezzi, scale, ascensori, cavedi, pareti perimetrali esterne, locali ad uso tecnico e centrali impiantistiche)	550
N° di piani totali dell'immobile: (numero di piani fuori terra, compresi eventuali piani tecnici)	2
Accessibilità alla rete del trasporto pubblico	Sì
Disponibilità di parcheggi	Esterni
Tipologia prevalente dell'immobile (indicare la tipologia che maggiormente caratterizza l'immobile nel suo complesso. E' possibile selezionare più opzioni)	Mono/Poli blocco
Nota proprietà dell'edificio	
Attuale stato dell'edificio	Edificio in uso
Presenza di Vincoli Beni Culturali	No
Indicare se esiste una dichiarazione di interesse culturale da parte della competente Soprintendenza	



PNRR – MISSIONE 6 SALUTE

M6.C1 – 1.1 Case della comunità e presa in carico della persona

Sez. II - DESCRIZIONE E CARATTERISTICHE DELL'INTERVENTO - TIPOLOGIA D'INTERVENTO			
Nuova costruzione/ampliamento*			
Sup. int. (mq)			
Abbattimento e ricostruzione*			Si
Sup. int. (mq)			550
Ristrutturazione*			
Ristrutturazione pesante*			
Ristrutturazione media*			
Ristrutturazione leggera*			
Sup. int. (mq)			

Sez. II - DESCRIZIONE E CARATTERISTICHE DELL'INTERVENTO - DICHIARAZIONE DI COERENZA DELL'INTERVENTO CON GLI OBIETTIVI GENERALI DEL PNRR	
<p>Il Soggetto richiedente dichiara, sotto la propria responsabilità, di garantire che, ai sensi dell'art. 9 del Regolamento (UE) 241/2021, in conformità con quanto indicato dalla circolare del MEF n.33 del 31.12.2021, recante chiarimenti in merito a "Addizionalità, finanziamento complementare e obbligo di assenza del c.d. doppio finanziamento", in caso di progetti di investimento sostenuti da altri programmi e strumenti dell'Unione, il sostegno fornito nell'ambito del dispositivo per la ripresa e la resilienza (RRF) non copre lo stesso costo; che la realizzazione delle attività progettuali prevede di non arrecare un danno significativo agli obiettivi ambientali, ai sensi dell'articolo 17 del Regolamento (UE) 2020/852; che la realizzazione delle attività progettuali è coerente con i principi e gli obblighi specifici del PNRR relativamente al principio del "Do No Significant Harm" (DNSH) e, ove applicabili, ai principi del Tagging clima e digitale, della parità di genere (Gender Equality), della protezione e valorizzazione del giovane e del superamento dei divari territoriali; che l'attuazione del progetto prevede il rispetto delle norme comunitarie e nazionali applicabili, ivi incluse quelle in materia di trasparenza, uguaglianza di genere e pari opportunità e tutela dei diversamente abili; che l'attuazione del progetto prevede il rispetto della normativa europea e nazionale applicabile, con particolare riferimento ai principi di parità di trattamento, non discriminazione, trasparenza, proporzionalità e pubblicità; che adotterà misure adeguate volte a rispettare il principio di sana gestione finanziaria secondo quanto disciplinato nel Regolamento finanziario (UE, Euratom) 2018/1045 e nell'art. 22 del Regolamento (UE) 2021/241, in particolare in materia di prevenzione dei conflitti di interessi, delle frodi, della corruzione e di recupero e restituzione dei fondi che sono stati indebitamente assegnati; di disporre delle competenze, risorse e qualifiche professionali, sia tecniche che amministrative, necessarie per portare a termine il progetto e assicurare il raggiungimento di eventuali milestone e target associati; di aver considerato e valutato tutte le condizioni che possono incidere sull'ottenimento e utilizzo del finanziamento a valere sulle risorse dell'investimento M6.C1 – 1.1 CASE DELLA COMUNITÀ E PRESA IN CARICO DELLA PERSONA e di averne tenuto conto ai fini dell'elaborazione della proposta progettuale; di essere a conoscenza che l'Amministrazione centrale responsabile di intervento si riserva il diritto di procedere d'ufficio a verifiche, anche a campione, in ordine alla veridicità delle dichiarazioni rilasciate in sede di domanda di finanziamento e/o, comunque, nel corso della procedura, ai sensi e per gli effetti della normativa vigente.</p>	Accetto

PNRR – MISSIONE 6 SALUTE

M6.C1 – 1.1 Case della comunità e presa in carico della persona

Sez. II - DESCRIZIONE E CARATTERISTICHE DELL'INTERVENTO - DICHIARAZIONE DI COERENZA DELL'INTERVENTO CON GLI OBIETTIVI SPECIFICI DELLA MISSIONE DELL'INTERVENTO

Il Soggetto richiedente dichiara sotto la propria responsabilità: Che l'intervento prevede la realizzazione di una Casa della Comunità, luogo che consente di potenziare e riorganizzare i servizi offerti sul territorio migliorandone la qualità, diventando lo strumento attraverso cui coordinare tutti i servizi offerti, in particolare ai malati cronici, in coerenza con quanto definito dal Piano Nazionale di Ripresa e Resilienza per la componente M6.C1 – 1.1 Case della comunità e presa in carico della persona.	Accetto
Che l'intervento rientra nell'intervention field 025ter "Costruzione di nuovi edifici efficienti sotto il profilo energetico" (Allegato VI del Regolamento (Ue) 2021/241 del Parlamento Europeo e del Consiglio del 12.02.2021)	
Che l'intervento rientra nell'intervention field 025ter "Costruzione di nuovi edifici efficienti sotto il profilo energetico" (Allegato VI del Regolamento (Ue) 2021/241 del Parlamento Europeo e del Consiglio del 12.02.2021)	
Che l'intervento rientra nell'intervention field 026 "Rinnovo di infrastrutture pubbliche sul piano dell'efficienza energetica e misure relative all'efficienza energetica per tali infrastrutture, progetti dimostrativi e misure di sostegno" (Allegato VI del Regolamento (Ue) 2021/241 del Parlamento Europeo e del Consiglio del 12.02.2021).	Accetto

Sez. III - DESCRIZIONE E CARATTERISTICHE DELL'INTERVENTO - INQUADRAMENTO PROGRAMMATICO

L'intervento è coerente con i Documenti di Programmazione e/o gli strumenti di pianificazione territoriale e settoriale (ad es. urbanistica, paesaggistica, infrastrutture)?*	Si
Specificare in quali documenti è stato inserito	PRG
Chiarire come e in quali tempi si intenda implementare l'inserimento nei documenti di programmazione [Riportare nel cronoprogramma l'attività relativa e indicare la data limite entro la quale deve essere completata]	
È necessario modificare e/o integrare i Documenti di Programmazione e/o strumenti di pianificazione territoriale?*	No
Indicare quali ed in quali tempi si intenda eseguire l'integrazione [Riportare nel cronoprogramma l'attività relativa e indicare la data limite entro la quale deve essere completata]	

Sez. IV - DESCRIZIONE E CARATTERISTICHE DELL'INTERVENTO - ASPETTI GIURIDICO/AMMINISTRATIVI RELATIVI ALLA APPALTABILITÀ DELL'INTERVENTO

L'Intervento ha ad oggetto beni già nella disponibilità del Soggetto Richiedente?*	Si
Indicare come si intenda acquisire la disponibilità del bene [contestualmente indicare la data limite per l'acquisizione del bene nel cronoprogramma]	
L'Intervento ha ad oggetto beni nella proprietà del Soggetto Richiedente?*	Si
Indicare	
La destinazione d'uso dell'edificio/fabbricato/impianto/... è coerente con l'intervento che si intende realizzare?*	Si
Specificare come si intenda rendere coerente la destinazione d'uso ed in quali tempi [Indicare nel cronoprogramma]	
È necessario avvalersi dello strumento dell'esproprio sul sito oggetto dell'intervento?*	No
Descrivere nel dettaglio la sussistenza di un nesso diretto tra l'acquisto del terreno e gli obiettivi dell'operazione e le procedure amministrative e la tempistica di esproprio prevista [Riportare nel cronoprogramma l'attività relativa e indicare la data limite entro la quale deve essere completata]	
Esistono ricorsi giudiziari o pendenze sul sito / immobile oggetto dell'intervento?*	No
Indicare quali e motivare con quali strumenti si intenda superare tale aspetto critico	
Il sito / immobile sono integralmente accessibili per i sopralluoghi in fase di gara e/o per le fasi di esecuzione?*	Si
Descrivere le motivazioni e la tempistica previste per la risoluzione della problematica: (es. sequestro autorità giudiziaria, curatori fallimentari, occupazione abusiva, ordinanze di sgombero pericolo di crollo, ecc...)	
Si rilevano potenziali/attuali interferenze con altri interventi e/o soggetti istituzionali per la successiva fase di cantiere?*	No
Descrivere se e quali interferenze si rilevano e in che modo tale aspetto non incida sull'attuazione dell'intervento	
L'intervento prevede di eseguire i lavori in fabbricati che durante gli stessi rimangono anche parzialmente in funzione?*	No
Descrivere le eventuali misure adottate per la gestione delle interferenze (sedi provvisorie, trasferimenti, ecc.) in che modo tale aspetto non incida sull'attuazione dell'intervento	
Si dispone di una perizia giurata di parte redatta da un valutatore qualificato secondo le	No

M6.01 - 1.1 Case della comunità e presa in carico della persona

disposizioni europee e nazionali vigenti che attestino il valore di mercato?*

No

No

No

Fornire maggiori informazioni sullo stato della procedura (riportare nel cronoprogramma le relative tempistiche)*

Si

Approvato / validato*

Estremi atto di approvazione*

Estremi atto di approvazione*

Documento di Fattibilità Alternativo Progettuali (In caso di disponibilità, allegare alla presente scheda il documento relativo)

Approvato/validato*

Estremi alto di approvazione*

Progetto di fattibilità tecnico economica (o P. Preliminare) inclusa esecuzione prime indagini, rilievi, caratterizzazioni (In caso di disponibilità, allegare alla presente scheda il documento relativo)

Approvato/validato*

Estremi atto di approvazione*

Progetto definitivo (In caso di disponibilità, allegare alla presente scheda il documento relativo)

Approvato/validato*

Estremi atto di approvazione*

Progetto esecutivo (In caso di disponibilità, allegare alla presente scheda il documento relativo)

Approvato/validato*

Estremi atto di approvazione*

Documento allegato*

Si rende necessario eseguire o aggiornare le indagini?*

No

Indicare quali indagini (a titolo non esaustivo: rilievo topografico, rilievo sottoservizi e/o recupero elaborati forniti da enti gestori, indagini geologiche, indagini per la caratterizzazione strutturale dei materiali, indagini per il rilievo della presenza di amianto, indagini ambientali terre e rocce da scavo, indagini archeologiche, indagini valutazione rischio bellico) e stima dell'importo (riportare nel cronoprogramma le relative tempistiche)*

L'esito delle indagini da eseguire può compromettere il cronoprogramma di progetto?*

No

Riportare quali azioni si metteranno in atto per rispettare i Target di progetto [riportare nel cronoprogramma le relative tempistiche]*

Sono stati acquisiti eventuali e ulteriori pareri e le autorizzazioni necessari?*

Si

Indicare quali parenti

AUTORIZZAZIONE URBANISTICA

Specificare quali autorizzazioni l'intervento richiede [riportare nel cronoprogramma le relative tempistiche]*

Si richiederà la Conferenza dei Servizi decisoria? (in caso affermativo riportare nel cronoprogramma le relative tempistiche)*

No

L'area interessata dall'intervento è sottoposta a vincoli? (es. paesaggistici, urbanistici, ambientali)?*

No

Indicare il tipo di vincolo*

In caso di presenza di vincoli, qualificare quali siano ostativi per la realizzazione delle opere e come si preveda di superarli*

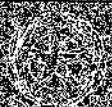

PNRR – MISSIONE 6 SALUTE

M6.D1 – 1.1 Case della comunità e presenza carico della persona

Gantt interattivo

Cronoprogramma



M6.C1-1.1 Case della condotta e presa in carico della persona

Sez. II - DATI ECONOMICI, FINANZIARI, FONTI DI FINANZIAMENTO DEL PROGETTO	
Il Soggetto richiedente con la presentazione della presente Scheda attesta la congruità degli importi allegando, almeno uno dei seguenti documenti:	Accetto
Un computo metrico estimativo, utilizzando voci e importi del prezziario regionale	no
Stime per analogia con precedenti lavorazioni similari	no
Preventivi di imprese fornitrici/esecutori	no
Stima parametrica di spesa per voci omogenee	si
Allegare almeno un documento*	
Si riportano di seguito, a titolo esemplificativo, i valori parametrici di costo medi per NUOVA COSTRUZIONE/AMPLIAMENTO – omnicomprensivi di spese tecniche, spese generali, IVA, ad esclusione di attrezzature ed arredi i cui costi sono stimati in un importo pari al 15% del costo parametrico. Tali valori sono stati impiegati per la prevalutazione economica dei diversi interventi in sede di stesura del Piano Nazionale di Ripresa e Resilienza. (Deliberazione 9 marzo 2018, n. 4/2018/G della Corte dei Conti – Sezione Centrale di Controllo sulla Gestione delle Amministrazioni dello Stato su “L’attuazione del Programma Straordinario per la ristrutturazione edilizia e l’ammodernamento tecnologico del patrimonio sanitario”; Intesa 23 marzo 2005 della Conferenza Permanente per i rapporti tra lo Stato le Regioni e le Province Autonome di Trento e Bolzano - Rep. Atti n. 2271). La stima comprende i costi per la realizzazione del fabbricato, ma non include i costi per l’ammodernamento tecnologico (arredi e tecnologie), che sono stati stimati in un importo pari al 15% del costo di realizzazione dell'intervento.	1600 €/m2
Si riporta di seguito, a titolo esemplificativo, il valore parametrico di costo medio per RICOSTRUZIONE – omnicomprensivi di spese tecniche, spese generali, IVA, ad esclusione di attrezzature ed arredi i cui costi sono stimati in un importo pari al 15% del costo parametrico. Tali valori sono stati impiegati per la prevalutazione economica dei diversi interventi in sede di stesura del Piano Nazionale di Ripresa e Resilienza. (Deliberazione 9 marzo 2018, n. 4/2018/G della Corte dei Conti – Sezione Centrale di Controllo sulla Gestione delle Amministrazioni dello Stato su “L’attuazione del Programma Straordinario per la ristrutturazione edilizia e l’ammodernamento tecnologico del patrimonio sanitario”; Intesa 23 marzo 2005 della Conferenza Permanente per i rapporti tra lo Stato le Regioni e le Province Autonome di Trento e Bolzano - Rep. Atti n. 2271). La stima comprende i costi per la realizzazione del fabbricato, ma non include i costi per l’ammodernamento tecnologico (arredi e tecnologie), che sono stati stimati in un importo pari al 15% del costo di realizzazione dell'intervento.	1700 €/m2



PNRR – MISSIONE 6 SALUTE

M6.C1 – 1.1 Base della comunità e presa in carico della persona

Si riporta di seguito, a titolo esemplificativo, il valore parametrico di costo medio per ABBATTIMENTO/DEMOLIZIONE onnicomprensivo impiegato per la prevallutazione economica dei diversi interventi in sede di stesura del Piano Nazionale di Ripresa e Resilienza	25 €/mc
Si riportano di seguito, a titolo esemplificativo, i valori parametrici di costo medi per RISTRUTTURAZIONE PESANTE – onnicomprensivi di spese tecniche, spese generali, IVA, ad esclusione di attrezzature ed arredi i cui costi sono stimati in un importo pari al 15% del costo parametrico. Tali valori sono stati impiegati per la prevallutazione economica dei diversi interventi in sede di stesura del Piano Nazionale di Ripresa e Resilienza. (Deliberazione 9 marzo 2018, n. 4/2018/G della Corte dei Conti – Sezione Centrale di Controllo sulla Gestione delle Amministrazioni dello Stato su "L'attuazione del Programma Straordinario per la ristrutturazione edilizia e l'ammodernamento tecnologico del patrimonio sanitario"; Intesa 23 marzo 2005 della Conferenza Permanente per i rapporti tra lo Stato le Regioni e le Province Autonome di Trento e Bolzano - Rep. Atti n. 2271). La stima comprende i costi per la realizzazione del fabbricato, ma non include i costi per l'ammodernamento tecnologico (arredi e tecnologie), che sono stati stimati in un importo pari al 15% del costo di realizzazione dell'intervento.	1300 €/m2
Si riportano di seguito, a titolo esemplificativo, i valori parametrici di costo medi per RISTRUTTURAZIONE MEDIA – onnicomprensivi di spese tecniche, spese generali, IVA, ad esclusione di attrezzature ed arredi i cui costi sono stimati in un importo pari al 15% del costo parametrico. Tali valori sono stati impiegati per la prevallutazione economica dei diversi interventi in sede di stesura del Piano Nazionale di Ripresa e Resilienza. (Deliberazione 9 marzo 2018, n. 4/2018/G della Corte dei Conti – Sezione Centrale di Controllo sulla Gestione delle Amministrazioni dello Stato su "L'attuazione del Programma Straordinario per la ristrutturazione edilizia e l'ammodernamento tecnologico del patrimonio sanitario"; Intesa 23 marzo 2005 della Conferenza Permanente per i rapporti tra lo Stato le Regioni e le Province Autonome di Trento e Bolzano - Rep. Atti n. 2271). La stima comprende i costi per la realizzazione del fabbricato, ma non include i costi per l'ammodernamento tecnologico (arredi e tecnologie), che sono stati stimati in un importo pari al 15% del costo di realizzazione dell'intervento.	1000 €/m2
Si riportano di seguito, a titolo esemplificativo, i valori parametrici di costo medi per RISTRUTTURAZIONE LEGGERA – onnicomprensivi di spese tecniche, spese generali, IVA, ad esclusione di attrezzature ed arredi i cui costi sono stimati in un importo pari al 15% del costo parametrico. Tali valori sono stati impiegati per la prevallutazione economica dei diversi interventi in sede di stesura del Piano Nazionale di Ripresa e Resilienza. (Deliberazione 9 marzo 2018, n. 4/2018/G della Corte dei Conti – Sezione Centrale di Controllo sulla Gestione delle Amministrazioni dello Stato su "L'attuazione del Programma Straordinario per la ristrutturazione edilizia e l'ammodernamento tecnologico del patrimonio sanitario"; Intesa 23 marzo 2005 della Conferenza Permanente per i rapporti tra lo Stato le Regioni e le Province Autonome di Trento e Bolzano - Rep. Atti n. 2271). La stima comprende i costi per la realizzazione del fabbricato, ma non include i costi per l'ammodernamento tecnologico (arredi e tecnologie), che sono stati stimati in un importo pari al 15% del costo di realizzazione dell'intervento.	600 €/m2
IMPORTO COMPLESSIVO INVESTIMENTO - (Nota: l'importo sarà automaticamente visualizzato in base a quanto imputato nel QUADRO ECONOMICO DEI LAVORI)	2.263.076,00 €
FINANZIAMENTO PNRR	1.391.014,00 €
Ulteriori fonti di finanziamento?	No
Il Soggetto richiedente dichiara sotto la propria responsabilità che, ai sensi dell'art. 9 del Regolamento (EU) 241/2021, in conformità con quanto indicato dalla circolare del MEF n.33 del 31.12.2021, recante chiarimenti in merito a "Addizionalità, finanziamento complementare e obbligo di assenza del c.d. doppio finanziamento", il sostegno fornito nell'ambito del dispositivo per la ripresa e la resilienza (RRF) in aggiunta al sostegno fornito nell'ambito di altri programmi e strumenti dell'Unione non copre lo stesso costo.	
Indicare le fonti e i rispettivi importi delle eventuali fonti di finanziamento ulteriori rispetto al budget assegnato a valore sul PNRR/FC (indicare la fonte e l'importo in euro separati da #):	



PNRR – MISSIONE 6 SALUTE

M6.C1 – 1.1 CASE della comunità e presa in carico della persona

S62. III - DATI ECONOMICI, FINANZIARI - CRONOPROGRAMMA FINANZIARIO	
L'intervento è in corso?	Si
Spesa prevista nell'anno 2020	
Spesa prevista nell'anno 2021	
Spesa prevista nell'anno 2022	
Spesa prevista nell'anno 2023	43.408,85 €
Spesa prevista nell'anno 2024	43.408,85 €
Spesa prevista nell'anno 2025	2.083.624,84 €
Spesa prevista nell'anno 2026	

S62. IV - DATI CARATTERISTICHE DELL'IMMOBILE - DATI DIMENSIONALI E PATRIMONIALI	
Superficie lorda a disposizione (mq) (riferita all'area di intervento e comprensiva di opere edili interne: tramezzi, scale, ascensori, cavedi, pareti perimetrali esterne, locali ad uso tecnico e centrali impiantistiche)	630
Anno ultima ristrutturazione leggera	
Anno ultima ristrutturazione pesante	
Numero di piani a disposizione	
Accesso all'area di intervento	Autonomo
Note	
Utilizzo Immobile	Totale
Indicazione dei piani a disposizione (riferiti all'area d'intervento, specificare fuori terra ed entro terra, compresi di eventuali piani tecnici)	2 FUORI TERRA
Valore patrimoniale (in €)	



PNRR – MISSIONE 6 SALUTE

M6.C1 - 1.1 Case della comunità e presa in carico della persona

SCHEMA IMMOBILE 4

M6.C1 - 1.1 Case della comunità e presa in carico della persona

SEZ. I - IDENTIFICAZIONE DELL'INTERVENTO	
Titolo intervento*	CASA DELLA COMUNITA' DI SICULIANA
CUP / codice progetto*	C92C21001980006
Data apertura CUP*	03/03/2022
Importo complessivo intervento - (Nota: l'importo sarà automaticamente visualizzato in base a quanto imputato nel QUADRO ECONOMICO DEI LAVORI)*	1.391.014,00 €
Immobile oggetto di intervento (indicare ASL e indirizzo del presidio)*	COMUNE DI SICULIANA - VIA A. DE GASPERI 5 92010 SICULIANA
Descrizione sintetica del Progetto*	RISTRUTTURAZIONE E AMMODERNAMENTO
Modalità attuative*	Appalto per l'affidamento della verifica ex art. 26 D.Lgs 50/16
Dichiaro che l'immobile oggetto dell'intervento è di proprietà dell'amministrazione o di altro ente pubblico	Accetto
Altro/Eventuali note	COMUNE DI SICULIANA

SEZ. IV - DATI E CARATTERISTICHE DELL'IMMOBILE - DATI GENERALI	
Proprietà dell'edificio*	Proprietà altro ente pubblico
Denominazione	CASA DELLA COMUNITA' DI SICULIANA
Via	A. DE GASPERI
Civico	5
Cap	92010
Provincia	AGRIGENTO
Comune	SICULIANA
Destinazione urbanistica	Zona urbana consolidata
Nota destinazione urbanistica	
Destinazione d'uso della struttura	Servizi territoriali
Nota destinazione d'uso della struttura	
Titolo di disponibilità giuridica immobile: (qualora non disponibile, indicare il timing necessario a perfezionarlo)	DISPONIBILE
Zona Climatica	Zona climatica - B
Zona sismica	Zona sismica - 2
Edificio a disposizione	Edificio intero autonomo
Nota edificio a disposizione	
Anno di costruzione	1990
Superficie lorda totale dell'intero immobile: (comprensiva di opere edili interne: tramezzi, scale, ascensori, cavedi, pareti perimetrali esterne, locali ad uso tecnico e centrali impiantistiche)	731
N° di piani totali dell'immobile: (numero di piani fuori terra, compresi eventuali piani tecnici)	2
Accessibilità alla rete del trasporto pubblico	Sì
Disponibilità di parcheggi	Esterni
Tipologia prevalente dell'immobile (indicare la tipologia che maggiormente caratterizza l'immobile nel suo complesso. E' possibile selezionare più opzioni)	Mono/Poli blocco
Nota proprietà dell'edificio	
Attuale stato dell'edificio	Edificio totalmente dismesso
Presenza di Vincoli Beni Culturali	No
Indicare se esiste una dichiarazione di interesse culturale da parte della competente Soprintendenza	



PNRR – MISSIONE 6 SALUTE

M6.C1 – 1.1 Casa della comunità e presa in carico della persona

Sez. II - DESCRIZIONE E CARATTERISTICHE DELL'INTERVENTO - TIPOLOGIA DI INTERVENTO	
Nuova costruzione/ampliamento*	No
Sup. int. (mq)	
Abbattimento e ricostruzione*	No
Sup. int. (mq)	
Ristrutturazione*	Si
Ristrutturazione pesante*	Si
Ristrutturazione media*	
Ristrutturazione leggera*	
Sup. int. (mq)	731

Sez. III - DESCRIZIONE E CARATTERISTICHE DELL'INTERVENTO - DICHIARAZIONE DI COERENZA DELL'INTERVENTO CON GLI OBIETTIVI GENERALI DEL PNRR	
<p>Il Soggetto richiedente dichiara sotto la propria responsabilità: di garantire che, ai sensi dell'art. 9 del Regolamento (UE) 241/2021, in conformità con quanto indicato dalla circolare del MEF n.33 del 31.12.2021, recante chiarimenti in merito a "Addizionalità, finanziamento complementare e obbligo di assenza del c.d. doppio finanziamento", in caso di progetti di investimento sostenuti da altri programmi e strumenti dell'Unione, il sostegno fornito nell'ambito del dispositivo per la ripresa e la resilienza (RRF) non copre lo stesso costo; che la realizzazione delle attività progettuali prevede di non arrecare un danno significativo agli obiettivi ambientali, ai sensi dell'articolo 17 del Regolamento (UE) 2020/852; che la realizzazione delle attività progettuali è coerente con i principi e gli obblighi specifici del PNRR relativamente al principio del "Do No Significant Harm" (DNSH) e, ove applicabili, ai principi del Tagging clima e digitale, della parità di genere (Gender Equality), della protezione e valorizzazione dei giovani e del superamento dei divari territoriali; che l'attuazione del progetto prevede il rispetto delle norme comunitarie e nazionali applicabili, ivi incluse quelle in materia di trasparenza, uguaglianza di genere e pari opportunità e tutela dei diversamente abili; che l'attuazione del progetto prevede il rispetto della normativa europea e nazionale applicabile, con particolare riferimento ai principi di parità di trattamento, non discriminazione, trasparenza, proporzionalità e pubblicità; che adotterà misure adeguate volte a rispettare il principio di sana gestione finanziaria secondo quanto disciplinato nel Regolamento finanziario (UE, Euratom) 2018/1046 e nell'art. 22 del Regolamento (UE) 2021/241, in particolare in materia di prevenzione dei conflitti di interessi, delle frodi, della corruzione e di recupero e restituzione dei fondi che sono stati indebitamente assegnati; di disporre delle competenze, risorse e qualifiche professionali, sia tecniche che amministrative, necessarie per portare a termine il progetto e assicurare il raggiungimento di eventuali milestone e target associati; di aver considerato e valutato tutte le condizioni che possono incidere sull'ottenimento e utilizzo del finanziamento e valere sulle risorse dell'Investimento M6.C1 – 1.1 CASE DELLA COMUNITÀ E PRESA IN CARICO DELLA PERSONA e di averne tenuto conto ai fini dell'elaborazione della proposta progettuale; di essere a conoscenza che l'Amministrazione centrale responsabile di intervento si riserva il diritto di procedere d'ufficio a verifiche, anche a campione, in ordine alla veridicità delle dichiarazioni rilasciate in sede di domanda di finanziamento e/o, comunque, nel corso della procedura, ai sensi e per gli effetti della normativa vigente.</p>	Accetto



PNRR – MISSIONE 6 SALUTE

M6.C1 – 1.1 Case della comunità e presa in carico della persona

Sez. II - DESCRIZIONE E CARATTERISTICHE DELL'INTERVENTO - DICHIARAZIONE DI COERENZA DELL'INTERVENTO CON GLI OBIETTIVI SPECIFICI DELLA MISSIONE DELL'INTERVENTO	
Il Soggetto richiedente dichiara sotto la propria responsabilità: Che l'intervento prevede la realizzazione di una Casa della Comunità, luogo che consente di potenziare e riorganizzare i servizi offerti sul territorio migliorandone la qualità, diventando lo strumento attraverso cui coordinare tutti i servizi offerti, in particolare ai malati cronici, in coerenza con quanto definito dal Piano Nazionale di Ripresa e Resilienza per la componente M6.C1 – 1.1 Case della comunità e presa in carico della persona.	Accetto
Che l'intervento rientra nell'intervention field 025ter "Costruzione di nuovi edifici efficienti sotto il profilo energetico" (Allegato VI del Regolamento (Ue) 2021/241 del Parlamento Europeo e del Consiglio del 12.02.2021)	
Che l'intervento rientra nell'intervention field 025ter "Costruzione di nuovi edifici efficienti sotto il profilo energetico" (Allegato VI del Regolamento (Ue) 2021/241 del Parlamento Europeo e del Consiglio del 12.02.2021)	
Che l'intervento rientra nell'intervention field 026 "Rinnovo di infrastrutture pubbliche sul piano dell'efficienza energetica e misure relative all'efficienza energetica per tali infrastrutture, progetti dimostrativi e misure di sostegno" (Allegato VI del Regolamento (Ue) 2021/241 del Parlamento Europeo e del Consiglio del 12.02.2021).	Accetto

Sez. II - DESCRIZIONE E CARATTERISTICHE DELL'INTERVENTO - INQUADRAMENTO PROGRAMMATICO	
L'intervento è coerente con i Documenti di Programmazione e/o gli strumenti di pianificazione territoriale e settoriale (ad es. urbanistica, paesaggistica, infrastrutture)?*	SI
Specificare in quali documenti è stato inserito	PRG
Chiarire come e in quali tempi si intenda implementare l'inserimento nei documenti di programmazione [Riportare nel cronoprogramma l'attività relativa e indicare la data limite entro la quale deve essere completata]	
È necessario modificare e/o integrare i Documenti di Programmazione e/o strumenti di pianificazione territoriale?*	No
Indicare quali ed in quali tempi si intenda eseguire l'integrazione [Riportare nel cronoprogramma l'attività relativa e indicare la data limite entro la quale deve essere completata]	

Sez. II - DESCRIZIONE E CARATTERISTICHE DELL'INTERVENTO - ASPETTI GIURIDICO/AMMINISTRATIVI RELATIVI ALLA APPALTABILITÀ DELL'INTERVENTO	
L'intervento ha ad oggetto beni già nella disponibilità del Soggetto Richiedente?*	No
Indicare come si intenda acquisire la disponibilità del bene [contestualmente indicare la data limite per l'acquisizione del bene nel cronoprogramma]	COMODATO D'USO
L'intervento ha ad oggetto beni nella proprietà del Soggetto Richiedente?*	No
Indicare	Il bene è di proprietà di altra amministrazione pubblica
La destinazione d'uso dell'edificio/fabbricato/impianto/... è coerente con l'intervento che si intende realizzare?*	SI
Specificare come si intenda rendere coerente la destinazione d'uso ed in quali tempi [indicare nel cronoprogramma]	
È necessario avvalersi dello strumento dell'esproprio sul sito oggetto dell'intervento?*	No
Descrivere nel dettaglio la sussistenza di un nesso diretto tra l'acquisto del terreno e gli obiettivi dell'operazione e le procedure amministrative e la tempistica di esproprio prevista [Riportare nel cronoprogramma l'attività relativa e indicare la data limite entro la quale deve essere completata]	
Esistono ricorsi giudiziari o pendenze sul sito / immobile oggetto dell'intervento?*	No
Indicare quali e motivare con quali strumenti si intenda superare tale aspetto critico	
Il sito / immobile sono integralmente accessibili per i sopralluoghi in fase di gara e/o per le fasi di esecuzione?*	SI
Descrivere le motivazioni e la tempistica previste per la risoluzione della problematica: (es. sequestro autorità giudiziaria, curatori fallimentari, occupazione abusiva, ordinanze di sgombero pericolo di crollo, ecc...)	
Si rilevano potenziali/attuali interferenze con altri interventi e/o soggetti istituzionali per la successiva fase di cantiere?*	No
Descrivere se e quali interferenze si rilevano e in che modo tale aspetto non incida sull'attuazione dell'intervento	
L'intervento prevede di eseguire i lavori in fabbricati che durante gli stessi rimangono anche parzialmente in funzione?*	No
Descrivere le eventuali misure adottate per la gestione delle interferenze (sedi provvisorie, trasferimenti, ecc.) in che modo tale aspetto non incida sull'attuazione dell'intervento	
Si dispone di una perizia giurata di parte redatta da un valutatore qualificato secondo le	No

PNRR – MISSIONE 6 SALUTE

MACRO 1 – 1 Case della comunità e presa in carico della persona

disposizioni europee e nazionali vigenti che attestino il valore di mercato?*

Sez. I: DESCRIZIONE E CARATTERISTICHE DELL'INTERVENTO - PROCEDURE IN MATERIA AMBIENTALE, ARCHEOLOGICA, ETC.

L'intervento richiede l'attivazione della procedura di VIA (Valutazione di Impatto Ambientale) o di PUA (Provvedimento Unico Ambientale)?*	No
Fornire maggiori informazioni sullo stato della procedura [riportare nel cronoprogramma le tempistiche]*	
L'intervento richiede l'attivazione della procedura di VINCA (Valutazione di Incidenza Ecologica) in relazione ai Siti Natura 2000?*	No
Fornire maggiori informazioni sullo stato della procedura [riportare nel cronoprogramma le relative tempistiche]*	
L'intervento richiede la verifica preventiva dell'interesse archeologico ai sensi dell'art.25 del D.Lgs. 50/2016?*	No
Fornire maggiori informazioni sullo stato della procedura [riportare nel cronoprogramma le relative tempistiche]*	

Sez. II: DESCRIZIONE E CARATTERISTICHE DELL'INTERVENTO - ELEMENTI PROGETTUALI E STATO DI ATTUAZIONE ATTUALE/PREVISTO

Nessun livello di progettazione	si
Documento di indirizzo alla progettazione (In caso di disponibilità, allegare alla presente scheda il documento relativo)	
Approvato / validato*	
Estremi atto di approvazione*	
Documento di Fattibilità Alternative Progettuali (In caso di disponibilità, allegare alla presente scheda il documento relativo)	
Approvato/ validato*	
Estremi atto di approvazione*	
Progetto di fattibilità tecnico economica (o P. Preliminare) inclusa esecuzione prime indagini, rilievi, caratterizzazioni (In caso di disponibilità, allegare alla presente scheda il documento relativo)	
Approvato/ validato*	
Estremi atto di approvazione*	
Progetto definitivo (In caso di disponibilità, allegare alla presente scheda il documento relativo)	
Approvato/ validato*	
Estremi atto di approvazione*	
Progetto esecutivo (In caso di disponibilità, allegare alla presente scheda il documento relativo)	
Approvato/ validato*	
Estremi atto di approvazione*	
Documento allegato*	
Si rende necessario eseguire o aggiornare le indagini?*	No
Indicare quali indagini (a titolo non esaustivo: rilievo topografico, rilievo sottoservizi e/o recupero elaborati forniti da enti gestori, indagini geologiche, indagini per la caratterizzazione strutturale dei materiali, indagini per il rilievo della presenza di amianto, indagini ambientali, terre e rocce da scavo, indagini archeologiche, indagini valutazione rischio bellico) e stima dell'importo [riportare nel cronoprogramma le relative tempistiche]*	
L'esito delle indagini da eseguire può compromettere il cronoprogramma di progetto?*	No
Riportare quali azioni si metteranno in atto per rispettare i Target di progetto [riportare nel cronoprogramma le relative tempistiche]*	
Sono stati acquisiti eventuali e ulteriori pareri e le autorizzazioni necessari?*	Si
Indicare quali pareri*	AUTORIZZAZIONE URBANISTICA
Specificare quali autorizzazioni l'intervento richiede [riportare nel cronoprogramma le relative tempistiche]*	
Si richiederà la Conferenza dei Servizi decisoria? (In caso affermativo riportare nel cronoprogramma le relative tempistiche)*	No
L'area interessata dall'intervento è sottoposta a vincoli? (es. paesaggistici, urbanistici, ambientali)?*	No
Indicare il tipo di vincolo*	
In caso di presenza di vincoli, qualificare quali siano ostativi per la realizzazione delle opere e come si preveda di superarli*	



PNRR – MISSIONE 6 SALUTE

MC.01 – 1.1 Case della comunità e presa in carico della persona

Gantt interattivo

Cronoprogramma





PNRR – MISSIONE 6 SALUTE

16.01 – 1.1 Caso della comunità e presa in carico della persona

Sez. II - DESCRIZIONE E CARATTERISTICHE DELL'INTERVENTO - QUADRO ECONOMICO DEI LAVORI		
A) LAVORI		833.999,75 €
A.1) Importo dei lavori		809.407,29 €
A.2) Oneri sicurezza non soggetti a ribasso		24.592,46 €
B) SOMME a DISPOSIZIONE		557.014,44 €
B.1) Imprevisti		58.188,98 €
B.2) Acquisto terreni - importo rendicontabile laddove necessario per l'attuazione dell'investimento nella misura massima del 10%		- €
B.3) Attrezzature, arredi, forniture		41.678,63 €
B.4) Indagini		- €
B.5) Progettazione, D.L., collaudo, verifiche		166.089,58 €
B.5.a) Progettazione		68.624,41 €
B.5.b) Supporto al Rup		- €
B.5.c) Verifica del progetto (art. 26, d.lgs. 50/2016)		15.462,25 €
B.5.d) Collaudo (tecnico-amministrativo, statico, tecnico funzionale degli impianti)		17.384,91 €
B.5.e) Coordinatore della sicurezza in fase di esecuzione e Direzione Lavori		58.200,92 €
B.5.f) Contributo previdenziale (4%) su spese tecniche		6.417,09 €
B.6) Accantonamenti		144.153,33 €
B.6.a) Art.113, d.lgs. 50/2016 (incentivo funzioni tecniche interne esclusa la quota del 20% per beni strumentali)		- €
B.6.b) Polizze rischi professionali personale interno per progettazione (art. 24, c. 4, d.lgs. 50/2016)		- €
B.6.c) Spese per commissioni giudicatrici (IVA inclusa)		- €
B.6.d) Spese per pubblicità e notifiche (ANAC)		- €
B.7) Allacci		5.000,00 €
B.8) IVA		141.903,92 €
B.8.a) IVA su lavori e imprevisti		96.201,56 €
B.8.b) IVA su attrezzature, arredi, forniture		9.169,30 €
B.8.c) IVA su indagini		- €
B.8.d) IVA su spese tecniche		36.533,06 €
TOTALE GENERALE PROGETTO A+B (Inclusa IVA)		1.391.014,00 €

Sez. III - DATI ECONOMICI FINANZIARI - FONTI DI FINANZIAMENTO DEL PROGETTO	
Il Soggetto richiedente con la presentazione della presente Scheda attesta la congruità degli importi allegando, almeno uno dei seguenti documenti:	Accetto
Un computo metrico estimativo, utilizzando voci e importi del prezzario regionale	no
Stime per analogia con precedenti lavorazioni similari	no
Preventivi di imprese fornitrici/esecutrici	no
Stima parametrica di spesa per voci omogenee	si
Allegare almeno un documento*	
Si riportano di seguito, a titolo esemplificativo, i valori parametrici di costo medi per NUOVA COSTRUZIONE/AMPLIAMENTO – onnicomprensivi di spese tecniche, spese generali, IVA, ad esclusione di attrezzature ed arredi i cui costi sono stimati in un importo pari al 15% del costo parametrico. Tali valori sono stati impiegati per la prevallutazione economica dei diversi interventi in sede di stesura del Piano Nazionale di Ripresa e Resilienza. (Deliberazione 9 marzo 2018, n. 4/2018/G della Corte dei Conti – Sezione Centrale di Controllo sulla Gestione delle Amministrazioni dello Stato su "L'attuazione del Programma Straordinario per la ristrutturazione edilizia e l'ammodernamento tecnologico del patrimonio sanitario"; Intesa 23 marzo 2005 della Conferenza Permanente per i rapporti tra lo Stato le Regioni e le Province Autonome di Trento e Bolzano - Rep. Atti n. 2271). La stima comprende i costi per la realizzazione del fabbricato, ma non include i costi per l'ammodernamento tecnologico (arredi e tecnologie), che sono stati stimati in un importo pari al 15% del costo di realizzazione dell'intervento.	1600 €/m2
Si riporta di seguito, a titolo esemplificativo, il valore parametrico di costo medio per RICOSTRUZIONE – onnicomprensivi di spese tecniche, spese generali, IVA, ad esclusione di attrezzature ed arredi i cui costi sono stimati in un importo pari al 15% del costo parametrico. Tali valori sono stati impiegati per la prevallutazione economica dei diversi interventi in sede di stesura del Piano Nazionale di Ripresa e Resilienza. (Deliberazione 9 marzo 2018, n. 4/2018/G della Corte dei Conti – Sezione Centrale di Controllo sulla Gestione delle Amministrazioni dello Stato su "L'attuazione del Programma Straordinario per la ristrutturazione edilizia e l'ammodernamento tecnologico del patrimonio sanitario"; Intesa 23 marzo 2005 della Conferenza Permanente per i rapporti tra lo Stato le Regioni e le Province Autonome di Trento e Bolzano - Rep. Atti n. 2271). La stima comprende i costi per la realizzazione del fabbricato, ma non include i costi per l'ammodernamento tecnologico (arredi e tecnologie), che sono stati stimati in un importo pari al 15% del costo di realizzazione dell'intervento.	1700 €/m2

PNRR – MISSIONE 6 SALUTE

Mo.C1 – 1.1 Case della comunità e presa in carico della persona

Si riporta di seguito, a titolo esemplificativo, il valore parametrico di costo medio per ABBATTIMENTO/DEMOLIZIONE onnicomprensivo impiegato per la prevallutazione economica dei diversi interventi in sede di stesura del Piano Nazionale di Ripresa e Resilienza	26 €/mc
Si riportano di seguito, a titolo esemplificativo, i valori parametrici di costo medi per RISTRUTTURAZIONE PESANTE – onnicomprensivi di spese tecniche, spese generali, IVA, ad esclusione di attrezzature ed arredi i cui costi sono stimati in un importo pari al 15% del costo parametrico. Tali valori sono stati impiegati per la prevallutazione economica dei diversi interventi in sede di stesura del Piano Nazionale di Ripresa e Resilienza. (Deliberazione 9 marzo 2018, n. 4/2018/G della Corte dei Conti – Sezione Centrale di Controllo sulla Gestione delle Amministrazioni dello Stato su "L'attuazione del Programma Straordinario per la ristrutturazione edilizia e l'ammodernamento tecnologico del patrimonio sanitario"; Intesa 23 marzo 2005 della Conferenza Permanente per i rapporti tra lo Stato le Regioni e le Province Autonome di Trento e Bolzano - Rep. Atti n. 2271). La stima comprende i costi per la realizzazione del fabbricato, ma non include i costi per l'ammodernamento tecnologico (arredi e tecnologie), che sono stati stimati in un importo pari al 15% del costo di realizzazione dell'intervento.	1300 €/m2
Si riportano di seguito, a titolo esemplificativo, i valori parametrici di costo medi per RISTRUTTURAZIONE MEDIA – onnicomprensivi di spese tecniche, spese generali, IVA, ad esclusione di attrezzature ed arredi i cui costi sono stimati in un importo pari al 15% del costo parametrico. Tali valori sono stati impiegati per la prevallutazione economica dei diversi interventi in sede di stesura del Piano Nazionale di Ripresa e Resilienza. (Deliberazione 9 marzo 2018, n. 4/2018/G della Corte dei Conti – Sezione Centrale di Controllo sulla Gestione delle Amministrazioni dello Stato su "L'attuazione del Programma Straordinario per la ristrutturazione edilizia e l'ammodernamento tecnologico del patrimonio sanitario"; Intesa 23 marzo 2005 della Conferenza Permanente per i rapporti tra lo Stato le Regioni e le Province Autonome di Trento e Bolzano - Rep. Atti n. 2271). La stima comprende i costi per la realizzazione del fabbricato, ma non include i costi per l'ammodernamento tecnologico (arredi e tecnologie), che sono stati stimati in un importo pari al 15% del costo di realizzazione dell'intervento.	1000 €/m2
Si riportano di seguito, a titolo esemplificativo, i valori parametrici di costo medi per RISTRUTTURAZIONE LEGGERA – onnicomprensivi di spese tecniche, spese generali, IVA, ad esclusione di attrezzature ed arredi i cui costi sono stimati in un importo pari al 15% del costo parametrico. Tali valori sono stati impiegati per la prevallutazione economica dei diversi interventi in sede di stesura del Piano Nazionale di Ripresa e Resilienza. (Deliberazione 9 marzo 2018, n. 4/2018/G della Corte dei Conti – Sezione Centrale di Controllo sulla Gestione delle Amministrazioni dello Stato su "L'attuazione del Programma Straordinario per la ristrutturazione edilizia e l'ammodernamento tecnologico del patrimonio sanitario"; Intesa 23 marzo 2005 della Conferenza Permanente per i rapporti tra lo Stato le Regioni e le Province Autonome di Trento e Bolzano - Rep. Atti n. 2271). La stima comprende i costi per la realizzazione del fabbricato, ma non include i costi per l'ammodernamento tecnologico (arredi e tecnologie), che sono stati stimati in un importo pari al 15% del costo di realizzazione dell'intervento.	600 €/m2
IMPORTO COMPLESSIVO INVESTIMENTO - (Nota: l'importo sarà automaticamente visualizzato in base a quanto imputato nel QUADRO ECONOMICO DEI LAVORI)	1.391.014,00 €
FINANZIAMENTO PNRR	1.391.014,00 €
Ulteriori fonti di finanziamento?	No
Il Soggetto richiedente dichiara sotto la propria responsabilità che, ai sensi dell'art. 9 del Regolamento (EU) 241/2021, in conformità con quanto indicato dalla circolare del MEF n.33 del 31.12.2021, recante chiarimenti in merito a "Addizionalità, finanziamento complementare e obbligo di assenza del c.d. doppio finanziamento", il sostegno fornito nell'ambito del dispositivo per la ripresa e la resilienza (RRF) in aggiunta al sostegno fornito nell'ambito di altri programmi e strumenti dell'Unione non copre lo stesso costo.	
Indicare le fonti e i rispettivi importi delle eventuali fonti di finanziamento ulteriori rispetto al budget assegnato a valere sul PNRR/FC (indicare la fonte e l'importo in euro separati da #):	



PNRR – MISSIONE 6 SALUTE

176.01 – 1.1 Case della comunità e presa in carico della persona

Sez. III - DATI ECONOMICI FINANZIARI - CRONOPROGRAMMA FINANZIARIO	
L'intervento è in corso?	Si
Spesa prevista nell'anno 2020	
Spesa prevista nell'anno 2021	
Spesa prevista nell'anno 2022	
Spesa prevista nell'anno 2023	13.910,14 €
Spesa prevista nell'anno 2024	13.910,14 €
Spesa prevista nell'anno 2025	1.363.193,72 €
Spesa prevista nell'anno 2026	

Sez. IV - DATI CARATTERISTICHE DELL'IMMOBILE - DATI DIMENSIONALI E PATRIMONIALI	
Superficie lorda a disposizione (mq) (riferita all'area di intervento e comprensiva di opere edili interne: tramezzi, scale, ascensori, cavedi, pareti perimetrali esterne, locali ad uso tecnico e centrali impiantistiche)	731
Anno ultima ristrutturazione leggera	
Anno ultima ristrutturazione pesante	
Numero di piani a disposizione	
Accesso all'area di intervento	Autonomo
Note	
Utilizzo immobile	Totale
Indicazione dei piani a disposizione (riferiti all'area d'intervento, specificare fuori terra ed entro terra, compresi di eventuali piani tecnici)	2
Valore patrimoniale (in €)	



PUBBLICAZIONE

Si dichiara che la presente deliberazione, a cura dell'incaricato, è stata pubblicata in forma digitale all'albo pretorio on line dell'ASP di Agrigento, ai sensi e per gli effetti dell'art. 53, comma 2, della L.R. n.30 del 03/11/93 e dell'art. 32 della Legge n. 69 del 18/06/09 e s.m.i., dal _____ al _____

L'Incaricato

Il Funzionario Delegato
Il Collaboratore Amm.vo Prof.le
Sig.ra Sabrina Terrasi

Notificata al Collegio Sindacale il _____ con nota prot. n. _____

DELIBERA SOGGETTA AL CONTROLLO

Dell'Assessorato Regionale della Salute ex L.R. n. 5/09 trasmessa in data _____ prot. n. _____

SI ATTESTA

Che l'Assessorato Regionale della Salute:

- Ha pronunciato l'approvazione con provvedimento n. _____ del _____
- Ha pronunciato l'annullamento con provvedimento n. _____ del _____

come da allegato.

Delibera divenuta esecutiva per decorrenza del termine previsto dall'art. 16 della L.R. n. 5/09 dal _____

DELIBERA NON SOGGETTA AL CONTROLLO

- Esecutiva ai sensi dell'art. 65 della L. R. n. 25/93, così come modificato dall'art. 53 della L.R. n. 30/93 s.m.i., per decorrenza del termine di 10 gg. di pubblicazione all'Albo, dal _____

☒ Immediatamente esecutiva dal **17 MAR 2025**
Agrigento, li **17 MAR 2025**

Il Referente Ufficio Atti deliberativi
Il Collaboratore Amm.vo Prof.le
Sig.ra Sabrina Terrasi

Sabrina Terrasi

REVOCA/ANNULLAMENTO/MODIFICA

- Revoca/annullamento in autotutela con provvedimento n. _____ del _____
- Modifica con provvedimento n. _____ del _____

Agrigento, li _____

Il Referente Ufficio Atti deliberativi
Il Collaboratore Amm.vo Prof.le
Sig.ra Sabrina Terrasi